

ВІДАВНИЧІЙ ДІМ
ОСВІТА

БІОЛОГІЯ

6

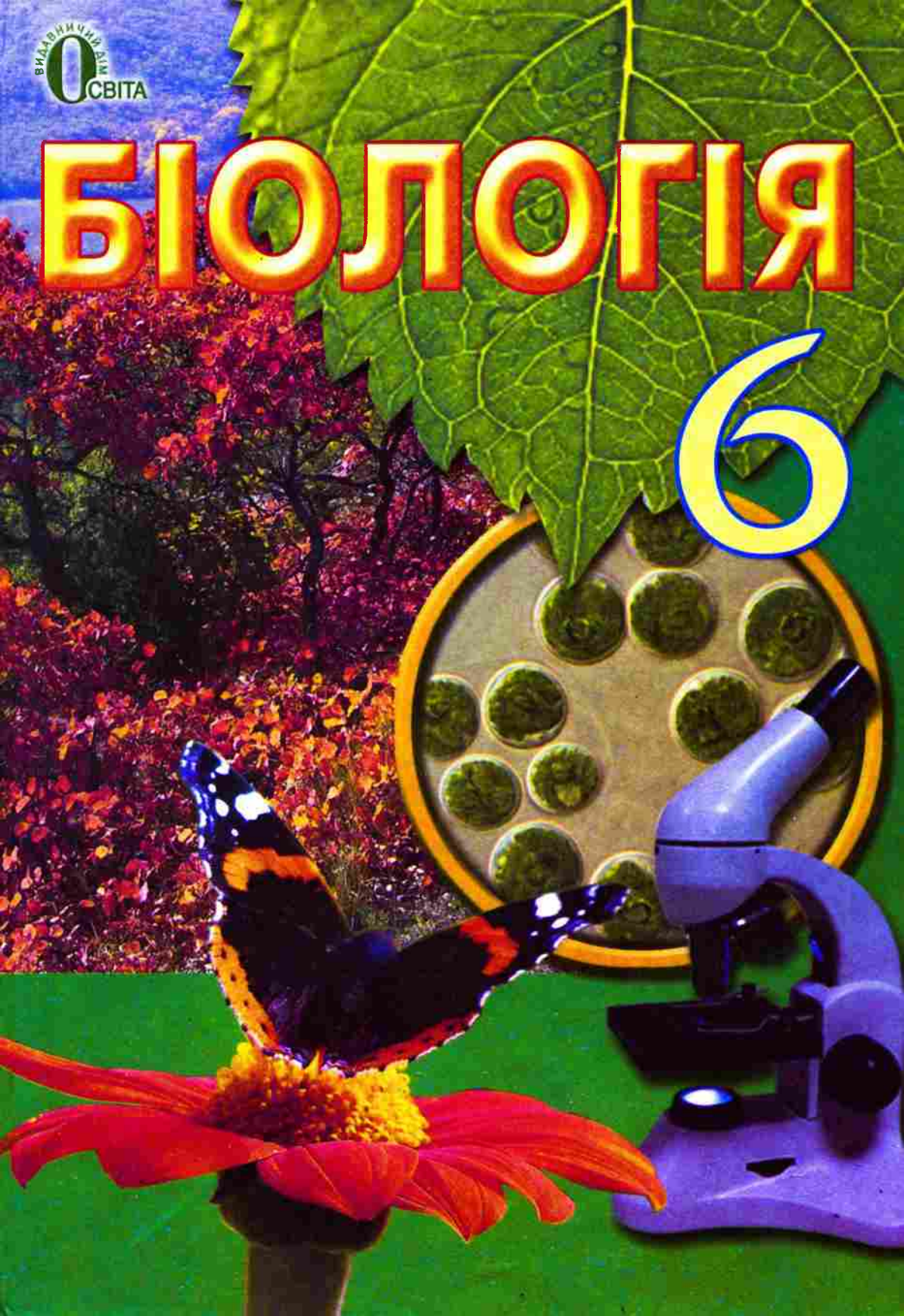

ДОРОГІ ШКОЛЯРІ!

Ви починаєте вивчення однієї з головних природничих наук — біології. Допоможе вам цей підручник.

Якось вчителі з різних шкіл звернулися до п'ятикласників: «На які запитання про життя та живі організми ви хотіли б отримати відповіді?» Учні поставили понад 500 запитань — простих і складних, зрозумілих і не зовсім, серйозних і жартівливих, з побажаннями й без них. Ми впорядкували ці запитання і спробували дати на них відповіді. Так, власне, і з'явився основний текст цього підручника — він написаний за вашим замовленням, містить відповіді на ваші запитання і ви є його співавторами.

Матеріал підручника поділено на п'ять тем. Кожна тема розділена на параграфи. Яка інформація міститься в параграфі, ви зрозумієте з його назви та короткої анотації, позначеної так: .

Далі ми наводимо ваші запитання, відповіді на які містить параграф .

За ними йде основний текст і малюнки, що його пояснюють. **Жирним шрифтом** у тексті виділені підзаголовки і терміни, які запам'ятовувати не обов'язково. *Курсивом* виділені терміни, які зустрічаються вперше, але пояснюються пізніше, а також назви рослин, грибів та одноклітинних організмів. Терміни та поняття, які потрібно засвоїти, виділені у тексті **жирним курсивом**. Вони також містяться в кінці па-



параграфа в рубриці **ТЕРМІНИ І ПОНЯТТЯ, ЯКІ ПОТРІБНО ЗАСВОЇТИ** та у термінологічному покажчику наприкінці підручника. Кожний параграф завершується рубрикою **ВИСНОВКИ** — стислими основними положеннями, які розглянуті в даному параграфі.

Перевірити засвоєння основного матеріалу параграфа ви зможете, відповівши на **КОНТРОЛЬНІ ЗАПИТАННЯ**, розміщені після висновків. Відповіді на ці запитання є безпосередньо в тексті параграфа. Обов'язково спробуйте вирішити **ЗАВДАННЯ**. Зауважимо, що прямих відповідей на них в тексті немає — їх вирішення потребує як знання матеріалу параграфа, так і певного його обмірковування, усвідомлення, часом — із залученням вже раніше вивченого матеріалу. Чимало параграфів завершується розділом **ДЛЯ ДОПИТЛИВИХ**. Він є додатковим і стосується тих ваших запитань, відповіді на які нам здаються цікавими й пізнавальними, хоча й не завжди простими.

ПРАКТИЧНІ РОБОТИ, наведені наприкінці відповідних тем, допоможуть вам навчитися застосовувати набуті знання на практиці. Завершується кожна тема узагальнюючим розділом **ПІДБ'ЄМО ПІДСУМКИ**, який допоможе об'єднати зміст усіх параграфів цієї теми у єдине ціле. Якщо тема засвоєна, то ваші знання перетворяться на вміння діяти. Визначити, чи це дійсно так, вам допоможе заключний розділ кожної теми: **Знаю — вмію**.

Бажаємо успіхів!

Автори

І. Ю. Костіков, С. О. Волгін, В. В. Додь,
А. В. Сиволоб, І. В. Довгаль, О. В. Жолос,
Н. В. Скрипник, Г. В. Ягенська, Г. М. Толстанова,
О. Є. Ходосовцев

БІОЛОГІЯ

ПІДРУЧНИК ДЛЯ 6 КЛАСУ
ЗАГАЛЬНООСВІТНІХ НАВЧАЛЬНИХ ЗАКЛАДІВ



Рекомендовано Міністерством освіти і науки України

Київ
Видавничий дім «Освіта»
2014

УДК 57(075.3)

ББК 28я721

К72

*Рекомендовано Міністерством освіти і науки України
(наказ Міністерства освіти і науки України від 07.02.2014 р. № 123)*

ВИДАНО ЗА РАХУНОК ДЕРЖАВНИХ КОШТІВ. ПРОДАЖ ЗАБОРОНЕНО

Наукову експертизу здійснював Інститут ботаніки
ім. М. Г. Холодного Національної академії наук України

Рецензент — *С. Л. Мосякін*, директор Інституту ботаніки ім. М. Г. Холодного,
член-кореспондент НАН України, доктор біологічних наук, професор

Психолого-педагогічну експертизу здійснював Інститут педагогіки
Національної академії педагогічних наук України

Рецензент — *Т. В. Коршевніук*, старший науковий співробітник
Інституту педагогіки НАПН України, кандидат педагогічних наук

Відповідальні за підготовку підручника до видання:

С. С. Фіцайло, головний спеціаліст департаменту загальної середньої
та дошкільної освіти МОН України;

О. В. Белявська, методист вищої категорії відділу науково-методичного
забезпечення змісту освіти основної і старшої школи Інституту інноваційних
технологій і змісту освіти МОН України

Костіков І. Ю.

К72 Біологія : підруч. для 6 кл. загальноосвіт. навч. закл. /
І. Ю. Костіков та ін. — К. : Видавничий дім «Освіта», 2014. —
256 с. : іл.

ISBN 978-617-656-308-2.

**УДК 57(075.3)
ББК 28я721**

ISBN 978-617-656-308-2

© І. Ю. Костіков, С. О. Волгін, В. В. Додь,
А. В. Сиволоб, І. В. Довгаль, О. В. Жолос,
Н. В. Скрипник, Г. В. Ягенська, Г. М. Толстанова,
О. Є. Ходосовцев., 2014
© Видавничий дім «Освіта», 2014

Вступ

ЩО ТАКЕ ЖИТТЯ ТА ЯК ЙОГО ДОСЛІДЖУЮТЬ

Вивчаючи цю тему, ви дізнаєтеся про:

- ✓ головну таємницю життя;
- ✓ різноманітність живого на нашій планеті та те, як його досліджують





Ви дізнаєтеся про найважливіші властивості живого, які відрізняють живий організм від його неживого оточення.



Я хотіла б дещо більше дізнатися про життя та розвиток організмів у природі.

Погляньте на світ довкола себе. Скрізь ви побачите неживі об'єкти і організми — живі створіння. У чому відмінність між ними? Чим відрізняється живе від неживого? У чому сутність життя? Вже багато століть людство шукає відповіді на ці прості запитання, але щоразу стикається з новими таємницями живої природи, — і пошук продовжується. Провідником людини у вивченні живого є наука біологія. Її назва походить від старогрецьких слів «біос» — життя та «логос» — слово, вчення. Зрозуміти, що вивчає біологія, вам допоможуть живі організми довкола нас — слід лише бути уважними та спостережливими.

Головною властивістю живих організмів, на відміну від неживої природи, є їхня здатність до *розмноження*. *Розмноження* — це утворення батьківськими організмами нових подібних до себе дочірніх особин.

Кожен організм існує лише обмежений час, але завдяки розмноженню життя безперервно передається від покоління до покоління. На нашій планеті цей процес не переривається більше трьох мільярдів років. Усі процеси, які відбуваються у живому організмі, спрямовані саме на забезпечення передачі життя наступним поколінням.

Перш ніж утворити нащадків, організм має досягти певних розмірів, маси, накопичити певну кількість речовин, які будуть використані при побудові дочірніх особин. Тобто організму необхідно *рости*. *Ріст* — це ще одна з основних властивостей живих організмів, яка полягає у збільшенні їх розмірів. Щоб забезпечити ріст, організм поглинає із зовнішнього



Ріст рослин

середовища різноманітні речовини — «будівельний матеріал». Поглинання речовин з навколишнього середовища та їх засвоєння називають *живленням*.

Все спожите організмом перетворюється на ті речовини, з яких він буде своє тіло. При цьому утворюється певна кількість шкідливих речовин — відходи, від яких організм позбавляється. Видалення шкідливих речовин називають *виділенням*. Таким чином, у процесі живлення та виділення організм здійснює *обмін речовинами* з навколишнім середовищем.

Обмін речовинами відбувається постійно. Саме завдяки цьому хімічний склад організму повністю оновлюється через певний проміжок часу навіть тоді, коли жива істота не змінює своєї маси та розмірів.

Поглинання речовин, їх перетворення та включення до складу тіла, виведення шкідливих речовин, — все це вимагає енергії. Її організми також отримують із зовнішнього середовища — або у вигляді світла, або у вигляді органічних речовин. Частина енергії витрачається організмом на забезпечення росту та розмноження, решта — виділяється у вигляді тепла. Тобто, окрім обміну речовинами, організми здійснюють ще й *обмін енергією* з навколишнім середовищем.

Пристосування до навколишнього середовища — це такі зміни живого в мінливому оточенні, які дають змогу вижити і залишити потомство.

Наприклад, у рослин посушливих місць зростання корені проникають на значну глибину, де розташовані ґрунтові води (*верблюжа колючка*), а деякі здатні накопичувати воду в своїх органах, а потім економно її використовувати (*кактус, алоє*).



Сонячне світло та органічні речовини — основні джерела енергії для забезпечення життєдіяльності організмів

1. Головна властивість живого — це здатність до розмноження, яка забезпечує неперервність життя на Землі.
2. Інші важливі властивості живого — ріст та взаємодія із зовнішнім середовищем — спрямовані на забезпечення процесу розмноження.
3. Взаємодія організмів із зовнішнім середовищем полягає в обміні речовинами та енергією, а також у пристосуванні до змін зовнішнього середовища.

ТЕРМІНИ І ПОНЯТТЯ, ЯКІ ПОТРІБНО ЗАСВОЇТИ

Ріст, розмноження, обмін речовинами та енергією, пристосування до навколишнього середовища.

КОНТРОЛЬНІ ЗАПИТАННЯ

1. Яка головна риса відрізняє живий організм від неживого тіла?
2. Завдяки яким процесам відбувається обмін речовинами?
3. Відомо, що кристали ростуть. Чому їх не вважають живими?

ЗАВДАННЯ

Деякі електронні пристрої живляться від сонячних батарей і в процесі роботи нагріваються. У чому їхня схожість з живими організмами, а в чому — відмінність?

§ 2. РІЗНОМАНІТНІСТЬ ЖИТТЯ



Ви дізнаєтесь, які основні групи живих організмів мешкають на нашій планеті, скільки відомих видів серед них нараховується, а також про ті форми життя, які перебувають на межі між живим і неживим.



Скільки видів живих організмів існує на Землі? Скільки видів рослин, грибів та тварин існує в природі?

З давніх часів до XVIII ст. біологи розрізняли лише дві великі групи живих істот — *рослини* і *тварини*. Проте вивчення живого переконало вчених, що лише цих груп недостатньо для опису різноманітності життя. По-перше, у природі постійно знаходили види із дивним сполученням ознак рослин і тварин, наприклад, *гриби*. По-друге, деякі види мали властивості, не притаманні ані рослинам, ані тваринам. До таких видів належить, зокрема, величезна кількість непомітних без використання збільшувальних прила-

дів організмів. Тому в другій половині ХХ ст. біологи виділяли у живій природі вже чотири основні групи — *рослини, тварини, гриби*, а також істот, дуже дрібних і непомітних без використання збільшувальних приладів, — *бактерії*.

До сьогодні вченими підраховано: загальна кількість відомих людині видів живих організмів, що існують нині на Землі, становить понад 1,9 мільйона. З них 1,4 млн видів — це тварини, 250 тис. видів — рослини, понад 100 тис. видів — гриби. Близько 150 тис. видів припадає на інші різноманітні організми, з яких 30 тис. видів — бактерії. Значна кількість видів живих організмів (особливо бактерій) все ще залишається невідомою.

На Землі, за винятком жерл вулканів та деяких створених людиною звалищ токсичних відходів, немає жодного квадратного метра, де б не було хоча б одного живого організму. В гарячих пустелях ґрунт насичений багатьма мікроскопічними істотами. Сніги та льодовики є притулком для холодололюбних мікробів та непомітних без збільшувальних приладів водоростей і грибів. Живі істоти населяють гарячі джерела, мертві, на перший погляд, надсолоні озера, голі неприступні гірські скелі. Життя вирує в прозорій морській воді та в чорній безодні найглибших океанічних западин.

Живі організми постійно змінюють обличчя планети. Вони руйнують гірські масиви, перетворюють піски, глину та каміння на родючий ґрунт. Вони також «доглядають» за планетою — прибирають відмерлі рештки, контролюють вміст газів у атмосфері, очищують забруднену воду, постійно перерозподіляють в земній корі неорганічні речовини.

Усі живі істоти, як ви незабаром дізнаєтеся, складаються з найменших живих «цеглинок» — *клітин*. Але біологія вивчає також *віруси*. Віруси не є організмами, вони являють собою неклітинні форми життя. Їх місце особливе, адже вони перебувають на межі живого і неживого. *Віруси* — це подібні до кристалів структури, які, потрапивши в організм, змушують його утворювати нові покоління вірусів. Вірус контролює та направляє цей процес. При цьому сам він не росте, не живиться, не виділяє продуктів обміну. Багато



Рослини



Тварини



Гриби



Бактерії



Вірус грипу при збільшенні
у 230 тис. разів

вірусів, оселившись в організмах, викликають важкі хвороби. Наприклад, захворювання на кір і грип, віспу і СНІД спричинюють саме віруси. Віруси також спричинюють багато захворювань рослин. Наразі відомо близько 10 тис. видів вірусів.

Величезна різноманітність організмів та вірусів є наслідком тривалого історичного розвитку життя на нашій планеті, під час якого одні види живих організмів перетворюються на інші. Цей процес називається *еволюцією*.

ВИСНОВКИ

1. Живі організми дуже різноманітні.
2. Основні групи живих організмів становлять бактерії, рослини, тварини та гриби.
3. Наразі на Землі відомо понад 1,9 млн видів живих істот.

ТЕРМИНИ І ПОНЯТТЯ, ЯКІ ПОТРІБНО ЗАСВОЇТИ

Віруси, еволюція.

КОНТРОЛЬНІ ЗАПИТАННЯ

1. Які основні групи організмів ви можете назвати?
2. Чому віруси не вважають живими організмами, хоча вони «вміють» розмножуватися?

ЗАВДАННЯ

Розташуйте основні групи організмів у порядку зростання кількості їх видів.

§ 3. ОСНОВНІ РОЗДІЛИ БІОЛОГІЇ



Ви дізнаєтеся, які науки вивчають життя.



Із яких розділів складається біологія?

Біологія вивчає життя в усіх його проявах. В ній існує багато підпорядкованих наук, які можна об'єднати у три великі розділи: «Різноманітність», «Структура», «Функції». Кожен з цих

розділів шукає відповідь на одне з трьох основних запитань: 1. Наскільки різноманітним є світ живих організмів? 2. Із чого складаються та як побудовані організми? 3. Які процеси відбуваються в живій речовині та як саме?

До наук, що вивчають різноманітність організмів, належать ботаніка, зоологія, мікологія, мікробіологія та вірусологія. Найдавнішими є: ботаніка (наука про рослини) та зоологія (наука про тварин). У ХІХ ст. народились мікологія (наука про гриби) та мікробіологія (наука про бактерії). На початку ХХ ст. виникла наука про неклітинні форми життя — вірусологія.



Більшість багатоклітинних організмів (до таких належить і людина) складаються з органів, органи — з тканин, тканини — з клітин, клітини — з молекул, а молекули — з атомів. Це називають *рівнями організації живого*. Атомарний та молекулярний рівні організації однакові як для живої, так і для неживої природи, і їх вивчають небіологічні науки — фізика і хімія. Сполучною ланкою між хімією та біологією є біохімія, а між фізикою та біологією — біофізика. Більш високі рівні організації, починаючи від клітинного, є цариною біології. Клітини вивчає цитологія, тканини та органи — гістологія й анатомія, а організм у цілому — морфологія.



«ФУНКЦІЇ»



ПРИКЛАДНІ НАУКИ

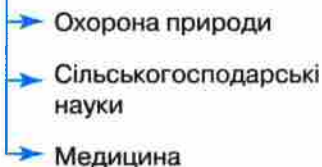

Науки, що входять до розділу «Функції», пов'язані з двома головними властивостями, за якими живе відрізняється від неживого. По-перше, живі організми ростуть, по-друге, — розмножуються. Процеси, що забезпечують ріст, вивчає фізіологія, а процеси, що забезпечують розмноження, — генетика. Крім того, організми взаємодіють із навколишнім середовищем та організмами, що їх оточують. Внаслідок цього жива та нежива природа загалом і різноманітні організми між собою виявляються взаємопов'язаними та взаємозалежними. Такі взаємодії та зв'язки вивчає екологія.

Здобутки біології широко використовуються людиною у її практичній діяльності. Цим займаються прикладні науки:

✓ *охорона природи*, що займається збереженням, раціональним використанням і відновленням природних ресурсів Землі;

✓ *сільськогосподарські науки*, які розвивають та вдосконалюють сільськогосподарське виробництво;

✓ *медицина*, що вивчає хвороби людини, правила поведінки, які дозволяють їх уникнути, та способи боротьби з хворобами.

ВИСНОВКИ

1. Біологія — це наука про життя, яка складається з багатьох підпорядкованих наук, об'єднаних у кілька розділів.
2. Основні розділи біології вивчають різноманітність, структуру та функції організмів.
3. Прикладні науки допомагають використати здобутки біології у практичній діяльності людини.

КОНТРОЛЬНІ ЗАПИТАННЯ

1. За якими принципами біологія поділяється на окремі науки?
2. Які науки вивчають різноманітність організмів? Що вивчає кожна з них?
3. Які науки вивчають структуру живих організмів?
4. Що вивчають фізіологія, генетика, екологія?

§ 4. НАУКОВИЙ МЕТОД У БІОЛОГІЇ



Ви дізнаєтеся, що таке науковий метод, наукове припущення, наукова гіпотеза та наукова теорія.



Як працюють учені?

Вивчення організмів завжди починається зі спостереження. Якщо дослідник стикається з незрозумілими чи невідомими властивостями організму, він ретельно їх описує й намагається знайти подібні вже відомі властивості в інших організмів. Під час такого пошуку дослідник порівнює власні дані з уже відомими і формулює в ході порівняння можливі припущення щодо сутності виявлених ним нових властивостей.

Будь-яке наукове припущення потребує перевірки. Для цього на основі припущення створюється прогноз, який має бути перевірений експериментом або багаторазовими новими спостереженнями. Якщо в ході перевірки прогноз справджується, припущення вважається доведеним і науково обґрунтованим. Якщо ні, припущення визнається хибним.

Такий метод дослідження називається *науковим*. А знання, отримані на його основі, вважаються науковими.

Припущення, в яких прогнози підтверджуються багаторазовими новими спостереженнями, але не пройшли перевірки експериментом, називають *науковими гіпотезами*. Гіпотези, що підтверджені численними експериментами, стають *теоріями*.

Застосування наукового методу вченими-біологами можна пояснити на прикладі досліджень дерев, які скидають або не скидають листя взимку.

Нас з вами оточують різноманітні рослини. У деяких з них (наприклад, у *берези*) за несприятливих для росту умов (зменшення світлового дня та температури взимку) відбувається відмирання та опадання всіх листків. Такі рослини називають *листопадними*.

НАУКОВИЙ МЕТОД

Спостереження



Припущення



Прогноз



Нові спостереження



Гіпотеза



Експеримент



Теорія



Існують також і *вічнозелені* рослини. Їхні листочки (голки) замінюються поступово, але всі повністю не опадають протягом усього періоду життя (наприклад, *сосна*).

Першим етапом наукового дослідження процесів опадання листків у дерев були тривалі спостереження за березами та соснами у наших кліматичних умовах.

Спостерігаючи за березою і сосною, учені також вивчали ці властивості в інших рослин нашого краю і ретельно *описували результати своїх спостережень*.

Потім учені вивчали це явище у рослин різних географічних широт та визначали риси подібності й відмінності з результатами, які були отримані раніше для рослин нашого регіону. *Порівняння результатів спостережень* — це наступний етап наукового дослідження.

На основі своїх спостережень, їх опису та порівняння, учені висунули **припущення** про можливі причини цих явищ у листопадних і вічнозелених рослин.

На основі припущень були створені **прогнози** результатів нових досліджень.

Ці прогнози перевірилися спочатку **багаторазовими новими спостереженнями**, що привело до виникнення гіпотези про причини існування листопадних і вічнозелених рослин.

Пізніше прогнози підтвердилися **багаторазовими експериментами**, у ході яких учені виявили, чому і під дією яких чинників природи відбуваються явища опадання листків, і висунута ними раніше гіпотеза стала науковою теорією.

ВИСНОВКИ

1. Біологія спирається на науковий метод.

ТЕРМІНИ І ПОНЯТТЯ, ЯКІ ПОТРІБНО ЗАСВОЇТИ

Науковий метод, гіпотеза, теорія.

КОНТРОЛЬНІ ЗАПИТАННЯ

1. Виконання яких «кроків» потребує науковий метод?
2. Чим гіпотеза відрізняється від теорії?

Тема 1.

КЛІТИНА

Вивчаючи цю тему, ви дізнаєтеся:

- ✓ з яких найменших живих «цеглинок» складаються організми, як вони побудовані та як працюють;
- ✓ про сутність процесів живлення, травлення, фотосинтезу, дихання та виділення;
- ✓ як правильно працювати з мікроскопом



§ 5. МІКРОСКОП ТА ДОСЛІДЖЕННЯ КЛІТИНИ: ЕКСКУРС В ІСТОРІЮ



Ви дізнаєтесь, як завдяки винаходу та вдосконаленню мікроскопа було знайдено найменші живі цеглинки, з яких побудовані всі живі істоти — клітини.



З чого складаються рослини? З чого складаються тварини? Чи є клітини у бактерій? Що спільного між рослиною і людиною?



Мал. 1.
Лупа



Мал. 2.
Оптичний
мікроскоп

Питання «З чого складаються живі тіла?» тривалий час залишалося без відповіді, оскільки структури, спільні для всього живого, мають дуже малі розміри і не помітні без збільшувальних приладів. Відповідь було знайдено лише з винаходом *мікроскопа*. Його попередником є найпростіший оптичний прилад — *лупа*, або збільшувальне скло (мал. 1).

Мікроскоп, який став прототипом сучасного (мал. 2), був винайдений наприкінці XVI ст. Із XVII ст. мікроскоп став одним з основних інструментів біологів.

Одні з перших наукових спостережень біологічних об'єктів

Оптика — розділ фізики, який вивчає світло та пов'язані з ним явища. Прилади, робота яких ґрунтується на використанні властивостей світла, називають *оптичними*.



1665

Р. Гук вперше увів термін «клітина»



1673–1683

А. ван Левенгук відкрив світ мікроскопічних організмів, включаючи бактерії, одноклітинні тварини, водорості та гриби

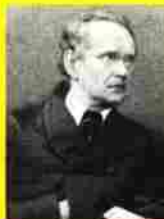

1838–1839

М. Шлейден та Т. Шванн сформулювали клітинну теорію, згідно з якою живі організми складаються з клітин; клітина є найменшою одиницею життя

за допомогою мікроскопа були виконані в середині XVII ст. англійським фізиком та натуралістом Робертом Гуком (1635–1703 рр.). Зокрема, на зрізі *корка* Р. Гук побачив та замалював численні порожнисті камери, які нагадали йому бджолині соти. Він назвав їх «клітинами» (мал. 3). У 1665 р. у книзі «Мікрографія» він опублікував цей малюнок разом з низкою інших зображень мікроскопічних структур каменів, різноманітних матеріалів, рослин та тварин. Структури, які Р. Гук назвав «клітинами», у дійсності були лише їхніми порожніми оболонками. Проте цей термін згодом прижився.

Книга Р. Гука справила велике враження на голландського натураліста Антоні ван Левенгука. За допомогою мікроскопа він відкрив цілий світ мікроскопічних організмів, які назвав «анімалькулями». Серед знаменитих Левенгуківських «анімалькуль» (мал. 4) — мікроскопічні водорості та тварини, одноклітинні мікроскопічні гриби — *дріжджі*. Левенгук також відкрив клітини крові, описав мертві клітини шкіри та будову м'язів людини, деталі ока комах та клітинну будову коренів водної рослини *ряски*.

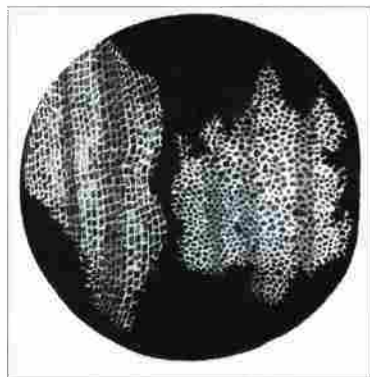

Мал. 3. Мікроскоп Р. Гука, зріз через корок

*Omnis
cellula e
cellula*



1858

Р. Вірхов обґрунтував принцип: «Кожна клітина походить від іншої існуючої клітини»



1931

Е. Руска розробив прототип електронного мікроскопа. Нагороджений у 1986 р. Нобелівською премією



1950–1963

Д. Е. Паладе, А. Клод, К. де Дюв створили структурно-функціональну модель клітини. Нагороджені у 1974 р. Нобелівською премією

На межі XVIII та XIX ст. було винайдено спосіб виготовлення дуже якісних об'єктів, які за великого збільшення не спотворювали зображення. За допомогою такого удосконаленого об'єктива англійський ботанік Роберт Броун у 1831 р. відкрив у рослинних клітинах нову структуру — *ядро*. Тогочасні біологи також звернули увагу на те, що ядро знаходиться у в'язкій рідині, якою заповнена клітина. Ця рідина, що утворює внутрішнє середовище клітини, отримала назву *цитоплазма* (від грецького «цитос» — клітина та «плазма» — вміст).

У 1838–1839 рр. ботанік Маттіас Шлейден та зоолог Теодор Шванн дійшли висновку, що основним і обов'язковим елементом будь-якого живого організму є клітина. Вони сформулювали чотири положення, які склали основу запропонованої ними *клітинної теорії*:

1. Всі рослини та тварини складаються з клітин.
2. Рослини та тварини ростуть за рахунок утворення нових клітин.
3. *Клітина* є найменшою живою одиницею, і поза клітиною життя не існує.
4. Клітини різних організмів загалом подібні за будовою.

Автори клітинної теорії не змогли правильно пояснити, яким чином утворюються нові клітини. На це питання в 1858 р. відповів видатний німецький вчений Рудольф Вірхов (1821–1902 рр.). Він зробив висновок, що нові клітини виникають лише внаслідок поділу вже існуючих клітин. Р. Вірхову належить крилатий вислів, який перекладається з латини так: «Кожна клітина — від клітини».

Зі створенням клітинної теорії виникла нова наука — *цитологія* (від грецького «цитос» — клітина, вмістилище, та «логос» — вчення, наука), або наука про клітину.

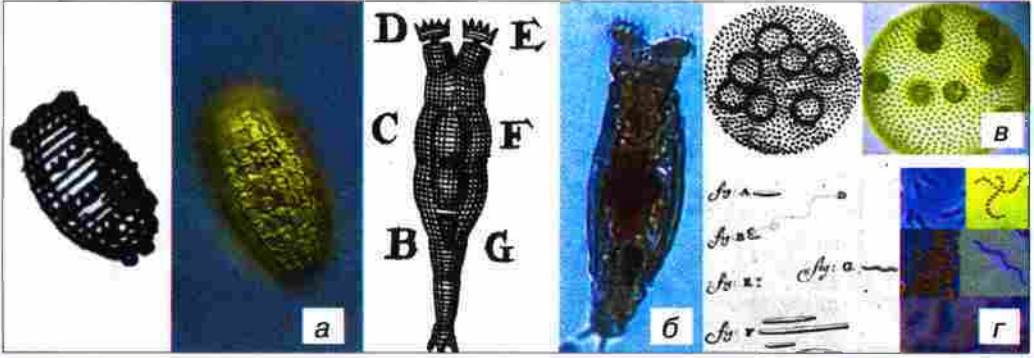

Мал. 4. Деякі «анімалькулі», відкриті та замальовані Левенгуком (XVII ст.) та їх мікрофотографії, зроблені на сучасних оптичних мікроскопах (XXI ст.):
 а — прісноводна мікроскопічна одноклітинна тварина (інфузорія колепс);
 б — прісноводна мікроскопічна багатоклітинна тварина (коловертка);
 в — прісноводна мікроскопічна зелена водорість (вольвок);
 г — різноманітні бактерії

У другій половині XIX ст. цитологія розвивалася стрімко, при цьому оптичні мікроскопи постійно вдосконалювалися, дозволяючи спостерігати структури, розмір яких становив лише 0,2 мкм, що приблизно у 400 разів менше від товщини людської волосини.

У 1931 р. в Німеччині фізиком Ернстом Рускою було створено прототип електронного мікроскопа. Це привело до того, що з'явилася можливість побачити структури у тисячу разів менші від тих, які помітні в оптичний мікроскоп.

Завдяки електронному мікроскопу (мал. 5) в 50–60-х роках XX ст. в біології відбулася справжня революція: було з'ясовано внутрішню будову клітини, виявлено спільні та відмінні риси клітин рослин, тварин, грибів та бактерій.

Ці дослідження дали змогу не лише побачити як побудована клітина, а й зрозуміти, як вона працює.

Мікромéтр, або мікрон (мкм), — одиниця виміру довжини, яка дорівнює одній мільйонній частині метра.



Мал. 5. Електронний мікроскоп

ВИСНОВКИ

1. Вдосконалення методів мікроскопії було необхідною умовою розвитку біології.
2. Оптичний мікроскоп дав змогу побачити клітину.
3. Завдяки оптичному мікроскопу було встановлено, що клітина є найменшою одиницею живого й усі живі організми складаються з клітин.
4. Завдяки електронному мікроскопу вдалося встановити внутрішню будову клітини та з'ясувати, як вона працює.

ТЕРМІНИ І ПОНЯТТЯ, ЯКІ ПОТРІБНО ЗАСВОЇТИ

Клітина, цитоплазма, цитологія.

КОНТРОЛЬНІ ЗАПИТАННЯ

1. Хто першим побачив клітину?
2. Хто відкрив світ мікроскопічних організмів?
3. Які положення клітинної теорії сформулювали М.

Підготуйте відповіді на запитання школярів, наведені на початку параграфа.

ДЛЯ ДОПИТЛИВИХ

Перші фотографії клітини під електронним мікроскопом

Перший електронний мікроскоп для біологічних досліджень був сконструйований фірмою SIEMENS та в 1944 р. встановлений у Рокфелерівському інституті медичних досліджень у м. Нью-Йорк. Вже через рік, у 1945 р., трьома біологами під керівництвом К. Р. Портера було опубліковано перші фотографії тваринних клітин, виконані за допомогою цього приладу. На цих світлинах були добре помітні загальні обриси клітини, її неоднорідний вміст, у якому розрізнялося ядро та деякі трубкоподібні структури — мітохондрії. У 60-х роках ХХ ст. групою вчених Рокфелерівського інституту було детально вивчено будову клітин тварин, рослин та грибів, а також деяких мікроскопічних одноклітинних організмів, відкритих ще Левенгуком. У цей же період інша група того самого інституту дослідила будову найдивовижніших об'єктів, які не були помітні в оптичний мікроскоп — вірусів, встановивши при цьому, що віруси не мають клітинної будови, і, таким чином, знаходяться на межі між живим та неживим.

§ 6. БУДОВА МІКРОСКОПА



Ви ознайомитеся з будовою мікроскопа та дізнаєтесь, як розраховувати його збільшення.



Чи будемо ми працювати з мікроскопом?
Що можна побачити в мікроскоп, окрім бактерій?

Мікроскоп (від грецького «мікрос» — малий та «скопео» — дивитись, роздивлятись) — це збільшувальний прилад, який дозволяє розглядати предмети дуже малого розміру. Конструкція шкільного мікроскопа майже така сама, як у найкращих дослідницьких мікроскопів першої половини ХХ ст. (мал. 6). При правильному налаштуванні шкільний мікроскоп дозволяє побачити не лише клітину, але й окремі її внутрішні структури. А за наявності певного досвіду — навіть виконувати деякі цікаві експерименти.

Мікроскоп складається з *корпусу* та елементів *оптичної системи*, через які проходить світло.

Частинами корпусу є:

✓ основа;



Мал. 6. Зовнішній вигляд та основні складові шкільного мікроскопа

- ✓ предметний столик, на якому розміщується дослідний зразок, що закріплюється на столику за допомогою двох гнучких тримачів;
- ✓ штатив зі змінним кутом нахилу, на якому знаходяться великий гвинт грубого налаштування чіткості (макрогвинт), та менший гвинт точного налаштування чіткості (мікрогвинт);
- ✓ тубус, на нижній частині якого кріпиться револьверна насадка з об'єктивами, а у верхню частину вкладається окуляр.

До елементів оптичної системи мікроскопа належать:

- ✓ увігнуте дзеркало, яке можна повертати;
- ✓ діафрагма, що знаходиться під предметним столиком;
- ✓ револьверна насадка з об'єктивами різного збільшення;
- ✓ окуляр, в який спостерігають об'єкт дослідження.

Дзеркало використовують для налаштування найкращого освітлення препарату. Діафрагмою регулюють контрастність та яскравість зображення: якщо діафрагма закрита, зображення дуже контрастне, проте темне; якщо діафрагма повністю відкрита, то контрастність мала, а світла забагато, тому зображення переосвітлене.



Мал. 7. Об'єктиви (а), окуляр (б) шкільного мікроскопа та їх маркування

Об'єктив. Шкільний мікроскоп має три об'єктиви: дуже малого (4-кратного), малого (10-кратного) та великого (40-кратного) збільшення. Для легкої їх зміни вони вкручені в револьверну насадку. Об'єктив, який розташований вертикально вниз, у напрямку до об'єкту дослідження, увімкнений в оптичну систему, інші — вимкнуті. Повертаючи револьверну насадку, можна змінювати робочий об'єктив і, таким чином, переходити від одного збільшення до іншого. При включенні іншого об'єктива в оптичну систему чути легке клацання — це спрацьовує пружинний фіксатор револьверної насадки.

Об'єктив є головним елементом оптичної системи мікроскопа. На об'єктиві цифрами позначені його технічні характеристики. У верхньому рядку першою цифрою позначається збільшення об'єктива (мал. 7).

Добуток збільшення об'єктива та збільшення окуляра показує *загальне збільшення мікроскопа*. Наприклад, при ввімкненому 4-кратному об'єктиві та 10-кратному окулярі загальне збільшення мікроскопа становить: $4 \cdot 10 = 40$ (разів).

При роботі з мікроскопом на предметний столик кладуть дослідний зразок, закріплюють його тримачами, вмикають об'єктив малого збільшення (10-кратний). Обертаючи дзеркальце, направляють на препарат світло, і макровинтом налаштовують чіткість. Далі, за потреби, вмикають об'єктив великого збільшення, підрегулюють чіткість мікровинтом та контрастують зображення діафрагмою.

Працюючи з мікроскопом, дотримуйтеся таких правил:

1. Лінзи окуляра та об'єктивів потрібно оберегти від забруднення та механічних ушкоджень: не торкатись пальцями і твердими предметами, не допускати попадання на них води та інших речовин.

2. Забороняється розкручувати оправу окуляра і об'єктивів, розбирати механічні деталі мікроскопа — їх ремонтують лише у спеціальних майстернях.
3. Переносити мікроскоп треба двома руками у вертикальному положенні, тримаючи прилад однією рукою за штатив, а іншою — за його основу.

ТЕРМІНИ І ПОНЯТТЯ, ЯКІ ПОТРІБНО ЗАСВОЇТИ

Об'єктив, загальне збільшення мікроскопа.

КОНТРОЛЬНІ ЗАПИТАННЯ

1. З яких елементів складається оптична система мікроскопа?
2. Які елементи оптичної системи мікроскопа забезпечують загальне збільшення?
3. Для чого використовується увігнуте дзеркало?
4. Яке призначення діафрагми?
5. Який об'єктив вмикають на початку роботи з мікроскопом?
6. Яке максимальне збільшення можна отримати при застосуванні об'єктивів та окуляра, зображених на малюнку 7?
7. Яких правил потрібно дотримуватися при роботі з мікроскопом?

ЗАВДАННЯ

Уважно розгляньте ваш шкільний мікроскоп, знайдіть всі його складові. Запишіть збільшення окуляра та об'єктивів. Розрахуйте збільшення мікроскопа для кожного з об'єктивів. Результати запишіть у таблицю в зошиті.

Збільшення об'єктива	Збільшення окуляра	Загальне збільшення мікроскопа

ДЛЯ ДОПИТЛИВИХ

Як визначити розмір найменших об'єктів, які можна побачити в оптичний мікроскоп?

Розмір мінімального об'єкта, який можна побачити за допомогою ока чи збільшувального приладу, визначається його роздільною здатністю.

Роздільна здатність — це найменша відстань між двома точками, на якій їх зображення ще розділені й не зливаються в одне. Роздільна здатність ока людини становить 200 мкм (0,2 мм), оптичного мікроскопа — 0,2 мкм (0,0002 мм), електронного мікроскопа — 0,0002 мкм (0,0000002 мм). Якщо розмір об'єкта менший від роздільної здатності, то цей об'єкт роздивитись вже неможливо, і навпаки. Таким чином, саме від значення роздільної здатності залежить, що можна побачити в мікроскоп, а що — ні.

Значення показника, за яким розраховують роздільну здатність об'єктива, нанесено на його корпусі відразу після показника збільшення об'єктива. Він називається **апертурою** об'єктива.

За апертуру розраховують роздільну здатність об'єктива:

Роздільна здатність (у мкм) = 0,3355 / апертура об'єктива.

Отримане значення округлюють до десятих.

Приклад: на об'єктиві з червоним кільцем (мал. 7) у верхньому рядку нанесено маркування: «4 / 0,10». Цифра «4» вказує на збільшення об'єктива — чотирикратне, а «0,10» — апертуру. Роздільна здатність цього об'єктива буде така:

$$0,3355 / 0,10 = 3,355 \approx 3,4 \text{ (мкм)}.$$

§ 7. БУДОВА КЛІТИНИ



Ви зможете зазирнути у таємничий світ клітини та ознайомитися з її будовою та роботою.



Я чула, що людина утворена з клітин. Чи є у клітини щось усередині та як вона працює?

Усі живі організми складаються з клітин. Клітини інколи називають «фабриками життя». Фабрика виробляє певну продукцію. Текстильна фабрика — тканини, меблева — меблі, кондитерська — цукерки. А що виробляє клітина? **Клітина виробляє складні речовини, з яких будуються нові клітини.** Давайте порівняємо клітину з фабрикою (мал. 8).

Виробничі приміщення фабрики мають стіни з дверима та воротами. Так само будь-яка клітина оточена **клітинною мембраною**, яка розпізнає та пропускає в клітину все, що є сировиною для її роботи, забезпечуючи процес живлення клітини. Мембрана також розпізнає та забезпечує виділення непотрібних речовин.



Пакувальний цех Транспортні стрічки

Фабрика



Тваринна клітина

Мал. 8. Фабрика та тваринна клітина

Таким чином, клітинна мембрана — це стіна з воротами, на яких діє суворий контроль та пропускний режим.

Подібно до того, як фабрика має свій внутрішній простір, клітина має *цитоплазму*. Але основа цитоплазми — це не повітря, а в'язка рідина, що за хімічним складом подібна до морської води. Рідина цитоплазми містить до 90 % води, у якій розчинені солі (неорганічні речовини) та прості органічні речовини.

На фабриці є чимало різних приміщень та виробничих ділянок: цехи, склади, транспортні мережі. Цитоплазма також поділена на різні частини — *органели*. Деякі органели оточені власними мембранами, схожими на клітинну мембрану.

Органели — постійні структури цитоплазми, які виконують певну важливу для клітини функцію.

На фабриці є головний офіс, у якому перебуває директор. Головною структурою клітини є *ядро*, у якому знаходяться *молекули ДНК*. Подібно до того, як директор керує роботою фабрики, молекули ДНК керують роботою клітини.

Отже, ми розглянули основні складові частини клітини. Ці та інші складові клітини та їх функції наведені в порівняльній таблиці 1.

Порівняння складових частин клітини та фабрики

Частини фабрики	Функція	Структури та органели клітини
Фабричний корпус із дверима та воротами	Відмежування виробничого простору та забезпечення пропускну режиму	Клітинна мембрана
Внутрішній простір фабрики	Розташування приміщень та виробничих ділянок	Цитоплазма
Кабінет директора	Керування	Ядро
Збиральний конвеєр	Збирання основного продукту	Рибосоми
Електростанція	Забезпечення енергією	Мітохондрії

Основні речовини, з яких клітина себе будує, — це білки, жири та вуглеводи. Спочатку всі ці хімічні сполуки клітина споживає сама — вона включає їх у своє тіло і тому *росте*. Врешті-решт вона виростає і збільшуватися вже не може. Тоді вона *ділиться* — і з однієї клітини утворюються дві.

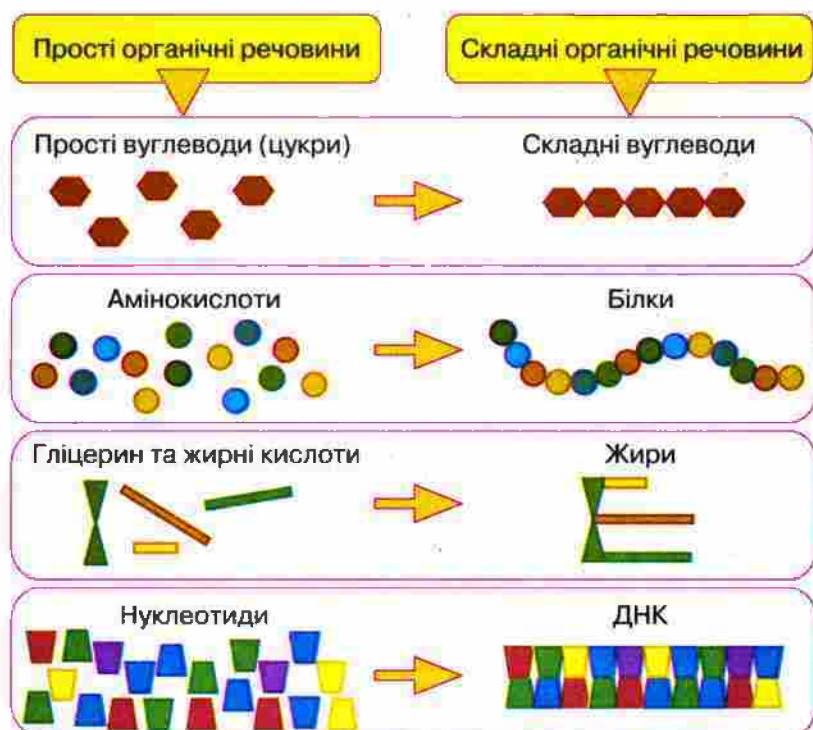

Мал. 9. Складні органічні речовини утворюються в клітині з простих органічних речовин

«Виробничий процес» у клітині — це велика кількість певних хімічних реакцій. При одних реакціях з простих речовин «збираються» складні, при інших — складні сполуки розкладаються на прості або перетворюються в інші складні речовини. В різних цехах фабрики відбуваються окремі виробничі процеси, а в різних частинах клітини — певні хімічні реакції. За здійснення кожної реакції відповідають спеціальні *білки*. Якщо клітина — це фабрика життя, то білки — її робітники. Майже кожна хімічна реакція у клітині здійснюється за допомогою певного білка.

Головні складні органічні речовини, які виробляє клітина — це білки, жири, вуглеводи, а також ДНК та деякі інші молекули. З них будується тіло клітини.

Клітини будують складні органічні речовини з простих органічних речовин (*мал. 9*). Наприклад, молекули простого вуглеводу — глюкози — з'єднуються в довгі ланцюжки — складні вуглеводи. Молекули простих органічних речовин — амінокислот — на рибосомах з'єднуються в довгі ланцюжки й утворюють білки.

В інших органелах клітини з простіших органічних речовин збираються складні органічні сполуки — жири. Ланцюжок із простих органічних речовин — нуклеотидів — утворює складну органічну молекулу — ДНК, яка є носієм спадкової інформації.

ВИСНОВКИ

1. Клітина складається з води, неорганічних та органічних речовин.
2. Основні складові клітини — це структури та органели, які взаємодіють між собою у процесі життєдіяльності клітини.
3. У результаті взаємодії структур та органел виробляються складні органічні речовини.
4. Складні органічні речовини необхідні для росту клітини, який завершується її поділом.

ТЕРМІНИ І ПОНЯТТЯ, ЯКІ ПОТРІБНО ЗАСВОЇТИ

Органели, клітинна мембрана, ядро.

КОНТРОЛЬНІ ЗАПИТАННЯ

1. Що таке органела?
2. Яку функцію виконує клітинна мембрана?
3. З яких речовин складається клітина?

§ 8. СПІЛЬНІ ОЗНАКИ РОСЛИННОЇ І ТВАРИННОЇ КЛІТИН



Ви дізнаєтеся, що клітини рослин та тварин схожі за тими структурами, які керують роботою клітини, зберігають спадкову інформацію, обумовлюють ріст клітини та забезпечують клітину енергією.



Що таке ДНК? Чи є ДНК у тварин? Чи дихають рослини?

На малюнках 10 і 11 зображено схеми будови тваринної та рослинної клітин. Не зважаючи на досить різний вигляд, у обох типів клітин є багато подібного: *клітинна мембрана, ядро, рибосоми, мітохондрії*. Ці структури та органели виконують функції, спільні як для тваринних, так і для рослинних клітин.

Клітинна мембрана — це структура, яка є в будь-якої клітини. Вона дуже тонка і в оптичний мікроскоп не помітна. Мембрана утворена плівкою жироподібних молекул, у яку «вбудовані» молекули білків. Жироподібні молекули роблять мембрану непроникною, а білки визначають, які речовини пропустити всередину, а які — випустити назовні.

Кожна клітина заповнена **цитоплазмою**. Цитоплазма не залишається нерухомою. Рух цитоплазми полегшує транспортування неорганічних та простих органічних речовин до різних органел.



Мал. 10. Тваринна клітина

І рослинна, і тваринна клітини мають ядро, яке можна роздивитись в оптичний мікроскоп. Ядро — це структура, яка відмежована від цитоплазми ядерною оболонкою і містить молекули ДНК.

ДНК — це довга молекула, що є носієм інформації про виробництво всіх необхідних клітині білків. Ділянка ДНК, яка містить інформацію про один білок, має назву ген. При кожному поділі дочірні клітини у спадок отримують копію ДНК материнської клітини. Тому *молекула ДНК* не лише керує роботою клітини, а є також носієм спадкової інформації.

Таким чином, *ядро* є центром керування роботою клітини та місцем збереження носіїв спадкової інформації — молекул ДНК.

В усіх клітинах є *рибосоми* — органели, на яких відбувається синтез білків. Вони помітні лише під електронним мікроскопом. Таким чином, рибосома — це, фактично, клітинний конвеєр, на якому відбувається збирання білків.

Як у рослинної, так і у тваринної клітини також є *мітохондрії*. *Мітохондрія* — це органела, яка забезпечує клітину енергією. Вона помітна лише під електронним мікроскопом.

Синтез — це процес з'єднання простих розрізнених частин у складне ціле. Наприклад, синтез білків — це процес, при якому прості речовини (амінокислоти), з'єднуючись одна з одною у певній послідовності, утворюють складну сполуку — білок.

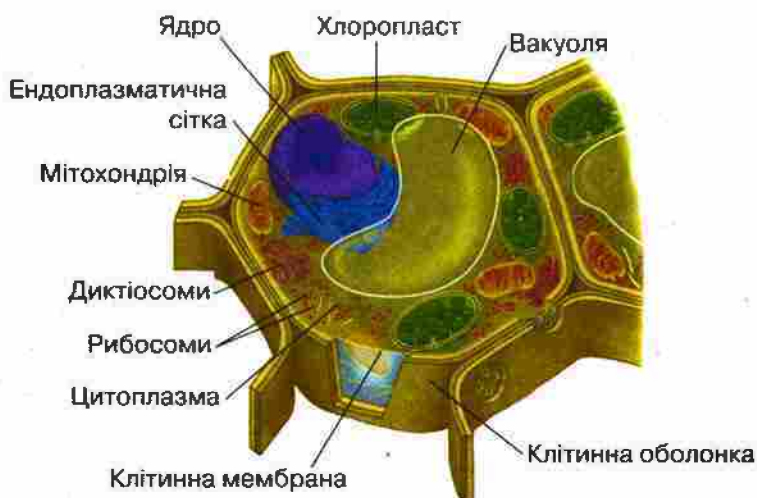

Мал. 11. Рослинна клітина



Мал. 12. Схема роботи мітохондрії

Мітохондрія працює аналогічно до теплової електростанції: в ній «пальне» взаємодіє з киснем. Цей процес називають *диханням*, він подібний до горіння, але без полум'я. Частина енергії, що виділяється при цьому, заряджає «хімічні батарейки» — особливі молекули, які називаються АТФ. Залишок енергії розсіюється у вигляді тепла. «Пальним» для мітохондрії, на відміну від теплоелектростанції, є не вугілля, а вуглевод — глюкоза. Глюкоза в мітохондріях при взаємодії з киснем розкладається на вуглекислий газ і воду (мал. 12).

Але між роботою електростанції та мітохондрії є суттєві відмінності. Електростанція виробляє електричну енергію, а мітохондрія — хімічну. На відміну від електростанції, роботу мітохондрії не можна призупинити — клітина майже відразу загине.

ВИСНОВКИ

Органелами та структурами, спільними для тваринної та рослинної клітин є ті, що:

- ✓ керують роботою клітини та зберігають спадкову інформацію (ядро з ДНК);
- ✓ у процесі дихання забезпечують клітину енергією (мітохондрія);
- ✓ забезпечують синтез білків (рибосоми);
- ✓ контролюють поглинання та виділення клітиною речовин, а також відмежовують цитоплазму від зовнішнього середовища (клітинна мембрана).

Мітохондрії, ДНК, рибосоми, дихання.

КОНТРОЛЬНІ ЗАПИТАННЯ

Назвіть органелу або клітинну структуру, яка:

- виробляє енергію для забезпечення клітинних процесів;
- дозволяє потрібним речовинам потрапляти в клітину та запобігає надходженню непотрібних або шкідливих речовин;
- керує роботою клітини та зберігає спадкову інформацію;
- забезпечує синтез білків.

ДЛЯ ДОПИТЛИВИХ**Органели, що забезпечують транспорт речовин у клітині**

За транспортні функції у рослинній та тваринній клітинах відповідають, у першу чергу, ендоплазматична сітка та диктіосоми. **Ендоплазматична сітка** — це розгалужена система тонких каналів (мал. 10, 11). Канали ендоплазматичної сітки є своєрідними внутрішньоклітинними шляхами, які визначають маршрути руху різних органічних речовин, у першу чергу, — білків. Зовнішні стінки каналів ендоплазматичної сітки є також місцем прикріплення рибосом. Ендоплазматична сітка помітна лише під електронним мікроскопом.

Диктіосоми — це органели, які отримують речовини від ендоплазматичної сітки, сортують їх, готують до відправлення та «пакують» у маленькі мембранні пухирці (мал. 10, 11). Далі ці пухирці відправляються за призначенням — або до інших частин клітини, або до клітинної мембрани, звідки виводяться назовні.

Наявність диктіосом є спільною ознакою і рослинної, і тваринної клітин, проте у тварин диктіосоми утворюють досить складну структуру — комплекс Гольджі. Диктіосоми помітні під оптичним мікроскопом, але їх будову можна вивчити лише з допомогою електронного мікроскопа.

Скільки різних білків працює на фабриці життя?

Для того щоб клітина була живою — тобто могла рости та розмножуватись, їй потрібно багато різноманітних білків. Згідно з розробленою у другій половині ХХ ст. гіпотезою «мінімальної клітини», вважалося, що клітині, щоб бути живою, необхідно синтезувати 800–1000 різних типів білків. Сучасні оцінки мінімальної кількості необхідних білків показали, що клітина може бути живою, якщо її ДНК кодує приблизно 310–380 білків. У 2010 р. молекула ДНК з мінімальною кількістю генів була штучно створена та введена в клітину бактерії, з якої була вилучена її власна ДНК. Така бактеріальна клітина в лабораторних умовах почала рости та ділитися. Таким чином було доведено, що навіть мінімальної кількості генів достатньо для забезпечення повноцінної життєдіяльності клітини.

§ 9. ВІДМІННІ РИСИ БУДОВИ РОСЛИННОЇ І ТВАРИННОЇ КЛІТИН



Ви довідаєтеся, чому, незважаючи на схожість будови, клітини рослин та тварин мають суттєві відмінності.



З чого рослини виробляють кисень? Що таке фотосинтез? Чому рослини зелені? Чи існують рослини, що живляться сонячними променями або повітрям? Які поживні речовини отримують рослини від сонячних променів? Чи правда, що рослини очищують повітря?

З § 7 ви вже знаєте, що прості органічні речовини — це сировина, з якої будуються складні органічні речовини. Але звідки з'являються в клітині прості органічні речовини? Саме в способі отримання простих органічних речовин полягає головна відмінність рослин від тварин.

Рослини самі утворюють прості органічні речовини з неорганічних у процесі фотосинтезу. При фотосинтезі за допомогою

Фотосинтез — це процес утворення простих органічних речовин з вуглекислого газу та води за допомогою енергії світла.

світла з вуглекислого газу та води утворюються прості органічні речовини. Як правило, це глюкоза. Фотосинтез здійснюється в особливих органелах — *хлоропластах*.

Тварини не здатні утворювати прості органічні речовини з неорганічних. Тваринні клітини поглинають вже готові органічні речовини. Прості органічні сполуки поглинаються за допомогою клітинної мембрани й одразу можуть бути використані клітиною для побудови потрібних складних органічних речовин.

Чимало тваринних клітин здатні поглинати також складні органічні сполуки. В цьому випадку складна речовина спочатку розкладається на прості органічні речовини. Цей процес відбувається в клітині і тому називається *внутрішньоклітинним травленням*. Далі прості речовини використовуються як сировина для синтезу інших складних органічних сполук, які в даний момент потрібні клітині. Внутрішньоклітинне травлення у тваринних клітинах відбувається в *лізосомах*.

Саме спосіб живлення визначає основні відмінності у будові рослинної та тваринної клітин.

Рослинна клітина, на відміну від тваринної, має хлоропласти, клітинну оболонку, велику вакуолю з клітинним соком. Тваринна клітина, на відміну від рослинної, має органели, в яких здійснюється внутрішньоклітинне травлення, — лізосоми.

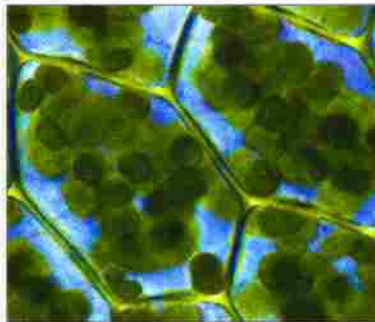

Мал. 13. Клітини з хлоропластами під оптичним мікроскопом

Хлоропласти — одні з найбільших органел рослинної клітини (мал. 13). Вони добре помітні в оптичний мікроскоп. Хлоропласти містять речовину, яка вловлює світло — *хлорофіл*. Хлорофіл завжди забарвлений у зелений колір. Саме тому рослини зелені.

При фотосинтезі в хлоропласт надходять вуглекислий газ і вода. В цей же час хлорофіл уловлює сонячне світло та перетворює його в хімічну енергію, завдяки якій з вуглекислого газу та води утворюється глюкоза. При цьому вивільняється кисень (мал. 14).

Глюкоза, яка утворилася під час фотосинтезу, може бути використана для:

- ✓ утворення складних вуглеводів (наприклад, запасна речовина *крохмаль*);
- ✓ перетворення на інші прості органічні речовини, з яких згодом утворюються білки, жири, ДНК тощо;
- ✓ виробництва необхідної клітині енергії у мітохондріях.



Мал. 14. Процес фотосинтезу

Кисень, що утворюється при фотосинтезі, є «відходом виробництва». Для клітини він небезпечний — адже може «спалити» чимало потрібних речовин, пошкодити чимало клітинних структур та органел. Тому більша частина кисню, за винятком того, що споживається мітохондріями, виводиться за межі клітини і потрапляє у повітря. Саме завдяки кисню, що утворився у процесі фотосинтезу, наша планета має кисневу атмосферу.

Цікаво знати

У рослинній клітині під час фотосинтезу утворюється так багато кисню, що існує загроза пошкодження ним самого хлоропласта. Проте цього не відбувається, бо в хлоропласті кисень зв'язують особливі захисні речовини — *антиоксиданти*. Антиоксиданти рослинного походження часто додають до різних продуктів харчування — вони захищають клітини людини від ушкодження киснем.

Клітинна оболонка — це структура, яка додає рослинній клітині міцності. Клітинна оболонка знаходиться ззовні від клітинної мембрани. Вона у 20–1000 разів товща за клітинну мембрану, і тому добре помітна в оптичний мікроскоп. Каркас клітинної оболонки утворює складний вуглевод — *целюлоза*.

Клітинна оболонка не пропускає до клітинної мембрани великі молекули, зокрема складні органічні речовини. Натомість вона проникна для води та розчинених у ній солей, вуглекислого газу та кисню. Клітинна оболонка не лише додає міцності, а й разом з вакуолею надає рослинній клітині пружності.

Вакуоля — одна з найбільших органел рослинної клітини, яка добре помітна в оптичний мікроскоп. Вона відмежована від рідини цитоплазми мембраною.

Основна речовина, яку містить вакуоля, — це вода. Рослинна клітина постійно поглинає її з навколишнього середовища і накопичує у вакуолі. Вода поступово розтягує вакуолю, стінки вакуолі тиснуть на цитоплазму, яка, у свою чергу, тисне на клітинну мембрану. Від цього тиску клітинна мембрана не розривається лише тому, що над нею є міцна клітинна оболонка. Як наслідок, клітина набуває пружності. Якщо запас води у вакуолі зменшується, наприклад, при посухах, клітини втрачають пружність. Одним з проявів цього є *в'янення рослин*.

Крім води, у вакуолі запасуються прості цукри та органічні кислоти — лимонна, яблучна, щавельна. Саме завдяки клітинному соку вакуолей фрукти та овочі мають кисло-солодкий смак.

Вакуоля також частково виконує функції складу та клітинного смітника. Тобто вона накопичує деякі речовини, які будуть використані пізніше та шкідливі продукти життєдіяльності клітини.

Лізосоми — це органели, в яких у тваринній клітині відбувається внутрішньоклітинне травлення. Вони мають вигляд дрібних пухирців, які містять клітинний «травний сік» і відмежовані від цитоплазми мембраною. В оптичний мікроскоп вони зазвичай непомітні. У лізосомах складні органічні речовини, які поглинула тваринна клітина, розкладаються на прості органічні сполуки. Лізосоми також є «цехом» з утилізації вторинної сировини — в них частини органел, що вийшли з ладу і потребують заміни, розкладаються на прості органічні речовини, які клітина використовує повторно.

ВИСНОВКИ

1. Клітини рослини, на відміну від тваринних клітин, мають хлоропласти, клітинну оболонку, вакуолі, а тваринні клітини — лізосоми.
2. Відмінності у будові рослинної та тваринної клітин зумовлені різними способами живлення.

ТЕРМІНИ І ПОНЯТТЯ, ЯКІ ПОТРІБНО ЗАСВОЇТИ

Хлоропласти, вакуоля, клітинна оболонка, лізосома, фотосинтез.

КОНТРОЛЬНІ ЗАПИТАННЯ

1. Які органели є у рослинній клітині, але відсутні у тваринній, і навпаки?
2. Які з наведених речовин споживають клітини рослин, а які — клітини тварин: кисень, вода, вуглекислий газ, білки?
3. Для чого тваринним клітинам потрібне внутрішньоклітинне травлення?
4. Що таке фотосинтез?

ЗАВДАННЯ

1. Клітинну оболонку часто плутають із клітинною мембраною. Знайдіть якнайбільше відмінностей між клітинною оболонкою і клітинною мембраною.
2. Клітина рослин оточена клітинною оболонкою. Здавалося б, що клітинна оболонка не завадила б і тваринній клітині, але вона відсутня. Спробуйте пояснити чому.
3. Порівняйте малюнки, де зображено принципи роботи мітохондрії та хлоропласта (мал. 12 і мал. 14). Що спільного й відмінного в роботі цих органел?
4. Натуральні соки отримують із фруктів і овочів. Де саме у рослинній клітині міститься сік? Чому соки не отримують із тваринної сировини (наприклад, із м'яса)?

Відповіді на деякі запитання школярів**«Чи існують рослини, що живляться сонячними променями чи повітрям?»**

Майже всі рослини (за винятком деяких рослин-паразитів) живляться вуглекислим газом з повітря, водою та енергією сонячних променів. Живитись тільки сонячними променями або тільки повітрям рослини не можуть.

«З чого рослини виробляють кисень?»

Кисень, молекули якого складаються з двох атомів Оксигену, виділяється рослинами як один із продуктів фотосинтезу. До хлоропласту, де відбувається фотосинтез, Оксиген надходить у зв'язаному стані у складі молекули води. У ході проміжних реакцій фотосинтезу під дією світла, хлорофілу та деяких інших речовин Оксиген вивільняється і виводиться з клітини у складі кисню. Таким чином, вихідним джерелом кисню є вода.

«Які поживні речовини рослини отримують від сонячних променів?»

Поживних речовин від сонячних променів рослини не отримують. Сонячні промені — це джерело енергії. Світло лише активує молекулу хлорофілу, яка, у свою чергу, починає перетворювати вуглекислий газ і воду на молекулу глюкози. Якщо уявити собі хлорофіл молотком, воду і вуглекислий газ — гвіздками та дошками, а кінцевий продукт — дерев'яним ящиком — глюкозою, то сонячний промінь — це та рука, яка приводить молоток у рух. Зрозуміло, що при цьому ніяких речовин ящик від руки не отримує.

«Чи правда, що рослини очищують повітря?»

Залежно від того, що вважати повітряним брудом... Якщо вуглекислий газ, то це правда. Адже саме його рослини поглинають у процесі фотосинтезу. Проте від інших речовин, що забруднюють повітря, — сірчаного та чадного газів, мікроскопічних часток сажі тощо — рослини повітря не очищують і так само ушкоджуються ними, як і решта організмів.

§ 10. ПОДІЛ КЛІТИН

Ви дізнаєтесь, як клітина готується до найважливішої події свого життя — поділу, і що під час цієї події з клітиною відбувається.



Чому ДНК є в кожній людині? Від чого виникає небезпечне захворювання — «рак»?

Ріст клітини та всі процеси, які його забезпечують (зокрема живлення, фотосинтез або внутрішньоклітинне травлення, виділення, дихання), є підготовкою клітини до найважливішої події в її житті — клітинного поділу. При поділі з однієї материнської

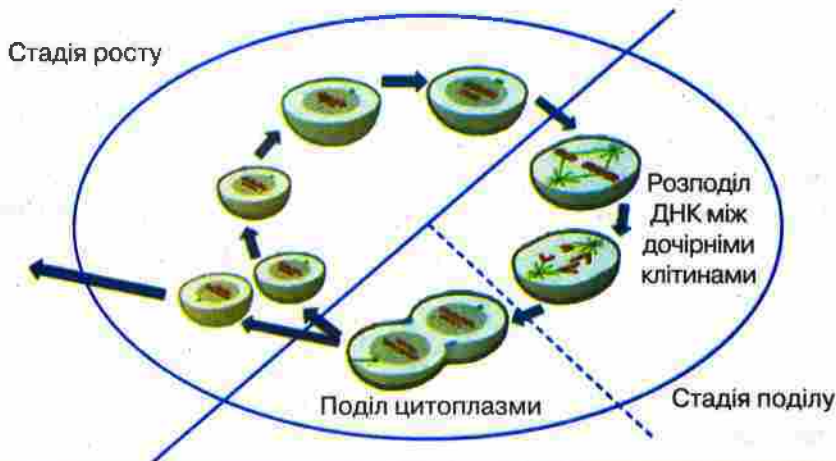

Мал. 15. Клітинний цикл

клітини утворюються дві «нові» — дочірні. Таким чином, біологічне значення поділу клітин полягає у передачі естафети життя новим поколінням клітин.

Розвиток клітини від її утворення (після поділу материнської клітини) до завершення власного поділу — називається *клітинним циклом*. Він включає дві стадії: *стадію росту* та *стадію поділу* (мал. 15). Протягом більшої частини клітинного циклу клітина знаходиться на стадії росту. Ця стадія, залежно від типу клітини, може продовжуватися від кількох годин до кількох місяців. Стадія поділу короткочасна: її тривалість зазвичай становить від 30 хв до 2 год.

У *стадії росту* клітина синтезує складні органічні речовини. Як наслідок, клітина збільшується.

Далі в ядрі відбувається подвоєння носіїв спадкової інформації — молекул ДНК (мал. 16).

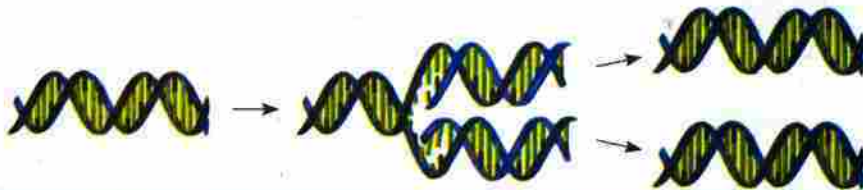

Мал. 16. На стадії росту молекули ДНК подвоюються

Молекула ДНК має вигляд тонкої, але дуже довгої нитки. Вона складається з двох спірально закручених ланцюжків. Одна молекула ДНК, упакована за допомогою спеціальних білків, називається *хромосо́мою* (мал. 17). До початку поділу клітини хромосоми розміщуються в ядрі у вигляді рихлої переплутаної маси, де окрема нитка в оптичний мікроскоп не помітна.

Цікаво знати

Якщо витягнути в одну лінію молекули ДНК, що містяться в хромосомах однієї клітини людини, то її довжина перевищить 2 м; при цьому діаметр ядра, де розташовуються молекули ДНК, в середньому становить лише 5 мкм. Якщо ж витягнути в довжину всі молекули ДНК, які містяться в клітинах організму однієї дорослої людини (близько одного квадрильйона клітин), то відстань у 10 тис. разів перевищить відстань від Землі до Сонця.

Кожна молекула ДНК подвоюється шляхом копіювання. Як наслідок, замість однієї материнської молекули ДНК у хромосомі з'являються дві її точні копії.

У різних видів організмів кількість молекул ДНК у клітині не однакова. Наприклад, клітини тіла людини містять у ядрі 46 хромосом, тобто 46 молекул упакованої ДНК. Проте наприкінці фази росту кількість молекул ДНК у хромосомі подвоюється, і 46 хромосом містять вже 92 молекули ДНК.

Стадія поділу розпочинається після завершення росту клітини та подвоєння її ДНК і завершується утворенням двох дочірніх клітин. Спочатку хромосоми надзвичайно щільно згортаються і стають помітними в оптичний мікроскоп.

Без щільної упаковки хромосом розподіл копій ДНК між дочірніми клітинами нагадував би неможливу спробу розділити дві сплетені у безладний клубок нитки таким чином, щоб ані нитки не порвалися, ані вузли не утворилися. Саме в забезпеченні розподілу копій ДНК між дочірніми клітинами полягає роль хромосом при поділі клітин.

Хромосома на стадії поділу має дві паличкоподібні частини, з'єднані однією спільною ділянкою, — це дві з'єднані між собою копії материнської молекули ДНК. Хромосома ділиться по спільній ділянці, і кожна частина стає самостійною дочірньою хромосомою.

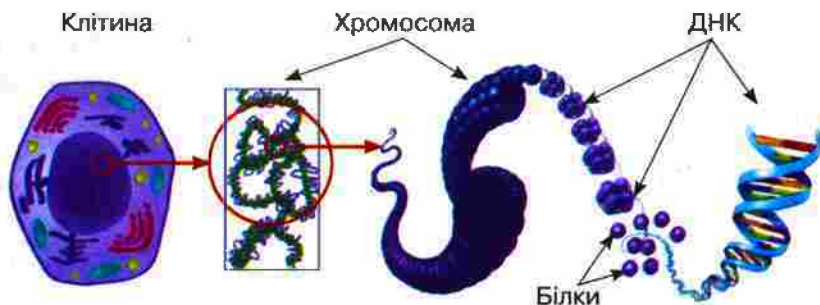

Мал. 17. У ядрі молекула ДНК упакована за допомогою спеціальних білків і утворює структуру, яка називається хромосомою

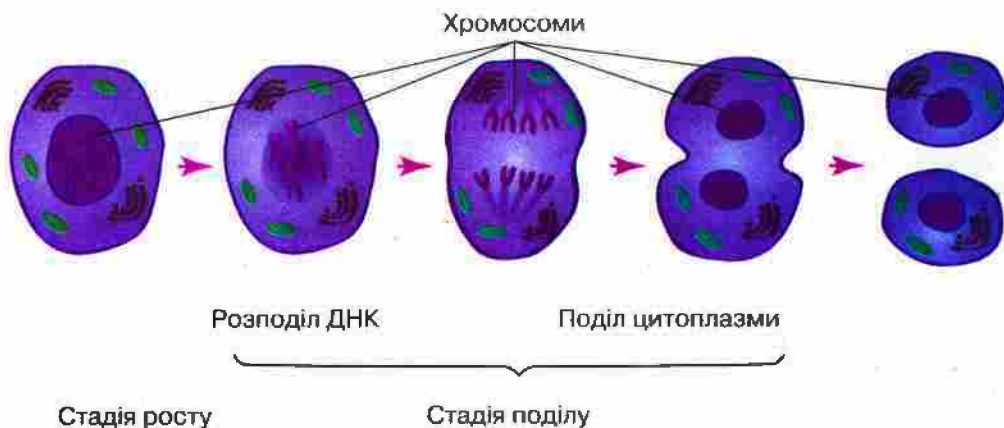

Мал. 18. Поділ клітини

Вони розходяться до протилежних полюсів клітини. Таким чином, при поділі ядра копії ДНК розподіляються між двома майбутніми дочірніми клітинами (мал. 18).

Далі клітинна мембрана розділяє цитоплазму на дві частини. На цьому поділ завершується, і кожна дочірня клітина розпочинає свій власний клітинний цикл.

Доля дочірніх клітин. Всі клітини «народжуються» лише внаслідок поділу материнської клітини. Але далеко не всі дочірні клітини завершують поділом свій власний клітинний цикл.

У багатоклітинних істот, особливо тих, що мають складну будову і добре помітні навіть без використання збільшувальних приладів, чимало клітин протягом усього свого життя залишаються на стадії росту і працюють на користь інших клітин свого організму. Наприклад, не здатні до поділу червоні кров'яні тільця — *еритроцити*, не ділиться більшість клітин кісток, мозку, м'язів. Такі клітини є *спеціалізованими* для виконання певних функцій. Вони вже не можуть ділитися й утворювати дочірні клітини. Життя спеціалізованих клітин завершується не поділом, а відмиранням. Нові ж клітини в організмах утворюються завдяки поділу особливих клітин, які в людини і тварин називаються *стовбурівими*.

ВИСНОВКИ

1. Поділ клітин забезпечує неперервність передачі життя наступним поколінням.
2. Внаслідок поділу дочірні клітини завдяки хромосомам отримують у спадок програму росту та розвитку — молекули ДНК.
3. Внаслідок поділу цитоплазми дочірні клітини успадковують усі органели та структури, які необхідні для виконання програми, записаної в молекулі ДНК.

Клітинний цикл, стадія росту, стадія поділу, хромосома.

КОНТРОЛЬНІ ЗАПИТАННЯ

1. Які основні процеси відбуваються в клітині на стадії росту?
2. Які основні процеси відбуваються в клітині на стадії поділу?
3. Яку роль відіграють хромосоми в поділі клітин?
4. У якій послідовності відбуваються події протягом клітинного циклу: поділ цитоплазми, подвоєння ДНК, ріст, поділ ядра?
5. У чому полягає біологічне значення поділу клітин?

ЗАВДАННЯ

У засобах масової інформації часто використовуються вислови: «Земля — жива планета», «живий океан», «жива істота», «жива вода», «жива рослина». Які з цих висловів, з точки зору біології, правильні, а які — хибні? Відповідь обґрунтуйте.

ДЛЯ ДОПИТЛИВИХ

Відповідь на запитання школяра «Від чого виникає небезпечне захворювання — «рак»?»

Спеціалізовані клітини, які відмирають, заміщуються новими клітинами, що утворюються внаслідок поділу неспеціалізованих клітин, і далі набувають певної «професії». Якщо ж клітина, яка мала замінити відмерлу спеціалізовану клітину, не спеціалізується, то вона завершує клітинний цикл поділом і передає цю здатність своїм нащадкам. Такі клітини починають неконтрольовано ділитися, утворюючи **пухлини**. Виникає хвороба — **рак**. Окрема клітина з ракової пухлини може відділитися і бути занесена кровотоком до інших здорових частин тіла, де дасть початок новій пухлині — **метастазу**.

Наразі відомо, що для перетворення здорової клітини на ракову необхідно, щоб при копіюванні ДНК у деяких її ділянках — певних генах — з'явилися помилки, тобто щоб спадкова інформація під час копіювання була певним чином спотворена. Такі помилки (їх називають **мутаціями**) трапляються випадково і дуже рідко (наприклад, мутація в одному гені, що спричинює розвиток раку, трапляється приблизно 1 раз на 1 млн — 1 млрд поділів).

Проте під впливом деяких чинників, які називають **канцерогенами**, мутації трапляються в десятки, сотні й тисячі разів частіше. Відповідно, ймовірність виникнення неспеціалізованих клітин замість спеціалізованих зростає в десятки, сотні й тисячі разів, і, враховуючи велику кількість клітин, з яких складається тіло людини (приблизно 1 000 000 000 000 000 клітин — один квадрильон), з малою ймовірністю стає досить високою.

Канцерогенами є радіоактивне випромінювання, продукти горіння пластмас, випаровування бензину та близьких до нього речовин, тютюновий дим. Канцерогенні сполуки також утворюються при підгорянні м'яса, олії та сала, при спалюванні сміття. Канцерогени можуть виникати в організмі при вживанні їжі з високим вмістом нітратів та нітритів тощо.

БУДОВА СВІТЛОВОГО МІКРОСКОПА ТА РОБОТА З НИМ

Мета роботи: використовуючи постійний препарат тваринних клітин, навчитися працювати зі світловим мікроскопом на малому та великому збільшенні.

Обладнання, інструменти та реактиви: мікроскоп.

Матеріал: постійний мікроскопічний препарат тваринних клітин (препарат клітин плоского епітелію).

Препарати, придатні для вивчення протягом десятків років, виготовлені з використанням прозорих смол, що тверднуть, називають *постійними*. Саме таким є препарат тваринних клітин, який ви будете використовувати у цій роботі.

ХІД РОБОТИ

1. Розгляньте світловий (оптичний) мікроскоп. Пригадайте та розпізнайте його основні частини.

2. Підготовка мікроскопа до роботи.

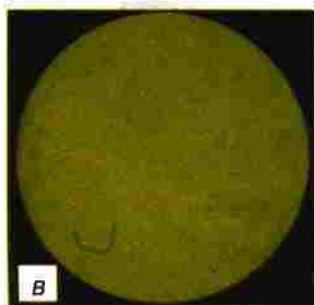
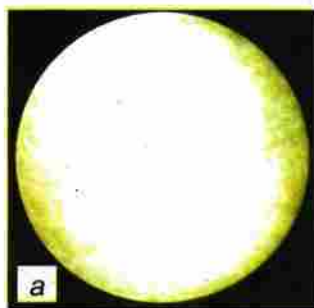

- Встановіть мікроскоп на робочому столі навпроти лівого плеча на відстані близько 2–5 см від краю столу дзеркальцем від себе.
- Перевірте стан корпусу та дзеркала. Якщо вони заповишені або брудні, очистіть їх м'якою серветкою. Далі краєм одноразової м'якої паперової серветки, зволоженої 70% -м етиловим спиртом або іншою спеціальною рідиною для оптики, протріть поверхні лінз об'єктивів та окуляра. Далі треба насухо витерти ці поверхні сухою частиною цієї самої серветки.

Пам'ятайте: якщо оптична система брудна, налаштувати мікроскоп ви не зможете і якісного зображення не отримаєте.

- Нахиліть штатив на 10–20°. Переконайтеся, що мікроскоп не хитається. Увімкніть об'єktiv малого збільшення (10-кратний).

3. Налаштування мікроскопа.

- Покладіть препарат на предметний столик таким чином, щоб центральна частина

Мал. 19. Налаштування освітлення:

а — дзеркальце наведено на прямі сонячні промені (небезпечно, забороняється!);

б — світла не вистачає (неправильно);

в — світло налаштовано правильно

покривного скла розташувалася точно під об'єктивом. Притисніть предметне скло лапками тримачів препарату.

- Спостерігаючи за рухом тубуса збоку, макрогвинтом повільно опустіть його так, щоб відстань між об'єктивом та препаратом становила приблизно 5 мм.

- Налаштуйте освітлення. Для цього повністю відкрийте діафрагму. Далі, обертаючи дзеркало в напрямку вікна або яскравої лампи, спрямуйте на препарат потік світла. Подивіться в окуляр і переконайтеся, що поле зору освітлено достатньо (*мал. 19*).

Увага! Категорично забороняється використовувати прямі сонячні промені для освітлення препаратів!

- Спостерігаючи крізь окуляр, макрогвинтом повільно піднімайте об'єktiv до отримання зображення клітин (*мал. 20, а*). При цьому спочатку до двох разів можуть з'являтися та зникати чіткі зображення різних дуже дрібних часточок. Першими будуть часточки мікробруду, що лежать на нижньому боці предметного скла, другими — мікробруд на верхньому боці предметного скла, і лише за ними — тваринні клітини всередині препарату.

Увага! При спостереженні в окуляр обидва ока дослідника мають бути відкритими.

- Перейдіть на велике збільшення. Для цього обережно поверніть револьверну насадку і увімкніть 40-кратний об'єktiv. У момент увімкнення ви почуєте легке клацання пружини фіксатора об'єктива. Відрегулюйте чіткість зображення макрогвинтом. За допомогою діафрагми збільшіть яскравість освітлення препарату. Якщо всі маніпуляції виконано правильно, то картина буде схожою на наведену на *малюнку 20, б*.

4. Спостереження об'єкта в мікроскоп.

При проведенні спостережень з мікроскопом працюють особисто. Різні люди мають неоднакову якість зору, тому кожний спостерігач налаштовує чіткість під своє око.

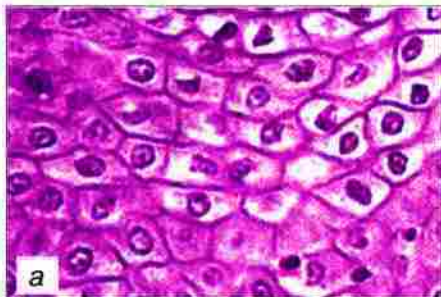

Мал. 20. Тваринні клітини у постійному препараті на малому (а) та великому (б) збільшенні (помітно цитоплазму та ядра — 1, межі клітин — 2)

На великому збільшенні перегляньте препарат на всю його глибину, постійно злегка обертаючи мікрогвинт уперед-назад приблизно на 1/10 від повного його оберту.

Ви побачите багато клітин неправильно округлої форми, всередині яких помітно досить велике тільце — це ядро, яке розташовується в цитоплазмі.

Замалуйте одну клітину при великому збільшенні. Позначте ядро та цитоплазму.

Зображення виконується обов'язково у великому масштабі. Для визначення правильного масштабу діаметр поля зору приймають рівним висоті учнівського зошита (24 см) і, виходячи з цього, розраховують приблизний розмір малюнка. Наприклад, якщо довжина однієї клітини на великому збільшенні становить близько третини поля зору, то на малюнку її довжина має скласти приблизно 8 см (24 см : 3). Малюнок виконують простим добре загостреним олівцем середньої твердості. Зображення розфарбовують тільки після виготовлення чіткого чорно-білого ескізу.

5. Завершення роботи:

- переведіть мікроскоп на мале збільшення;
- зніміть препарат;
- приберіть робоче місце.

КОНТРОЛЬНІ ЗАПИТАННЯ

1. З яких елементів складається оптична система мікроскопа?
2. Як підготувати оптичний мікроскоп до роботи?
3. Як здійснити налаштування оптичного мікроскопа?
4. Який об'єктив вмикають на початку роботи з мікроскопом?
5. Яким чином розрахувати масштаб при виконанні малюнка досліджуваного об'єкта?
6. Як правильно завершити роботу з мікроскопом?

Практична робота 2

ВИГОТОВЛЕННЯ МІКРОПРЕПАРАТІВ ШКІРКИ ЛУСКИ ЦИБУЛІ ТА РОЗГЛЯД ЇЇ ЗА ДОПОМОГОЮ ОПТИЧНОГО МІКРОСКОПА

Мета роботи: навчитися виготовляти тимчасовий препарат шкірки цибулі, роздивитись препарат за допомогою оптичного мікроскопа, виявити у клітині цитоплазму, ядро, вакуолю з клітинним соком, клітинну оболонку.

Обладнання, інструменти та реактиви: мікроскоп, набір інструментів для виготовлення тимчасових препаратів — піпетка, ножиці, скальпель або гострий ніж, лінцет, дві препарувальні голки, скляна паличка, предметне та

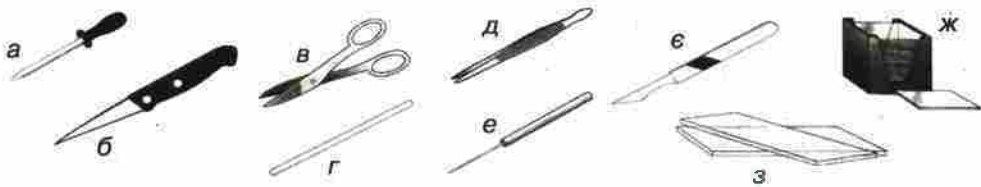

Мал. 21. Набір інструментів для виготовлення тимчасових препаратів:
а — піпетка, б — ніж, в — ножиці, г — скляна паличка, д — пінцет,
е — препарувальна голка, є — скальпель;
ж — покривне скло у коробці та окреме скло; з — два предметні скла

покривне скло (мал. 21), ємність для води, контейнер для сміття, витратні матеріали (фільтрувальний папір та паперові серветки), розчин йоду спиртовий.

Матеріал: цибулина городньої цибулі.

Препарати, виготовлені у воді, довго не зберігаються. Їх називають *тимчасовими*. Такі препарати ви маєте навчитися виготовляти самостійно. Щоб роздивитись клітинну оболонку, цитоплазму та ядро у рослинній клітині пропонуємо виготовити тимчасовий препарат шкірки луски цибулі городньої.

ХІД РОБОТИ

1. Підготуйте мікроскоп до роботи.
2. Виготовіть тимчасовий незабарвлений препарат верхньої шкірки луски цибулини:

а) на предметне скельце нанесіть піпеткою краплину води. Зніміть із цибулини зовнішні сухі луски. Ножем або скальпелем розріжте цибулину хрестоподібно вздовж. Відокремте верхню соковиту луску (мал. 22).

Увага! Будьте обережними! При роботі з ножем або скальпелем виконуйте лише зазначену процедуру, у випадку травмування відразу повідомте вчителя та скористайтесь аптечкою першої допомоги;

б) ножем або скальпелем надріжте увігнуту поверхню знятої луски так, щоб утворились квадрати зі стороною приблизно 1 см. Пінцетом зніміть з поверхні квадрата шкірку (вона тонка і



Розрізати цибулину



Надрізати поверхню луски на квадрати зі стороною приблизно 1 см

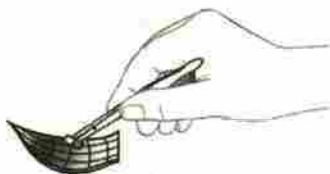

Пінцетом зняти один квадрат

Мал. 22. Препарування цибулини

майже прозора), покладіть на предметне скельце у краплину води та обережно розправте препарувальними голками;

в) покривне скло поставте з нахилом біля краю краплі й обережно опустіть його на об'єкт (мал. 23). Між предметним і покривним склом не повинно бути пухирців повітря. Якщо води замало і вона не заповнює простір між предметним і покривним склом, обережно додайте під покривне скельце води, доторкнувшись змоченою у воді скляною паличкою до предметного скла на межі з покривним. Якщо води багато і вона занадто виступає за краї скельця — приберіть надлишок смужкою фільтрувального паперу.

3. Покладіть препарат на предметний столик та притисніть його лапками тримачів. На малому збільшенні налаштуйте мікроскоп та отримайте зображення клітин.

У незабарвлених препаратах чітко помітні клітини, щільно притиснуті одна до одної. В окремих клітинах добре розрізняється лише клітинна оболонка. В деяких клітинах у центрі наявний кристал (його помилково можна прийняти за ядро). Ядра повністю або майже непомітні (мал. 24, а).

4. Увімкніть об'єктив великого збільшення. Відрегулюйте чіткість зображення мікроскопом, а яскравість та контрастність — діафрагмою. Роздивіться клітини.

Мал. 24. Клітини шкірки цибулі на малому (а) та великому (б, в) збільшенні у незабарвленому препараті. На великому збільшенні в клітинах спостерігаються погано помітні ядра (червоні стрілки) та тяжі цитоплазми (сині стрілки), що проходять крізь вакуолю



Мал. 23. Виготовлення препарату та видалення зайвої води

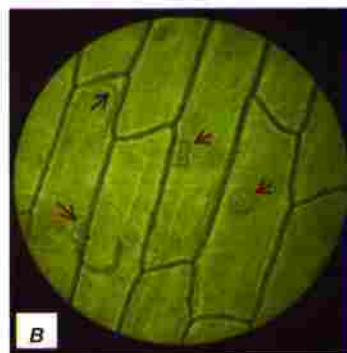
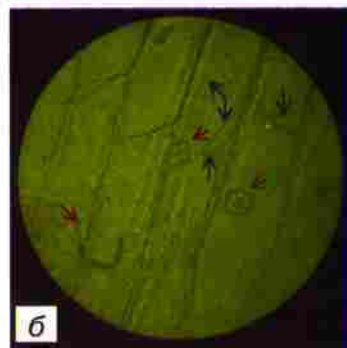
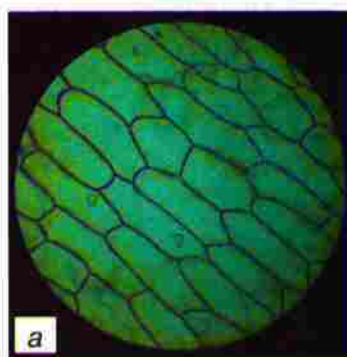

При легкому обертанні мікрогвинта в кожній клітині (але в різних площинах препарату) мають спостерігатися великі, майже прозорі ядра (мал. 24, б, в). У кутах більшості клітин можна розрізнити погано помітну межу між цитоплазмою та вакуолею, а біля ядра — помітні тонкі тяжі цитоплазми, які пронизують вакуолю (мал. 24, в).

Зверніть увагу: коли в клітині ядро лежить у центрі і його помітно чітко, то клітинна оболонка виглядає нечіткою; при спробі навести мікрогвинтом чіткість на клітинну оболонку — розпливається зображення ядра. Водночас ядро та клітинна оболонка помітні чітко лише тоді, коли ядро лежить збоку, але тоді його форма не округла.

5. Зафарбуйте препарат розчином йоду:

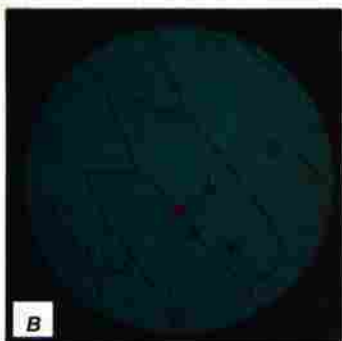
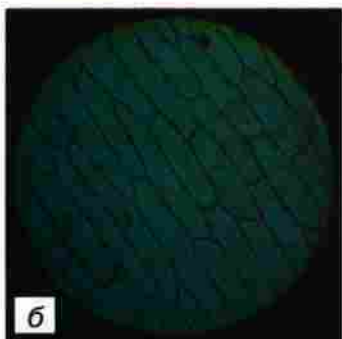
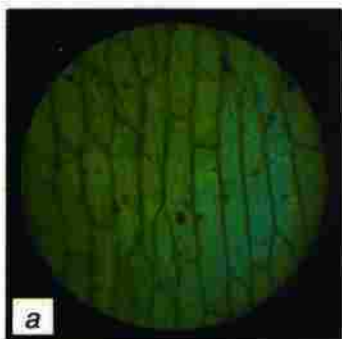

- увімкніть об'єктив малого збільшення, зніміть препарат із предметного столика та покладіть його на стіл на аркуш білого паперу;
- скляною паличкою візьміть краплинку йоду. Обережно нанесіть її на предметне скельце на межі з покривним. Для того щоб йод потрапив під покривне скельце, до протилежного боку покривного скла прикладіть смужку фільтрувального паперу. Коли більша частина краплини йоду потрапить під скло, розбавте її залишки однією-двома краплинами води і відтягніть їх смужкою фільтрувального паперу.

У правильно забарвленому препараті частина шкірки цибулі з одного боку буде жовтуватою (там, куди потрапив розчин йоду), з іншого — залишиться безбарвною.

6. Покладіть препарат на предметний столик та розгляньте його на малому збільшенні. Переміщуйте препарат від забарв-

Мал. 25. Клітини шкірки цибулі у препараті, забарвленому розчином йоду: а — на малому збільшенні на межі між забарвленою (ліворуч) та незабарвленою (праворуч) ділянками; б — на малому збільшенні в забарвленій частині препарату; в — на великому збільшенні. У клітині добре помітно ядро (червона стрілка) та тонкі тяжі цитоплазми (сині стрілки), що проходять крізь вакуолю

леного краю до незабарвленого. Знайдіть клітини з різним ступенем забарвлення. Порівняйте отримане зображення з наведеним на фотографіях (мал. 25, а, б).

7. Переведіть мікроскоп на велике збільшення, розгляньте ядра, цитоплазматичні тяжі та клітинні оболонки забарвлених клітин (мал. 25, в).

8. Зобразіть забарвлену розчином йоду клітину, позначте клітинну оболонку, ядро, цитоплазматичні тяжі, вакуолю.

КОНТРОЛЬНІ ЗАПИТАННЯ

1. Яка структура на препараті шкірки луски цибулі помітна найкраще?
2. Чи в усіх клітинах на незабарвлених препаратах розрізняється ядро?
3. Чи в усіх клітинах наявне ядро?
4. Чому ядро в одних клітинах спостерігається в центрі, а в інших — збоку, біля клітинної оболонки?
5. Чому при роботі з об'єктивом великого збільшення постійно треба трохи обертати мікрогвинт уперед-назад?

ПІДБ'ЄМО ПІДСУМКИ

1. Ми усвідомили чотири основні положення сучасної клітинної теорії:

- клітина є найменшою одиницею життя. Клітину не можна розділити на дрібніші живі одиниці, хоча вона й складається з багатьох тісно пов'язаних між собою частин;
- властивості, які відрізняють живе від неживого проявляються на рівні клітини;
- всі живі організми складаються з однієї або багатьох клітин;
- будь-які клітини утворюються лише від існуючих клітин.

2. Ми запам'ятали, що всі живі клітини обов'язково відмежовані від зовнішнього середовища клітинною мембраною, мають цитоплазму з органелами та містять молекули ДНК, які керують роботою клітини та забезпечують передачу спадкової інформації наступним поколінням (мал. 26).

Живій клітині притаманні:



Мал. 26

3. Ми зрозуміли, що робота клітини полягає в забезпеченні неперервності життя: в підготовці до поділу та у поділі — розмноженні, які здійснюються протягом клітинного циклу (мал. 27).

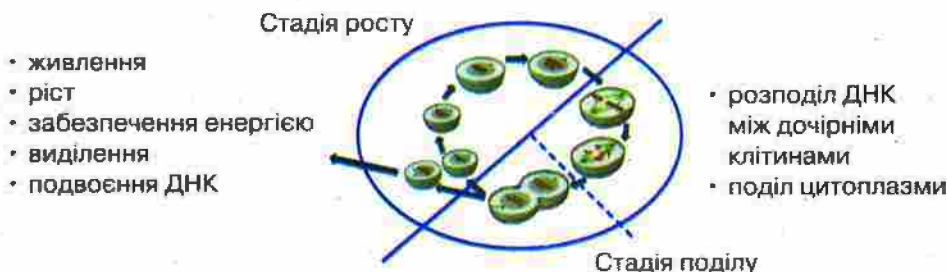

Мал. 27

4. Ми з'ясували, що на стадії росту клітини: а) поглинають речовини — живляться; б) синтезують із простих речовин складні органічні речовини, за рахунок яких збільшуються в розмірі — власне, **ростуть**; в) забезпечують себе **енергією** у процесі дихання, при цьому клітини більшості організмів споживають кисень; г) позбавляються шкідливих продуктів життєдіяльності — здійснюють процес **виділення**; г) копіюють носія спадкової інформації — **подвоюють** кількість молекул ДНК.

5. Ми побачили, що клітини, незважаючи на принципову схожість, можуть суттєво відрізнятися, наприклад, клітини рослин та клітини тварин (мал. 28).

Клітини бувають різними



Мал. 28

Знаю — вмію

- Я знаю будову оптичного мікроскопа і вмію його налаштувати.
- Я знаю, що таке тимчасовий препарат, і вмію його виготовляти.
- Я знаю, з яких найменших живих одиниць складається організм, і вмію пояснити, чому вони живі.
- Я знаю, з яких частин складається клітина, і вмію ці частини розрізнати.
- Я знаю, які функції виконують різні органели, і можу пояснити значення цих органел у житті клітини.
- Я знаю, чим відрізняється рослинна клітина від тваринної, і вмію ці клітини розпізнавати.

Тема 2.

ОДНОКЛІТИННІ ОРГАНІЗМИ. ПЕРЕХІД ДО БАГАТОКЛІТИННОСТІ

Вивчаючи цю тему, ви дізнаєтеся про:

- ✓ світи мікроскопічних організмів;
- ✓ будову та життя бактерій, одноклітинних твариноподібних організмів та водоростей;
- ✓ небезпеку та користь від тих, кого без збільшувальних приладів ми не бачимо



§ 11. БАКТЕРІЇ — НАЙМЕНШІ ОДНОКЛІТИННІ ОРГАНІЗМИ



Ви довідаєтеся: що таке бактерії, у чому особливості їх будови, як вони розмножуються; а також дізнаєтеся, скільки саме бактерій нас оточує.



Що таке бактерія? Який вигляд мають бактерії? Які їхні особливості? Якого розміру найбільша і найменша бактерія? Із чого вони складаються і як розмножуються?

У навколишньому світі ми спостерігаємо чимало різних живих організмів — рослин, тварин, грибів. Але, хоча в це важко повірити, нас оточує набагато різноманітніший світ живих істот, яких ми взагалі не бачимо. Ці організми присутні в кожній грудочці землі, в кожній краплині води, потрапляють в наше тіло при кожному подиху. Вони мешкають на нашій шкірі, і навіть у нашому тілі. Їх знайдено на суходолі й в океанах, в гарячих джерелах і в льодових пустелях, у нафтових родовищах та у надсолоних озерах. І при цьому у величезній кількості. Ці організми — *бактерії*.

Вперше бактерії побачив Антоні ван Левенгук при спостереженні в оптичний мікроскоп природної води та зубного нальоту. Проте засновником науки про бактерії — *мікробіології* — вважають французького вченого Луї Пастера (1822–1895 рр.), який розробив методи дослідження бактерій та з'ясував, що ці організми є причиною ряду захворювань (сибірської виразки, холери та ін.) та деяких явищ (зокрема, бродіння). Він також розробив перші методи боротьби з бактеріями.

Клітини бактерій дуже дрібні. Так, розмір бактеріальної клітини зазвичай становить від 0,5 до 2 мкм. Це у 10–100 разів менше, ніж середні розміри клітини рослин чи тварин.

Малі габарити надають бактеріям чимало переваг: вони здатні швидко поглинати багато речовин всією поверхнею, швидко ділитися, швидко поширюватися (наприклад, тваринами або навіть вітром), легко проникати у тіла великих організмів. Проте дрібні розміри мають також і недоліки — малі клітини, наприклад, легко стають здобиччю більших за розміром істот.

Клітини бактерій за формою можуть бути кулястими (їх називають *кóки*), паличкоподібними (*баціли*), зігнутими (*вібріони*) або спіральними (*спіріли*). Клітини бактерій бувають поодинокими або з'єднаними у пари, четвірки чи більш чисельні групи (*мал. 29*).

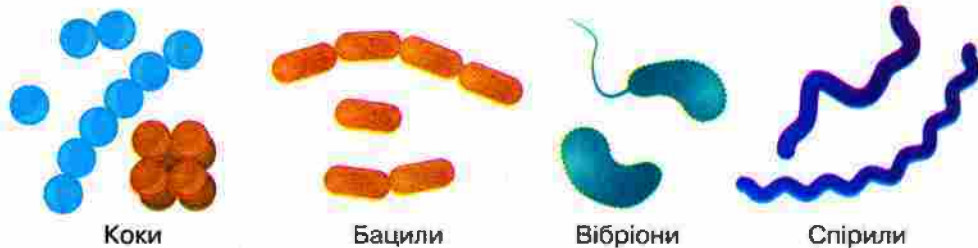

Мал. 29. Основні форми клітин бактерій

Клітина бактерій вкрита клітинною мембраною, має цитоплазму з органелами та носія спадкової інформації — молекулу ДНК. Бактерії не мають ядра, і тому ДНК розташовується безпосередньо в цитоплазмі (мал. 30).

Через відсутність ядра клітини бактерій отримали назву *прокаріотичні* (від грецького «про» — до, перед та «каріон» — ядро).

У більшості бактерій над клітинною мембраною, подібно до клітини рослин, знаходиться міцна клітинна оболонка; але у деяких її немає. З органел у бактеріальній клітині наявні лише рибосоми. А мітохондрії, хлоропласти, лізосоми, вакуолі з клітинним соком взагалі відсутні. Деякі бактерії здатні до активного руху за допомогою *джгутиків* або шляхом червоподібного вигинання клітини. Таким чином, бактерії мають найпростішу будову.

Не зважаючи на простоту будови, клітини бактерій *живляться* — поглинають із зовнішнього середовища речовини, синтезують із них власні органічні речовини, за рахунок яких *ростуть, виділяють* шкідливі продукти життєдіяльності у зовнішнє середовище, виробляють необхідну хімічну енергію, подвоюють ДНК і *розмножуються*.

Розмноження бактерій відбувається шляхом поділу клітини навпіл. Проміжок часу між поділами у них може бути дуже коротким. Наприклад, бактерія *кишкова паличка* за сприятливих умов здатна ділитися кожні 20 хв. За таких темпів розмноження маса нащадків лише однієї материнської клітини могла б

Джгутики — це органели, що забезпечують рух одноклітинних організмів.

Прокаріоти, або доядерні організми, — це організми, клітини яких не мають ядра.



Мал. 30. Будова клітини бактерії

перевищити масу всієї нашої планети через дві доби. Цього не трапляється тому, що сприятливі умови виникають лише тоді, коли водночас збігається чимало факторів: наявна волога та поживні речовини, є доступ до джерел енергії та сприятлива температура, відсутні ті, хто сам живиться цими бактеріями або заважає їх розвитку іншими шляхами.

За несприятливих умов бактерії здатні переходити у стан **анабіозу** — тимчасового припинення життєдіяльності організму. Для перенесення несприятливих умов чимало бактерій здатні утворювати особливі клітини, що спочивають.

Кількість бактерій навколо нас величезна, хоча й коливається у широких межах. У таблиці 2 наведені приблизні оцінки кількості бактерій навколо нас.

Таблиця 2

Середовище	Орієнтовна кількість клітин бактерій
Родючі ґрунти	3–6 млн в 1 г
Бідні ґрунти	0,5–1 млн в 1 г
Фасована вода	до 20 в 1 мл
Питна водопровідна вода	до 50 в 1 мл
Чиста природна вода	до 100 в 1 мл
Брудна вода*	100 тис. в 1 мл
Повітря над морем	10–1000 в 1 м ³
Повітря в провітреному приміщенні	3–5 тис. в 1 м ³
Повітря в непровітреному приміщенні*	300 тис.–1 млн в 1 м ³
Прибрана підлога	500 на 1 см ² кв.
Поверхня парти або стола	20–3000 на 1 см ²
Папір зі щойно розпакованої пачки	до 10 на 1 см ²

* Залежно від ступеня і характеру забруднення, може коливатися більш ніж у 100 разів.

ВИСНОВКИ

1. Бактерії є найменшими живими, переважно — одноклітинними, організмами.
2. Бактерії належать до прокариот — їхні клітини не мають ядра та багатьох органел.
3. Бактерії здатні до швидкого росту та розмноження.
4. Бактерії поширені практично повсюди.

ТЕРМІНИ І ПОНЯТТЯ, ЯКІ ПОТРІБНО ЗАСВОЇТИ

Бактерії, джгутики, прокариоти, анабіоз.

1. Чим клітини бактерій принципово відрізняються від клітин рослин та тварин?
2. Чому бактеріальну клітину називають прокаріотичною?
3. Які процеси, притаманні бактеріальній клітині, свідчать про те, що бактерії є живими організмами?

ЗАВДАННЯ

Від школярів надійшов ряд запитань:

1. «Який максимальний період життя бактерії?»
2. «Чому бактерії невидимі?»
3. «Чи є таке місце, де немає бактерій?»
4. «Чи присутні бактерії у воді?»
5. «Чи вмирає бактерія, коли ми її заливаємо водою?»
6. «Скільки ми вдихаємо бактерій за один лише вдих?»

Спробуйте самостійно на них відповісти. Перевірте, наскільки ваші відповіді збігаються з варіантами, наведеними нижче.

Відповіді на запитання школярів

1. Клітина бактерії живе від поділу до поділу: за сприятливих умов — лише кілька десятків хвилин. Проте у стані анабіозу бактерії можуть перебувати необмежено довго.
2. Через свої мікроскопічні розміри.
3. Такого місця немає. Бактерії відсутні хіба що в деяких лабораторіях, де за допомогою спеціальних засобів забезпечується режим стерильності.
4. Так. Їх кількість залежить від чистоти води (табл. 2).
5. Ні, не вмирає. Як правило, навпаки, адже саме нестача вологи найчастіше стримує ріст бактерій.
6. При розрахунку треба прийняти до уваги: по-перше, кількість бактерій в одиниці повітря залежить від того, наскільки чистим воно є; по-друге, об'єм повітря, яке вдихає людина за один раз, в середньому становить біля 0,5 л. Результати розрахунку: приблизно від 1–2 клітин у добре провітреному приміщенні, до 150–500 клітин у приміщенні зі спертим та затхлим повітрям.

ДЛЯ ДОПИТЛИВИХ

Бактерії найменші та найбільші

Найменший теоретично можливий діаметр клітини, при якому вона ще здатна розмножуватись — 0,15–0,2 мкм. За менших розмірів у клітині просто не вистачить місця для розміщення рибосом, ДНК та мінімального набору необхідних білків.

Розмір бактерії *мікоплазми грибоподібної*, яка спричинює запалення легень у великої рогатої худоби та кіз, наближується до мінімальної теоретично можливої межі: її клітини мають діаметр лише близько 0,25 мкм.

Найбільшими серед відомих бактерій є *епулопiсций фішельсона* та *намiбiйська сiрчана перловиця*. Перша живе у травному тракті тропічної риби-хірурга і має клітини до 0,5 мм завдовжки. Друга знайдена в океанічних донних відкладах поблизу Намібії: її клітини сягають діаметра майже 1 мм і розрізняються без збільшувальних приладів.

§ 12. ШКІДЛИВІ БАКТЕРІЇ



Ви дізнаєтесь, які бактерії є небезпечними та які правила допоможуть уникнути бактеріальних захворювань.



Чи можуть бактерії вбити людину? Чи всі бактерії небезпечні? Яка найнебезпечніша?

Скільки бактерій міститься в здоровому організмі людини? Чому деякі бактерії є шкідливими, а деякі корисними? Які органи людини знищують бактерії?

У багатьох людей слово «бактерія» часто пов'язується, у першу чергу, з хворобами. Проте кількість хвороботворних для людини видів, порівняно з загальною кількістю відомих видів бактерій, зовсім незначна.

Наразі вченими описано близько 30 тис. видів бактерій. Серед них лише менше 100 видів є визнаними збудниками небезпечних хвороб людини. Такі бактерії потрапляють в організм, оселяються, розмножуються у великій кількості і при цьому виділяють отруйні для організму людини речовини — **токсини**. Як наслідок, виникає захворювання. За ступенем небезпечності для людини виділяють чотири групи бактерій — *особливо небезпечні, небезпечні, умовно-небезпечні та безпечні*.

Епідемія (від грецького «епі-» — серед, та «демос» — народ) — швидке поширення на значній території певного захворювання, переважно, — інфекційного. Епідемії, які охоплюють територію багатьох країн або цілих континентів, називають **пандеміями**.

До особливо небезпечних належать бактерії, які спричинюють **чуму, висипний тиф, холеру, сибірську виразку, орнітоз (мал. 31)**. Ці бактерії здатні швидко вражати значну кількість людей — викликати *епідемії*, «вміють» долати захисні системи організму,

Цікаво знати

За історію людства найбільше людей загинуло не у війнах. За перше місце у рейтингу найстрашніших вбивць змагання йде між особливо небезпечними бактеріями, голодом та хвороботворними вірусами. На рахунок одного лише збудника чуми — бактерії чумної палички — до 300 млн загиблих, збудника холери — холерного вібриона — понад 40 млн, збудника висипного тифу — понад 22 млн. Для порівняння: за різними оцінками у 15 тисячах війн, які людство пережило протягом всієї своєї історії, загинуло від 80 до 100 млн людей.

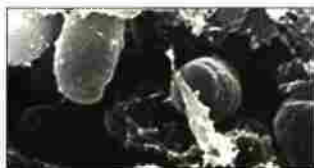

Чумна паличка



Ріккетсія тифозна



Холерний вібріон



Бацила сибірської виразки



Хламідія папуг

Мал. 31. Збудники найнебезпечніших бактеріальних захворювань людини: чуми, висипного тифу, холери, сибірської виразки, орнітозу

а їх токсини є більш отруйними, ніж в інших бактерій, і тому небезпечнішими.

Деякі бактерії виділяють небезпечні токсини не в тілі людини, а в продуктах харчування при порушенні правил їх зберігання. Серед них найнебезпечнішою є бактерія, що спричинює хворобу ботулізм. За відсутності кисню ця бактерія здатна розвиватися у консервах (найчастіше м'ясних, грибних та рибних), виділяючи за межі клітин одну з найсильніших, відомих людині, отрут — *ботулотоксін*. Для дорослої людини смертельна доза цього токсину становить менш ніж 0,1 мг. Тому треба бути особливо уважними при споживанні консервів, необхідно пам'ятати, що консерви з банок із роздутими кришками не можна вживати в їжу.

Небезпечних для людини бактерій у кілька десятків разів більше, ніж особливо небезпечних. Небезпечні бактерії періодично потрапляють в організм людини, проте якщо їх кількість невелика, а людина здорова, то хвороба не розвивається.

Але якщо до організму потрапляє велика кількість клітин небезпечних бактерій, яким організм не може протидіяти, — захворювання розвивається. За певних умов небезпечні бактерії здатні



**СТЕРЕЖИСЬ
БОТУЛІЗМУ!**



викликати епідемії з високим рівнем смертності. До найбільш відомих небезпечних бактерій належать, зокрема, збудники туберкульозу (*туберкульозна паличка*), дифтерії (*дифтерійна паличка*), виразки шлунка та дванадцятипалої кишки (*гелікобактер*), черевного тифу та сальмонельозу (*сальмонели*), прокази (*мікобактерія прокази*).

Умовно-небезпечні бактерії складають численну групу. Більшість цих бактерій є звичайними мешканцями тіла людини, і шкідливого впливу на організм не спричинюють. Навпаки, деякі умовно-небезпечні бактерії допомагають людині перетравлювати їжу та здатні пригнічувати розвиток небезпечних мікроорганізмів. Більшість умовно-небезпечних бактерій живе не лише в тілі хазяїна, але й у зовнішньому середовищі. До них належить *кишкова паличка*.

Проте масове розмноження лише одного виду таких бактерій може викликати різноманітні запалення, розлад шлунка, головний біль, слабкість та ін. Умовно-небезпечні бактерії перетворюються на збудників хвороб внаслідок:

- раптового надходження в організм великої кількості таких бактерій із зовнішнього середовища (*причиною є порушення правил особистої гігієни, споживання зіпсованих продуктів, брудної води*);
- послаблення організму (*причиною є незбалансоване харчування, нестача вітамінів, чистого повітря, відсутність фізичних навантажень, малорухливий спосіб життя, недосипання, нервове перевантаження*);
- тимчасового зменшення кількості тих мікроорганізмів, що пригнічують розвиток умовно-небезпечних бактерій.

Кількість мікроорганізмів, що стримують розвиток умовно-небезпечних бактерій, найчастіше різко зменшується тоді, коли людина під час лікування приймає антибіотики.

Економічно шкідливими є бактерії, які псують харчові продукти, спричинюють гниття виробів з деревини та тканин, викликають біологічне руйнування промислових матеріалів та виробів, а також є збудниками хвороб сільськогосподарських рослин та тварин.

ВИСНОВКИ

1. Людина живе в оточенні бактерій — як шкідливих, так і корисних.
2. Дотримання правил гігієни дає змогу значно знизити ризик бактеріальних інфекцій.

3. Дотримання здорового способу життя, правил харчування допомагає організму тримати під контролем умовно-небезпечні бактерії та частково протидіяти збудникам небезпечних бактеріальних хвороб.
4. Захистом від особливо небезпечних бактеріальних захворювань є лише особиста гігієна та профілактика захворювань. Зі збудниками цих хвороб, а також більшістю небезпечних бактеріальних захворювань організм самостійно впоратися не може: необхідна допомога лікаря.

ТЕРМІНИ І ПОНЯТТЯ, ЯКІ ПОТРІБНО ЗАСВОЇТИ

Токсини, епідемії, пандемія.

КОНТРОЛЬНІ ЗАПИТАННЯ

Дайте відповіді на запитання школярів, що наведені на початку параграфа.

ЗАВДАННЯ

1. Нижче наведено правила, дотримання яких допоможе вберегтися від особливо небезпечних збудників бактеріальних захворювань. Ці правила сформульовані, виходячи з біологічних особливостей поширення відповідних бактерій. Спробуйте самостійно доповнити ці правила положеннями щодо *особистої гігієни, здорового способу життя та харчування* таким чином, щоб створити перелік Правил захисту від усіх трьох груп збудників бактеріальних захворювань.

Деякі правила профілактики особливо небезпечних бактеріальних захворювань

1. Не намагайтеся брати до рук диких тварин (в першу чергу — мишей, щурів, ховрахів, бабаків), особливо — якщо вони дозволяють себе впіймати. Млява тварина напевно хвора і може бути переносником різноманітних інфекційних захворювань, включаючи **чуму**.
2. Уникайте контакту з міськими дикими птахами (в першу чергу — з голубами), особливо млявими та слабкими. Птахи є переносниками **орнітозу**.
3. Слідкуйте за одягом та волоссям. Блохи є переносниками **чуми**, а воші — **висипного тифу**.
4. Не пийте сиру воду з відкритих водойм, не купайтесь в озерах та ставках, вода яких непрозора або має навіть легкий неприємний запах. Брудна вода є одним з основних шляхів розповсюдження **холерного вібриона**.
5. Перш ніж відкрити консерви, переконайтесь, що термін їх придатності не збіг, а банка не здута. Це допоможе знизити ризик захворювання на **ботулізм**.
6. Додайте правила гігієни: ...
7. Додайте правила харчування: ...

2. Використовуючи матеріали попереднього завдання, дайте відповідь на запитання: «Збудники яких небезпечних бактеріальних хвороб людини поширюються через об'єкти, зображені на малюнках (сторінка 56)?».

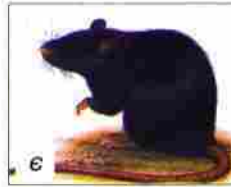
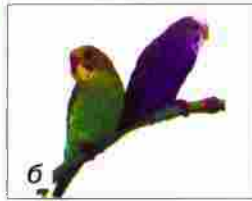

§ 13. КОРИСНІ БАКТЕРІЇ



Цей параграф присвячено бактеріям, які охороняють наш організм та використовуються у господарській діяльності людини.



Якщо знищити всі бактерії в організмі, чи буде тоді людина жити довше? Чи існують «хороші» бактерії, які допомагають знищувати «погані»? Йогурти, сметана, кефір складаються з бактерій? Навіщо виробляють продукти харчування, які заносять в організм всілякі погані бактерії? Яких на світі бактерій більше: корисних чи шкідливих?

У тілі здорової людини живе від 300 до 1000 видів бактерій, загальна маса яких складає близько 1 кг, а чисельність клітин — близько 10 квадрильйонів. Це в десять разів більше, ніж кількість клітин, з яких складається тіло дорослої людини. За чисельністю переважають саме корисні бактерії — їх частка становить до 70–80%. Решта припадає на умовно-небезпечні бактерії.

Корисні бактерії покращують травлення, забезпечують організм деякими необхідними речовинами, пригнічують розвиток умовно-небезпечних бактерій, «навчають» організм людини боротися з хвороботворними мікроорганізмами.

Найвідомішими корисними бактеріями є біфідобактерії та молочнокислі бактерії (мал. 32). Їх найбільше у молочнокислих продуктах — кефірі, йогурті, ряжанці,

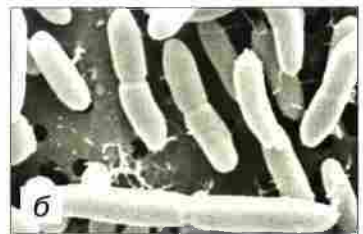
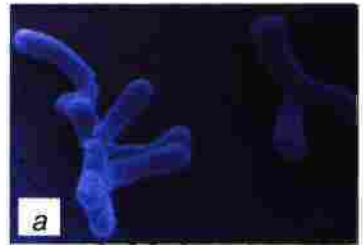

Мал. 32. Корисні бактерії:
а — біфідобактерія;
б — молочнокисла бактерія (лактобацила кислотолюбна)



Мал. 33. Молочнокислі бактерії під оптичним мікроскопом:
а — болгарська паличка; б — лактобацила кислотолюбна; в — сирна паличка

кисляку. **Молочнокислі бактерії** (мал. 33) можуть самостійно розвиватись у молоці, викликаючи його скисання — молочнокисле бродіння. **Біфідобактерії** самі не зброджують молоко, їх у кисломолочні продукти вносять спеціально для того, щоб заселити ними кишечник людини. Інше джерело надходження корисних бактерій — це різноманітні соління, квашені та мочені овочі та фрукти.

Бактерії корисні не лише для здоров'я, а й у практичній діяльності людини (мал. 34). За допомогою корисних бактерій виготовляють молочнокислі продукти та соління, а також деякі ліки, кормові добавки для свійських тварин, препарати, які підвищують та відновлюють родючість ґрунтів. Бактерії використовуються при обробці сировини у текстильній промисловості. Прадавні бактерії відіграли провідну роль в утворенні корисних копалин — самородної сірки, «болотної» залізної руди, нафти та газу. Особливе значення бактерії мають для переробки та використання різноманітних відходів: за їх допомогою здійснюється очищення стічних вод, а нерозчинні органічні рештки переробляються на біогаз.

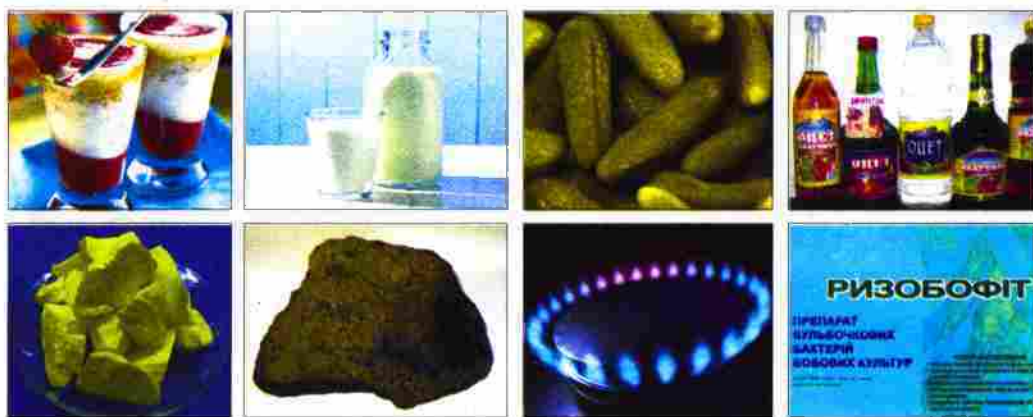

Мал. 34. Бактерії і промисловість. Йогурт та кефір, квашені огірки — продукти діяльності молочнокислих бактерій; оцет «виробляють» оцтовокислі бактерії; самородна сірка та болотна руда часто є результатами діяльності прадавніх бактерій; природний газ та біогаз — продукт бактеріального бродіння; природне азотне добриво — це бульбочкові бактерії

1. Бактерії для людини зазвичай дуже корисні, але за певних умов можуть бути надзвичайно небезпечними.
2. Корисних бактерій набагато більше, ніж шкідливих.
3. Особливо корисними для здоров'я людини є бактерії, які перешкоджають розвитку хвороботворних.
4. Бактерії широко використовуються у практичній діяльності людини.

ТЕРМІНИ І ПОНЯТТЯ, ЯКІ ПОТРІБНО ЗАСВОЇТИ

Молочнокислі бактерії, біфідобактерії.

КОНТРОЛЬНІ ЗАПИТАННЯ

Дайте відповіді на запитання школярів, що наведені на початку параграфа.

ДЛЯ ДОПИТЛИВИХ

Пробіотики

Корисні бактерії, що захищають організм від шкідливих і додаються до продуктів харчування з метою лікування або профілактики захворювань, називають *пробіотиками*. На корисність молочнокислих бактерій, їх здатність протидіяти шкідливим бактеріям та навіть — старінню організму, першим звернув увагу наш видатний співвітчизник — професор Ілля Ілліч Мечников. Це сталось у 1907 р. — більш ніж за три чверті століття до того, як з'явився термін «пробіотик».



Ілля Ілліч Мечников (1845–1916 рр.). Видатний зоолог, ембріолог, імунолог та мікробіолог. Лауреат Нобелівської премії з фізіології та медицини (1908 р.). Один із засновників мікробіології та імунології. Автор теорії імунітету, теорії походження багатоклітинності у тварин. Народився в Харківській губернії. Закінчив Харківський університет. Працював в Одеському університеті та Інституті Пастера у Парижі. Засновник Одеської бактеріологічної станції.

§ 14. РІЗНОМАНІТНІСТЬ ТА ЗНАЧЕННЯ БАКТЕРІЙ У ПРИРОДІ



Ви поглибите свої знання про бактерії, дізнаєтесь, як вони живляться, дихають та яку роль відіграють у природі.



Як саме бактерії живляться, дихають? Чому бактерії існують скрізь? Що таке синьо-зелені водорості? Де їх можна побачити? Чи виникають бактерії на рослинах? Чи усе в світі пішло від бактерій? Коли виникли бактерії?

Бактерії в природі виконують багато різноманітних функцій. Серед них найважливіша — це очищення планети від решток ін-

ших організмів та відходів, що виділяють живі істоти в процесі своєї життєдіяльності. Крім того, чимало бактерій, подібно до рослин, самі створюють органічні речовини з неорганічних — з води та вуглекислого газу. У деяких куточках нашої планети — у глибоких печерах, на великих глибинах Світового океану, у гарячих джерелах та надсолоних водоймах — органічна речовина, утворена такими бактеріями, забезпечує існування інших організмів — тварин та грибів.

Таким чином, за способом живлення бактерії поділяються на *гетеротрофів* та *автотрофів* (мал. 35).



Мал. 35. Способи живлення та отримання енергії у бактерій

Більшість бактерій, подібно до тварин, живиться органічними речовинами, тобто є *гетеротрофами*. Гетеротрофні бактерії складають передовий загін великої армії маленьких прибиральників нашої планети. Споживаючи органічні речовини, бактерії частково переробляють їх в речовини власних клітин, а частково розкладають на неорганічні речовини, отримуючи при цьому енергію. Деякі бактерії розкладають органічні речовини в процесі *дихання*, використовуючи при цьому кисень. Проте багатьом бактеріям для отримання енергії кисень не потрібний: вони розкладають органічні речовини без його участі, зокрема, у процесі *бродиння*.

Бактерій, яким для отримання енергії необхідний кисень, дуже багато у ґрунтах та в поверхневих шарах води, особливо — забруд-



Мал. 36. Одноклітинні (а) та багатоклітинні (б, в) ціанопрокаріоти:
 а — мікроскопічна колонія збудника «цвітіння» води *мікроцистісу*;
 б — *артроспіра* (*спіруліна*), що є об'єктом промислового вирощування;
 в — істівна ціанопрокаріота *носток*

неної. Бактерії, які обходяться без кисню, у великій кількості на- селяють донні поклади водойм, особливо — застійних, їх також багато у травних системах різних тварин. Прикладом корисних для людини бактерій, які живуть за відсутності кисню, є *біфідо- бактерії*, а небезпечних — *збудник ботулізму*. Кисень пригнічує також розвиток більшості інших хвороботворних бактерій.

Значна кількість бактерій є *автотрофами*: вони синтезують ор- ганічні речовини з неорганічних — вуглекислого газу і води. Деякі з таких бактерій, подібно до рослин, використовуючи енергію со- нячного світла, здійснюють фотосинтез. При цьому зелені та пур- пурні бактерії кисень не виділяють.

Яскравим прикладом автотрофних бактерій, що в процесі фото- синтезу виділяють кисень, є мікроскопічні організми, які назива- ють по-різному: *ціанобактеріями*, *синьо-зеленими водоростями*, або *ціанопрокаріотами*. Ціанопрокаріоти можуть бути як одно- клітинними, так і багатоклітинними (мал. 36).

Під електронним мікроскопом клітини ціанопрокаріот схожі на бактерії. Проте є й суттєва відмінність: в клітинах ціанопрокаріот знаходяться сплюснені мембранні мішечки, у які вбудовані молеку- ли хлорофілу (мал. 37). Вони роблять всю клітину ціанопрокаріот схожою на окрему органелу рослинної клітини — хлоропласт.

Ціанопрокаріоти можна знайти всюди, де є достатня для фото- синтезу кількість світла. Проте особливо різноманітні та численні вони у морях, прісних та надсолоних водоймах, гарячих джерелах, а також у ґрунтах спекотних та холодних пустель.

Внаслідок фотосинтезу, який здійснювали ціанопрокаріоти задовго до появи рослин, на Землі утворилася киснева атмосфера. У теперішній час планетарна роль ціанопрокаріот полягає у збага-

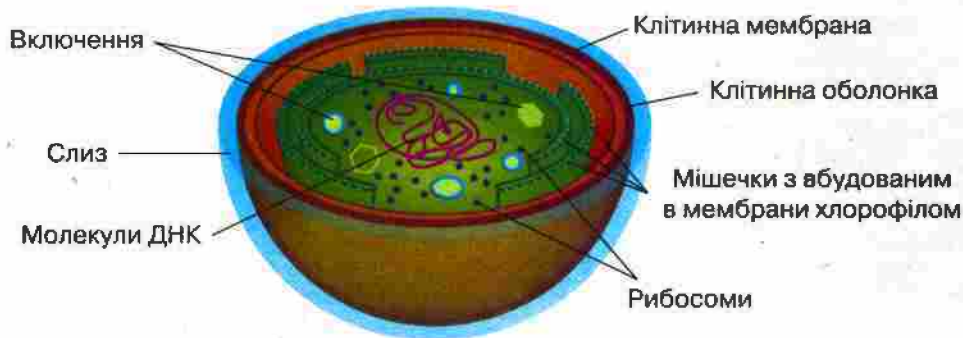

Мал. 37. Будова клітини ціанопрокаріот

ченні ґрунту доступним для рослин Нітрогеном, який синьо-зелені водорості можуть засвоювати безпосередньо з атмосфери.

Деякі бактерії здатні отримувати енергію у спосіб, недоступний для рослин або тварин. Для синтезу молекул АТФ вони використовують багаті на енергію неорганічні речовини — сірководень, водень, аміак, навіть деякі сполуки заліза.

Дивовижним прикладом таких бактерій є ті, що живуть на дні Світового океану при температурі до $+300\text{ }^{\circ}\text{C}$ та тиску до 300 атмосфер біля підводних гейзерів — так званих «чорних курців». Перегріта вода, збагачена вуглекислим газом та сірководнем, для бактеріального населення «чорних курців» є джерелом їжі та енергії, а органічна речовина клітин самих бактерій — джерелом їжі та енергії для унікальних глибоководних червів, молюсків та риб. Бактерії, що розвиваються на дні Світового океану біля «чорних курців» представляють не численну, але дуже своєрідну групу найдавніших прокаріот нашої планети, яка отримала назву *Архебактерій*, або *Архей*.

Бактерії по-різному взаємодіють з іншими організмами. Більшість бактерій веде вільний спосіб існування. Чимало бактерій є *паразітами* — вони оселяються у тілі тварин, рослин або грибів, і, живлячись органічними речовинами хазяїна, спричинюють його захворювання або навіть загибель.

Проте з багатьма організмами бактерії здатні вступати у взаємовигідний *симбіоз*, при якому як бактерія, так і хазяїн, у тілі якого вона

Паразитизм — взаємовідносини двох організмів, які вигідні одному (паразиту), проте шкідливі для іншого (хазяїна).

Симбіоз — співіснування двох різних організмів. Організми, що знаходяться в таких відносинах, називаються **симбіонтами**.



Мал. 38. Деякі приклади взвемовигідних симбіозів бактерій з іншими організмами

оселилась, отримують взаємну користь (мал. 38). Окрім симбіозу, який вигідний для обох організмів, існують відносини, корисні одному, але байдужі для іншого симбіонта. Ще один вид симбіозу — це відносини, які шкідливі одному, але байдужі для іншого.

Прикладами взаємовигідного симбіозу є взаємовідносини *молочнокислих бактерій* з людиною: людський організм надає бактеріям домівку та їжу, а бактерії допомагають людині у травленні та боротьбі з хвороботворними мікроорганізмами.

Приклад взаємовигідних симбіотичних відносин з рослинами демонструють *бульбочкові бактерії*: вони розвиваються у коренях бобових рослин — *гороху, квасолі, люцерни, конюшини*, і забезпечують рослину необхідними сполуками Нітрогену, виконуючи роль живих азотних добрив. Натомість від хазяїна вони отримують частину органічних речовин, які утворює рослина у процесі фотосинтезу (мал. 38, а).

Чайний гриб — це симбіоз *оцтовокислих бактерій* та грибів-дріжджів (мал. 38, б).

Корова перетравлює рослинну їжу завдяки симбіотичним бактеріям, що мешкають в особливій частині її шлунка — *рубці* (мал. 38, в).

Черв *олівіус*, що мешкає у Середземному морі, взагалі не має травної системи — всі поживні речовини він отримує від симбіотичних автотрофних бактерій, що розвиваються в його тілі.

Бактерії представляють найдавнішу групу живих організмів нашої планети. Сучасні рослини, тварини та гриби є дуже далекими нащадками прадавніх бактерій. Перші рештки бактерій та сліди їхньої діяльності мають вік від 3,6 до 3,2 млрд років. Для порівняння: вік нашої планети за результатами аналізу метеоритного свинцю становить 4,6 млрд років; перші примітивні тварини з'явилися на ній майже 1,8–1,5 млрд років тому.

1. Бактерії відіграють визначальну роль у процесах очищення планети від органічних решток та продуктів життєдіяльності живих істот.
2. Різноманітність способів живлення та шляхів отримання енергії, а також відносин з іншими організмами є головними причинами повсюдного поширення бактерій.
3. Ціанопрокаріоти є прокаріотичними організмами, які живляться як рослини — шляхом фотосинтезу. Вони мають хлорофіл, але не мають хлоропластів.
4. Завдяки ціанопрокаріотам на Землі виникла киснева атмосфера.
5. Бактерії є найдавнішою групою живих організмів нашої планети.

ТЕРМІНИ І ПОНЯТТЯ, ЯКІ ПОТРІБНО ЗАСВОЇТИ

Гетеротрофи, автотрофи, бродіння, ціанопрокаріоти, паразитизм, симбіоз.

КОНТРОЛЬНІ ЗАПИТАННЯ

1. Як бактерії отримують енергію?
2. Чим паразитизм відрізняється від взаємовигідного симбіозу?
3. Які приклади взаємовигідного симбіозу бактерій з іншими організмами ви знаєте?
4. Яка особливість будови тіла характерна для ціанопрокаріот, але не характерна для більшості бактерій?

ДЛЯ ДОПИТЛИВИХ

Бактерії — найвитриваліші організми нашої планети

(Відповіді на запитання школярів:

Чи є бактерії в космосі? Чи можна вбити бактерію радіацією?)

Найстійкішим до радіоактивного випромінювання організмом є бактерія *Деїнокок радіовитривалий*. Він витримує опромінювання, що у 1000–3000 разів перевищує смертельну для людини дозу. *Деїнокок* здатний виживати навіть у охолоджувальних системах атомних реакторів. Через високу радіовитривалість деякий час навіть існувала гіпотеза про «марсіанське походження» цієї бактерії. Проте дослідження ДНК засвідчили її суто земну природу.

Піродикцій безодневий мешкає на дні океану на глибині близько 3 км поблизу підводних гейзерів — «чорних курців», які викидають воду, нагріту до 300–400 °С. Середовище, у якому мешкає піродикцій, можна порівняти з умовами на Венері, де середня температура становить близько +450 °С, тиск — близько 100 атмосфер, «повітря» складається з вуглекислого газу, просякненого сірковмісними сполуками.

У 2009 р. бактерії (а також деякі мікроскопічні гриби) були виявлені у стратосфері, на висотах 20–41 км, де температура коливалась у межах від –50 до 0 °С, а тиск становив лише 0,003–0,06 від нормального. Проте ще раніше бактерії були виявлені радянськими вченими на більших висотах: 70 км та 84 км.

У 1967 р. на поверхню Місяця «прилунився» американський безпілотний апарат «Сервейор 3». У 1969 р. біля нього сів посадочний модуль корабля «Аполон 12» з двома астронавтами на борту. Астронавти демонтували частину приладів «Сервейора», запакували їх і повернули на Землю. В лабораторії на одному з приладів було виявлено кілька видів земних бактерій, які потрапили туди перед запуском «Сервейора 3». Клітини цих бактерій витримали майже трирічне перебування поза межами Землі, будучи відділені від космічного простору лише клітинною мембраною та клітинною оболонкою, а один вид — тільки клітинною мембраною!

§ 15. ОДНОКЛІТИННІ ЕУКАРІОТИ



Мова піде про мікроорганізми, тіло яких являє собою лише одну клітину, але ця клітина, на відміну від бактерій, має ядро.



Евгена зелена — це тварина чи рослина? Які малі організми та водорості важливі для нашого життя?

До *еукаріот* відноситься більшість видів, які населяють нашу планету і відрізняються від бактерій тим, що їхні клітини мають ядро.

Ядро еукаріот містить молекули ДНК, організовані у хромосоми. Характерною ознакою еукаріот є також наявність мітохондрій. В еукаріот, які здатні до фотосинтезу, є хлоропласти. Цитоплазма саме еукаріотичних клітин містить більшість інших органел, зокрема лізосоми та різноманітні вакуолі.

Еукаріоти можуть бути як одноклітинними, так і багатоклітинними. Прикладами еукаріот є всі ті тварини, гриби, рослини, яких ви бачите без використання збільшувальних приладів.

Одноклітинні еукаріоти — це організми, що складаються з однієї еукаріотичної клітини, яка часто зовсім не схожа на клітини багатоклітинних рослин, тварин або грибів. Хоча всі багатоклітинні еукаріоти походять від одноклітинних.

Іноколи багатоклітинні еукаріоти, пристосовуючись до особливих умов середовища, «повертались» до одноклітинної будови. Прикладом таких організмів є відомі кожній господині одноклітинні гриби — звичайні пекарські *дріжджі* (мал. 39, є, ж). Наразі відомо понад 100 тис. видів одноклітинних еукаріот.

Одноклітинні еукаріотичні організми суттєво різняться за способами живлення. Частина одноклітинних еукаріот живиться гетеротрофно, інша частина — автотрофно. У *гетеротрофних* одноклітинних еукаріот розрізняють тваринний та грибний способи поглинання органічних речовин. При *тваринному* способі клітина захоплює тверді часточки їжі, і далі перетравлює їх у цитоплазмі, часто — в особливих органелах — *травних вакуолях*. При *грибному* способі клітини можуть поглинати лише розчинені органічні речовини, всмоктуючи їх всією поверхнею. *Автотрофне* живлення в одноклітинних еукаріот відбувається виключно завдяки фотосинтезу.

Твариноподібні та рослинноподібні одноклітинні еукаріоти. Одноклітинних еукаріот із тваринним способом живлення називають *одноклітинними твариноподібними організмами*. Одноклітинних еукаріот з рослинним способом живлення відносять до *одно-*

ОДНОКЛІТИННІ ЕУКАРІОТИ

Одноклітинні твариноподібні організми



а



б



в

Одноклітинні водорості



г



д



е

Одноклітинні гриби

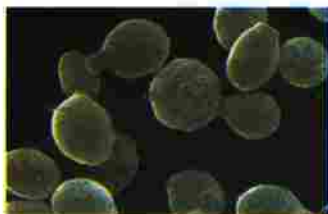

є

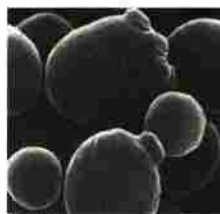

ж

Мал. 39. Приклади одноклітинних еукаріот: а — амеба; б — інфузорія; в — комірцеві джугитиконосці; г — діатомові водорості; д — еугленова водорість; е — одноклітинна зелена водорість; є, ж — одноклітинні гриби — дріжджі

клітинних водоростей. Крім того, багато одноклітинних еукаріот (як твариноподібних, так і рослиноподібних) здатні поглинати поживні речовини грибним способом — шляхом всмоктування їх всією поверхнею клітини.

Наприклад, одноклітинна водорість *евглéна* (мал. 39, д), яку інколи помилково називають «напівтвариною-напіврослиною», має зелені хлоропласти, і за наявності світла живиться завдяки фотосинтезу. Якщо ж у воді багато розчинених органічних речовин, а світла немає, евглéна переходить на гетеротрофний (грибний) тип живлення, і навіть може при цьому ставати безбарвною. Евглéна поглинає лише розчинені органічні речовини, всмоктуючи їх всією поверхнею клітини. До захоплення та перетравлення твердих часток їжі, тобто до тваринного живлення, евглéна не здатна. З іншого боку, *амéби* та деякі *інфузорії* (мал. 39, а, б), які належать до твариноподібних одноклітинних організмів, поглинають органічні речовини як тваринним, так і грибним способом, проте через відсутність хлоропластів не можуть житись як рослини.

Поширення та значення. Одноклітинні еукаріоти поширені по всій Земній кулі. Вони мешкають в океанах, морях, різноманітних прісних водоймах, чимало їх зустрічається в ґрунтах. Серед них є паразити та взаємовигідні симбіонти тварин і рослин. Деякі з них здатні викликати тяжкі хвороби людини, наприклад, малярію та сонну хворобу.

У природі одноклітинні твариноподібні організми та водорості слугують їжею для багатьох тварин, особливо тих, що мешкають у воді. Сучасні представники світу одноклітинних еукаріот відіграють важливу роль у процесах самоочищення водойм, а рештки викопних одноклітинних твариноподібних організмів та водоростей використовуються геологами для визначення віку осадових порід та при пошуках родовищ корисних копалин, зокрема нафти.

ВИСНОВКИ

1. Клітини еукаріотів мають значно складнішу будову, ніж у прокаріотів. Головною ознакою еукаріот є наявність ядра.
2. Еукаріотичні організми можуть бути як одноклітинними, так і багатоклітинними.
3. Одноклітинним еукаріотам притаманні різні способи живлення — тваринний, грибний, рослинний та їх різні комбінації.
4. Одноклітинних еукаріот з тваринним способом живлення називають одноклітинними твариноподібними організмами, з рослинним — одноклітинними водоростями.

Еукаріоти, одноклітинні еукаріоти, одноклітинні твариноподібні організми, одноклітинні водорості.

КОНТРОЛЬНІ ЗАПИТАННЯ

1. Чим одноклітинні еукаріоти відрізняються від бактерій та ціанопрокаріот?
2. Які способи живлення притаманні одноклітинним еукаріотам?
3. У чому полягає різниця між одноклітинними твариноподібними організмами та одноклітинними водоростями?
4. Часто в літературі можна зустріти вислів, що евглена в темряві живиться як тварина. Чи є це твердження повністю правильним?

ДЛЯ ДОПИТЛИВИХ

Чим знамениті одноклітинні еукаріоти?

(Відповідь на запитання школярів: Чому море світиться? Що нам дають водорості та одноклітинні твариноподібні організми і чи потрібні вони нам?)

Розмножуючись у великій кількості, одноклітинні еукаріоти здатні викликати деякі явища, відомі людині ще з прадавніх часів та описані в легендах. До них належать «криваві дощі» та «кривавий сніг», які спричинює одноклітинна водорість *гематок*, небезпечне токсичне «цвітіння» води у морях та океанах, відоме під назвою «червоні припливи» — його викликають віддалені родичі інфузорій — *динофлагеляти*, зелені та червоні «цвітіння» кори дерев — явища, обумовлені масовим розвитком споріднених з *хлорелою* зелених водоростей. Улітку вночі можна спостерігати, як в морі за човном чи плавцем тягнеться сріблясто-блакитна смужка світла: це зазвичай світяться одноклітинні *ночесвітки*.

На очисних спорудах армія родичів *інфузорій*, *амеб* та *евглен* невтомно вилучає з води та розкладає у своїх клітинах частки органічної речовини, забезпечуючи тим самим процес самоочищення забруднених вод.

Рештки загиблих одноклітинних еукаріот, що мешкали в океані десятки мільйонів років тому, утворили чимало різних осадових порід, які наразі використовує людина. Наприклад, звичайна шкільна крейда — це залишки черепашок *форамініфер* та *лусочок коколітофорид* (мал. 40).



Мал. 40. Породи, утворені викопними одноклітинними еукаріотами. Крейда (а) та її склад (залишки форамініфер та коколітофорид (б); сучасна коколітофоридна з вапняковими коколітами (в), з яких утворилась крейда)

§ 16. ТВАРИНОПОДІБНІ ОДНОКЛІТИННІ ОРГАНІЗМИ



Ми розглянемо одноклітинні організми, що за типом живлення схожі на тварин. Вони залишились одноклітинними, але це не завадило їм існувати серед складніших за будовою багатоклітинних істот, і навіть харчуватися ними.



Що є збудником небезпечної хвороби малярії?

Якщо розглянути під мікроскопом зразки осаду, зібрані з дна водойми, то ми обов'язково побачимо мікроскопічні рухливі одноклітинні безбарвні організми, які набагато більші за бактерій. Це одноклітинні твариноподібні організми. До них належить і *амеба протей*, яка дуже поширена у прісних, переважно — проточних водоймах.

Амеба протей. Тіло *амеби* являє собою одну клітину до 0,25 мм завдовжки (мал. 41, а). Її форма постійно змінюється, завдяки чому клітина повільно рухається. Під час руху на передньому боці клітини утворюються випини, у які поступово перетікає цитоплазма з центральної та задньої частин клітини. Ці випини називаються *несправжніми ніжками*.

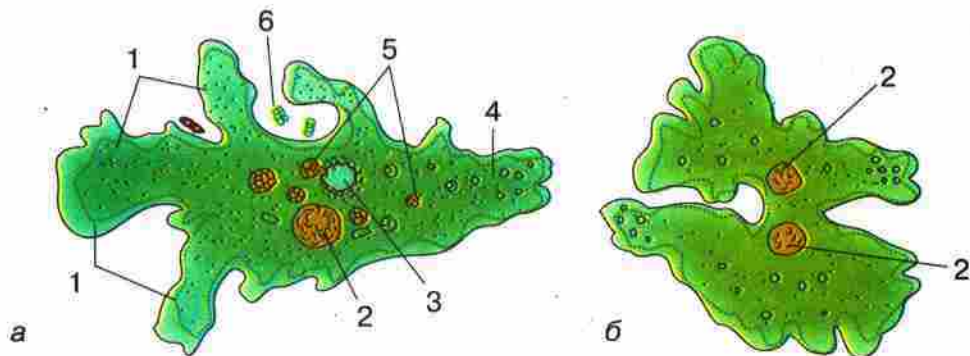

Мал. 41. Амеба (а): 1 — справжня ніжка; 2 — ядро; 3 — скоротлива вакуоля; 4 — зона виділення неперетравлених решток; 5 — частина їжі у травній вакуолі; 6 — захоплення їжі справжніми ніжками; розмноження амеби поділом навпіл (б)

Коли на шляху амеби трапляються скупчення бактерій або дрібні рештки інших організмів, справжні ніжки повільно оточують їх і замикають у собі. Утворюється травна вакуоля. **Травна вакуоля** — це органела, у яку з цитоплазми виділяється травний сік, який розкладає складні органічні речовини здобичі на простіші. Продук-

ти травлення всмоктуються з травної вакуолі у цитоплазму і використовуються амебою для синтезу власних органічних речовин та забезпечення клітини енергією. Спосіб живлення амеби називається *фагоцитозом*.

Згодом травна вакуоля з неперетравленими рештками опиняється біля клітинної мембрани, зливається з нею, і неперетравлений вміст вакуолі виводиться назовні.

В клітині амеби під оптичним мікроскопом можна розрізнити також прозору *скоротливу вакуолю* та

ядро. *Скоротлива вакуоля* періодично заповнюється водою, що містить надлишок солей та непотрібні продукти життєдіяльності, далі різко скорочується і викидає таким чином вміст назовні, тобто регулює кількість води і солей у клітині та здійснює функцію виділення. Розмножується амеба поділом навпіл (мал. 41, б).

Дослідження амеби під електронним мікроскопом показали, що її клітина має не лише клітинну мембрану, ядро, скоротливу та травну вакуолі, але й мітохондрії.

Інфузорія туфелька. Іншим прикладом одноклітинних твариноподібних організмів є *інфузорії*. Вони також живуть повсюди у прісній воді, а культуру інфузорій легко завести та підтримувати самостійно. Клітини найпоширенішої *інфузорії туфельки* великі (до 0,2–0,3 мм завдовжки) і помітні навіть без збільшувальних приладів. За формою клітина дійсно нагадує туфельку: спереду клітина звужена, позаду — дещо розширена. На одному боці клітини в інфузорії розташовується заглибина, схожа на кишенюку — це *глотка* (мал. 42).

Поверхню клітини вкривають біля 15 тис. рухливих джгутиків, які в інфузорій називають *війками*. Завдяки координованому хвилеподібному руху війок інфузорія за 1 секунду долає відстань у десять разів більшу за її довжину. Клітинна мембрана разом з війками та їх корінцями, розташованими у поверхневому шарі цитоплазми, утворює пружний та гнучкий *клітинний покрив*. Завдяки цьому покриву клітина зберігає відносно сталу форму.

Війки також вистилають поверхню глотки. Біля отвору глотки війки довші, і їх удари спрямовують усередину невеличкі часточки їжі, які осідають на її дні. Там вони оточуються випинами клітинної мембрани, краї яких з'єднуються, утворюючи травну вакуолю. У травну вакуолю виділяється травний сік — і відбува-

Фагоцитоз (від грецького «фа-ген» — їсти, та «цитос» — клітина) — спосіб живлення клітини шляхом активного захоплення часток їжі з подальшим їх перетравленням у цитоплазмі. Саме фагоцитоз називають *тваринним способом живлення*.

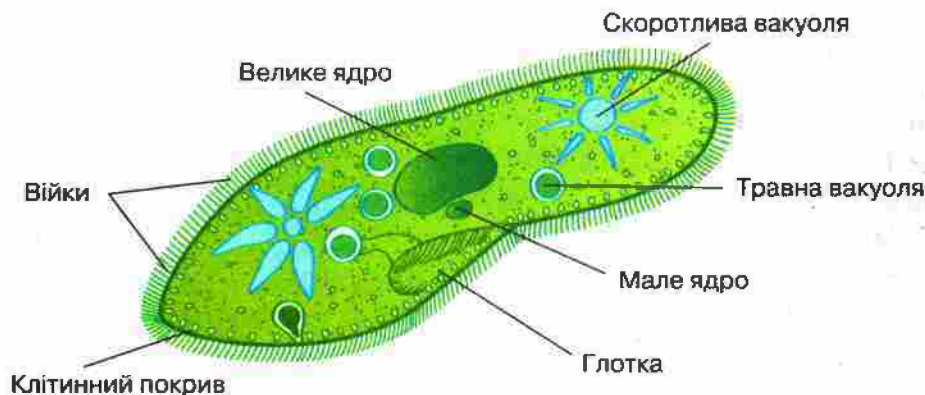

Мал. 42. Інфузорія

розклад складних органічних речовин на прості. Травна вакуоля переміщується по клітині, прості поживні речовини всмоктуються у цитоплазму, а неперетравлені рештки виводяться назовні поблизу заднього кінця клітини. Таким чином, хоча у інфузорії травна вакуоля утворюється в глотці, сам спосіб живлення схожий зі способом живлення амеби, і також є фагоцитозом.

У передній та задній частинах клітини знаходиться по одній скоротливій вакуолі, які оточені зірчасто розташованими водозбираючими каналцями. Крім того, під оптичним мікроскопом у центрі клітини можна розрізнити два ядра — велике і мале. Велике ядро керує роботою клітини, а мале ядро відповідає за *статевий процес* та утворення великого ядра.

Статевий процес — процес обміну спадковою інформацією між двома особинами. При статевому процесі зазвичай послідовно відбувається часткове або повне злиття клітин, злиття ядер та обмін ділянками ДНК двох різних особин. Це має велике значення для еволюції.

Розмножуються інфузорії поділом клітини навпіл. Крім того, у інфузорій існує і статевий процес. При статевому процесі дві інфузорії з'єднуються черевними боками, цитоплазми клітин у зоні контакту зливаються. Далі великі ядра руйнуються, а малі в особливий спосіб діляться. Внаслідок такого поділу

в кожній клітині утворюється два ядра. Потім одне з ядер кожної клітини переходить в іншу клітину, де зливається з тим ядром, що залишилось, і клітини роз'єднуються. Ядро, що утворилося внаслідок злиття, ділиться, утворюючи в клітині нові ядра — мале і велике. Таким чином, при статевому процесі внаслідок обміну ядрами між клітинами інфузорій здійснюється обмін спадковою інформацією.

Комірцеві джгутиконосці. У морях та прісних водоймах численною є група одноклітинних твариноподібних організмів, у яких клітина на верхньому боці утворює комірцеві, з якого виходить довгий джгутик (мал. 43). Це *комірцеві джгутиконосці*. За допомогою джгутика клітина спрямовує до своєї поверхні потік води, що несе часточки їжі — відмерлі органічні речовини та бактерії. Коли їжа потрапляє на клітинну мембрану, її оточує коротка несправжня ніжка. Вона втягує здобич у клітину. Утворюється травна вакуоля, де і відбувається процес травлення. Комірцеві джгутиконосці вважаються найближчими ймовірними родичами багатоклітинних тварин, зокрема губок.



Мал. 43. Комірцевий джгутиконосець

Паразитичні одноклітинні твариноподібні організми. Чимало одноклітинних твариноподібних організмів пристосувались до життя в інших організмах. Деякі з них здатні жити за рахунок хазяїна, завдаючи йому шкоди.

Дизентерія — небезпечна хвороба, збудником якої є *дизентерійна амеба*, яка може жити у кишечнику людини. Зазвичай вона не завдає шкоди людині, оскільки харчується бактеріями. Але інколи дизентерійна амеба пошкоджує стінки кишечника, і, живлячись клітинами крові, починає дуже швидко ділитися, спричинюючи кривавий пронос. Із калом клітини дизентерійної амеби виводяться назовні. Здорова людина заражується дизентерійною амебою тоді, коли споживає їжу, що містить спочиваючі клітини паразита. Прості правила гігієни — миття рук після відвідування туалету та перед споживанням їжі — дозволяють уникнути зараження дизентерійною амебою.

Малярія — дуже небезпечна хвороба, поширена у країнах з теплим та вологим кліматом. Її збудником є *малярійний плазмодій* (мал. 44).

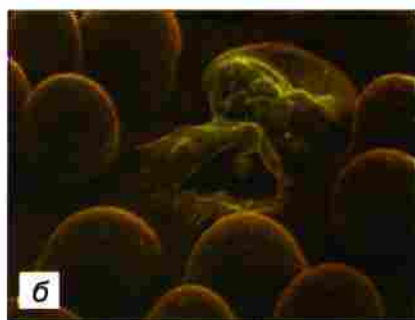

Мал. 44. Малярійний комар анофелес (а) та малярійний плазмодій, що виходить зі зруйнованих червоних кров'яних тілець (б)

Він розвивається в клітинах печінки та крові, спричинюючи їх руйнування. Переносником паразита є малярійний комар: при укусі хворої на малярію людини малярійний плазмодій потрапляє у тіло комара, там розмножується, і при повторному укусі зі слиною комара передається здоровій людині.

ВИСНОВКИ

1. Одноклітинних еукаріот, що живляться шляхом фагоцитозу, називають одноклітинними твариноподібними організмами.
2. Різні групи одноклітинних твариноподібних організмів (зокрема амеби, інфузорії, комірцеві джгутіконосці) відрізняються будовою клітин, рухливістю, способами розмноження.
3. Серед твариноподібних одноклітинних еукаріот є збудники небезпечних хвороб людини (наприклад, дизентерійна амеба та малярійний плазмодій).

ТЕРМІНИ І ПОНЯТТЯ, ЯКІ ПОТРІБНО ЗАСВОЇТИ

Несправжні ніжки, травна вакуоля, фагоцитоз, скоротлива вакуоля, статевий процес, дизентерія, малярія.

КОНТРОЛЬНІ ЗАПИТАННЯ

1. Що таке фагоцитоз?
2. Яка хвороба, що спричинюється одноклітинними твариноподібними організмами, є «хворобою брудних рук»?
3. Які паразитичні одноклітинні твариноподібні організми розповсюджуються кровосисними комахами, зокрема комарами?

ЗАВДАННЯ

Заповніть таблицю в зошиті, поставивши проти вказаної ознаки «так» або «ні» у стовпчиках, що стосуються відповідних організмів.

№ ознаки	Ознака	Амеби	Інфузорії	Комірцеві джгутіконосці
1	Мають комірцеві	ні	ні	так
2	Мають глотку			
3	Мають травні вакуолі			
4	Активно рухаються			
5	Мають один джгутик			
6	Мають війки			

№ ознаки	Ознака	Амеби	Інфузорії	Комірцеві джгутиконосці
7	Мають несправжні ніжки			
8	Зберігають сталу форму клітини			
9	Мають одне ядро			
10	Мають два ядра			
11	Живляться завдяки фагоцитозу			

ДЛЯ ДОПИТЛИВИХ

Про одноклітинні твариноподібні організми, що «мріяли» стати автотрофами

«Винахід» тваринного способу живлення — фагоцитозу — відкрив одноклітинним організмам дорогу до хижацтва, якого раніше не існувало. Проте активний спосіб добування їжі вимагав більших затрат енергії: кому — на пересування, кому — на забезпечення роботи війок чи джгутиків. Потреби у їжі зростали, а з ними зростав ризик загибелі від голоду у випадку невдалого полювання. Тому в усіх групах одноклітинних твариноподібних організмів з'являлись «винахідники», що запасалися «страховим полісом» від голодної смерті: вони захоплювали автотрофних симбіонтів.

Так, прісноводна амеба *пеломікса* з'їдає, але не перетравлює одноклітинних ціанопрокаріот. Вони зберігаються у цитоплазмі амеби і отримують від неї вуглекислий газ та захист. Натомість ціанопрокаріот «віддає» хазяїну частину своїх продуктів фотосинтезу. Завдяки такому симбіонту, амеба може виживати у воді, де практично немає необхідних для її живлення органічних речовин.

У такий же спосіб страхують себе від нестачі їжі *променяки* — досить великі морські одноклітинні організми, що мешкають у товщі води. За допомогою несправжніх ніжок променяки уловлюють бактерії та дрібні органічні рештки і перетравлюють їх у травних вакуолях. Проте, якщо здобиччю стає водорість, то променяк зберігає її у цитоплазмі. Водорість забезпечує променяка киснем, а променяк надає водорості притулок та їжу — вуглекислий газ. Якщо ж променяк починає голодувати, то він перетравлює деяку частину водоростевих клітин.

Навіть *інфузорії* часто захоплюють і зберігають у цитоплазмі водоростеві клітини. Інфузорій, що мають автотрофних симбіонтів, удавалося вирощувати на світлі взагалі без їжі: всі необхідні органічні речовини інфузорія отримувала від водоростей (мал. 45).



Мал. 45. Інфузорія-сурмач із клітинами симбіотичних хлорел

§ 17. ОДНОКЛІТИННІ ВОДОРОСТІ



Мова піде про організми, які живляться як рослини, але складаються лише з однієї клітини.



Що являють собою спори? Чим відрізняються синьо-зелені водорості від зелених?

Евглéна. Серед одноклітинних фотосинтезуючих еукаріот найбільш схожою на одноклітинні твариноподібні організми здається евглéна. Клітини евглени поодинокі й рухливі. В процесі руху евглени можуть змінювати форму — витягуватися, скорочуватися, вигинатися.

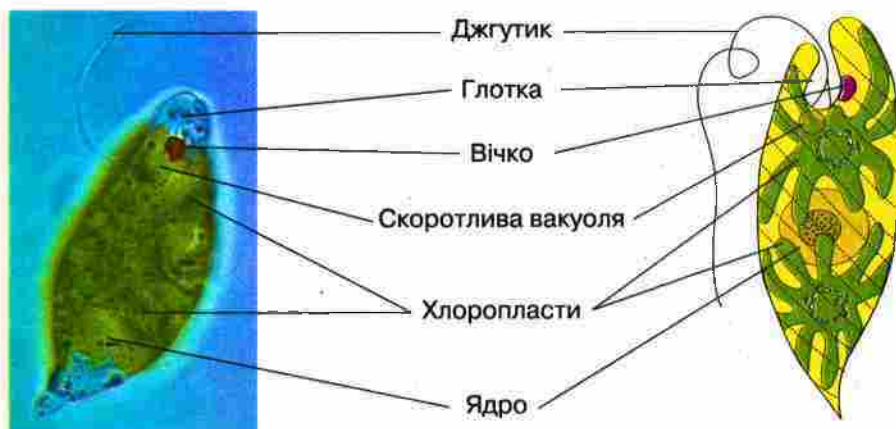

Мал. 46. Будова клітини евглени

В центрі клітини знаходиться велике добре помітне ядро (мал. 46). В цитоплазмі також чітко розрізняється від одного до кількох зелених хлоропластів: за їх допомогою на світлі евглéна здійснює фотосинтез. В темряві евглéна здатна переходити до гетеротрофного живлення, поглинаючи всією поверхнею клітини розчинені у воді органічні речовини.

Рух відбувається за допомогою довгого джгутика, який виходить із заглибини — глотки. У глотці у евглени є ще один, потовщений при основі, короткий джгутик, який, на відміну від довгого, не виходить назовні. Біля цього джгутика в цитоплазмі розташовано велике червоне вічко. Разом з джгутиковим потовщенням вічко утворює систему, завдяки якій евглéна визначає напрям падіння світла й обирає маршрут свого руху.

До глотки прилягає кілька *скоротливих вакуолей*, які виплескують у неї зайву воду, що постійно надходить у клітину через м'який клітинний покрив. Таким чином, глотка не лише не приймає участі у живленні, а навпаки, здійснює функцію виділення, оскільки з водою за допомогою скоротливих вакуолей клітина позбавляється шкідливих продуктів життєдіяльності.

Розмножується евглена подовжнім поділом клітини навпіл у рухливому стані.

Евглени мешкають у прісних стоячих або слабко проточних водоймах. Споживаючи розчинену органічну речовину, евглени разом з іншими одноклітинними еукаріотами беруть участь у процесах самоочищення води.

Хламідомонада належить до зелених водоростей. Наявністю *джгутиків* та *зеленого хлоропласту* вона нагадує евглену. Проте наявність *клітинної оболонки*, яка забезпечує сталу форму клітини, надає хламідомонаді схожості з рослинною клітиною (мал. 47).



Мал. 47. Будова клітини хламідомонади під оптичним мікроскопом

Більшу частину цитоплазми займає зелений хлоропласт, на дні якого навколо великого округлого тільця відкладається запасний вуглевод — крохмаль. Він утворюється з глюкози, яку виробляє хлоропласт у процесі фотосинтезу. В хлоропласті добре розрізняється невеличка червона цятка — це *вічко*. Воно допомагає клітині визначати напрямок надходження світла і, як наслідок, обирати «маршрут» руху. Під електронним мікроскопом в клітині хламідомонади розрізняються й інші характерні для еукаріот органели.

Хламідомонада найчастіше розмножується за допомогою *рухливих спор* (мал. 48). Вони утворюються внаслідок поділів материнської клітини. Клітинна оболонка в цих поділах участі не бере. Після розриву оболонки материнської клітини спори звільняються, і кожна стає самостійним організмом.

Розмноження рухливими спорами є одним з прикладів *нестатевого розмноження*. *Нестатеве розмноження* — це розмноження, яке відбувається без статевого процесу, а отже, без обміну спадковою інформацією між клітинами. Спеціалізовані клітини нестатевого розмноження — це *спори*.

За несприятливих умов у навколишньому середовищі у хламідомонади відбувається статевий процес (мал. 48). Чоловіча і жіноча клітини у хламідомонади утворюються так само, як і спори, і за зовнішнім виглядом між собою не відрізняються. Перед злиттям вони скидають клітинні оболонки, з'єднуються передніми кінцями, і їх цитоплазми зливаються. Далі зливаються їхні ядра.

Зигота — це клітина, яка утворилася в результаті злиття цитоплазм і ядер чоловічої та жіночої статевих клітин.

У результаті утворюється клітина, яку називають *зиготою*. Після цього зигота вкривається товстою оболонкою і у такому стані переживає несприятливі умови. Під час періоду спокою в зиготі відбувається обмін ділянками ДНК, отриманими від чоловічої та жіночої клітин. По завершенні стану спокою зигота ділиться й утворює чотири нові клітини.

У результаті утворюється клітина, яку називають *зиготою*. Після цього зигота вкривається товстою оболонкою і у такому стані переживає несприятливі умови. Під час періоду спокою в зиготі відбувається обмін ділянками ДНК, отриманими від чоловічої та жіночої клітин. По завершенні стану спокою зигота ділиться й утворює чотири нові клітини.

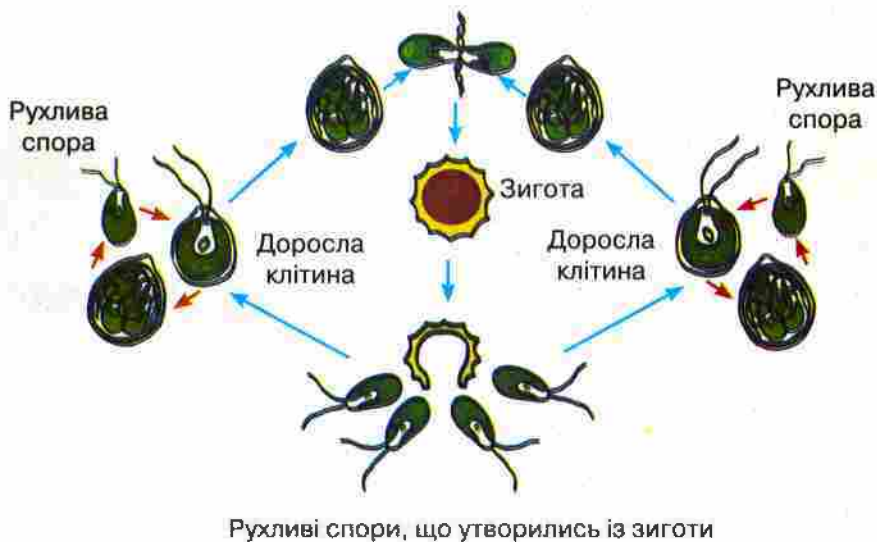

Мал. 48. Схема нестатевого (червоні стрілки) і статевого (сині стрілки) розмноження хламідомонади

Статеве розмноження — це розмноження, при якому кількість особин одного виду збільшується внаслідок статевого процесу, який, в свою чергу, забезпечує обмін спадковою інформацією між батьківськими клітинами.

Влітку хламідомонади у великій кількості можна знайти майже в кожній калюжі.

Хлорела є також прикладом одноклітинних зелених, проте нерухомих водоростей. Вона мешкає переважно у наземних умовах: на вологому ґрунті, вогких стінах, а також як симбіонт у тілі водних організмів.

Клітини хлорели поодинокі, кулясті, з тонкою, але дуже міцною клітинною оболонкою. Завдяки клітинній оболонці хлорели, які стали здобиччю ґрунтових тварин, проходять неушкодженими через травну систему і далі продовжують успішно рости та розмножуватись. У кожній клітині наявний один великий зелений хлоропласт, у якому відкладається крохмаль (мал. 49). Розмноження хлорели відбувається виключно нестатевим шляхом: за допомогою нерухомих спор.

Хлорела неодноразово побувала у космосі — на ній вивчався вплив невагомості на процеси клітинного поділу. В багатьох країнах хлорелу на спеціальних фабриках штучно вирощують для отримання вітамінів та виготовлення харчових домішок, і при цьому «годують» її вуглекислим газом викидів промислових підприємств, здійснюючи тим самим біологічне очищення повітря.



Мал. 49. Хлорела: а — схема розмноження; б — під електронним мікроскопом; 1 — хлоропласт; 2 — крохмаль

Діатомові водорості — це велика група одноклітинних прісноводних та морських водоростей, хлоропласти яких мають коричневе забарвлення. Клітини діатомових водоростей усе своє життя проводять у «скляному будинку» — кремнеземовому панцирі. Панцир нагадує коробку, накриту кришкою. Через його численні правильно розташовані отвори здійснюються всі процеси обміну із зовнішнім середовищем — поглинання води та вуглекислого газу, виділення кисню та інших продуктів життєдіяльності. Розмножу-

ються діатомові водорості поздовжнім поділом клітини навпіл, а також їм притаманний статевий процес.

У прісних водоймах найпоширенішою діатомовою водорістю є *навікула* (мал. 50). Її клітини нагадують човник, вздовж бортів якого лежать дві коричневі трубки — *хлоропласти*. В центрі знаходиться *ядро*. Клітини навікули здатні активно ковзати по підводних поверхнях, виділяючи через спеціальну структуру панцира — *шов* — особливі *слизові ніжки*.

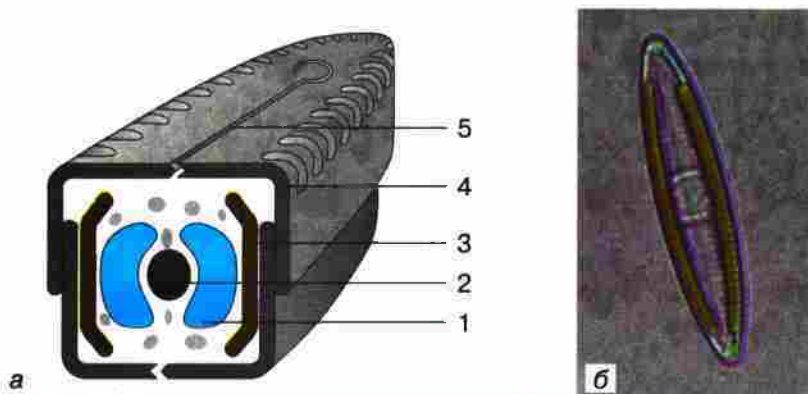

Мал. 50. Діатомова водорість навікула: а — схема будови: 1 — вакуоля, 2 — ядро, 3 — хлоропласт, 4 — кремнеземовий панцир, 5 — система, що забезпечує рух, — шов; б — зображення під оптичним мікроскопом

Найбільше діатомові водорості використовуються природоохоронцями та геологами для оцінки ступеня забруднення вод та визначення віку осадових порід. У виробничій діяльності широке застосування мають породи *діатоміти*, що утворені панцирами викопних діатомових водоростей.

ВИСНОВКИ

1. Одноклітинні еукаріоти, які здатні до фотосинтезу, належать до водоростей.
2. Одноклітинні водорості відрізняються забарвленням, будовою клітин, рухливістю, способами розмноження.

ТЕРМІНИ І ПОНЯТТЯ, ЯКІ ПОТРІБНО ЗАСВОЇТИ

Нестатеве розмноження, спора, зигота, статеве розмноження.

КОНТРОЛЬНІ ЗАПИТАННЯ

1. Який спосіб живлення характерний для евглени, хламідомонади та хлорели?
2. Які способи розмноження зустрічаються у одноклітинних водоростей?
3. Які одноклітинні водорості є рухливими, а які самостійно рухатися не можуть?

Заповніть таблицю в зошиті, поставивши проти вказаної ознаки «так» або «ні» у стовпчиках, що стосуються відповідних організмів.

№ ознаки	Ознака	Евглена	Хламідомонада	Хлорела
1	Має хлоропласти			
3	Має глотку			
4	Активно рухається			
5	Має джгутики			
7	Є автотрофом			
8	Живиться завдяки фагоцитозу			
9	Має ядро			

ДЛЯ ДОПИТЛИВИХ

Як в еукаріот з'явився фотосинтез?

Фотосинтез з виділенням кисню винайшли ціанопрокаріоти. Перші еукаріоти — одноклітинні твариноподібні організми — винайшли фагоцитоз і почали їсти всіх, у тому числі й ціанопрокаріот. Але деякі з них, з'ївши ціанопрокаріот, не перетравили їх, а зробили внутрішньоклітинними симбіонтами. Вони змусили їх годувати себе, згодом перетворивши на хлоропласт (мал. 51). Найближчі нащадки цих «хитрунів» — зелені та червоні водорості.

Проте й самі «хитруни» неодноразово ставали полоненими інших одноклітинних твариноподібних організмів.

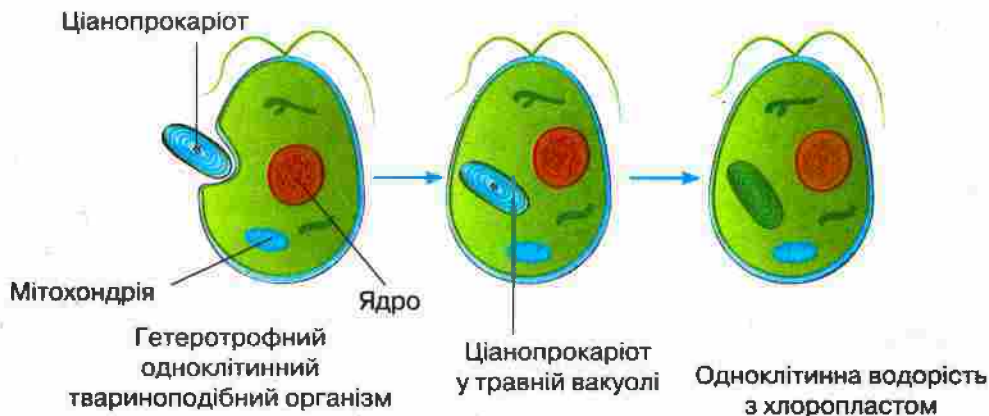

Мал. 51. Схема утворення хлоропласта шляхом симбіозу

§ 18. ГУБКА — БАГАТОКЛІТИННИЙ ОРГАНІЗМ, ЩО ПОХОДИТЬ ВІД ОДНОКЛІТИННИХ ТВАРИНОПОДІБНИХ ОРГАНІЗМІВ



Між світом одноклітинних еукаріот, з одного боку, та світом «справжніх» багатоклітинних організмів є «прикордонна смуга» — перехідна зона, яка представлена істотами, які вже не є одноклітинними, але й не є ще звичними для нас багатоклітинними організмами. Прикладом тварини, яка знаходиться у «прикордонній смузі», є губка.

Серед багатьох різних способів виживання у світі одноклітинних еукаріот одним з головних був захист від поїдання іншими організмами. Щоб не стати здобиччю, потрібно бути більшим від хижака. Одним зі способів збільшення розмірів тіла став перехід до багатоклітинної будови.

Багатоклітинність призводить до того, що врешті-решт клітини спеціалізуються за функціями і втрачають здатність до існування як окремі організми. За розмноження у багатоклітинних організмів відповідають лише спеціальні клітини — **репродуктивні**. На них «працює» решта клітин: забезпечує поживними речовинами, закріплює на поверхні, збільшує розміри самого організму, захищає від ворогів та зовнішніх несприятливих впливів і т. д.

Організмом, який одночасно поєднує в собі риси одноклітинних і багатоклітинних організмів, є **губка**.

У чистих річках і струмках можна знайти на каменях або на інших твердих поверхнях нерухомі організми, які виглядають як пористі сіро-коричнюваті або зелені нарости, подушки, трубки чи навіть розгалужені кущики. Якщо обережно перенести та-



Мал. 52. Прісноводна губка бодяга та схема будови губки

кий організм у посудину з водою та додати до неї туші, то стане помітно, що з невеликої верхівкової воронки (*устя*) виходить струмінь води. Це найпростіші за будовою багатоклітинні тварини — *губки* (мал. 52).

Їхнє тіло зовні обмежене шаром сплюснених *покривних клітин*. Стінки пронизані численними дрібними отворами. В середині знаходиться *порожнина*, яка вистелена шаром *джгутикових клітин*. Кожна джгутикова клітина схожа на *комірцевого джгутиконосця*. Саме завдяки руху джгутиків цих клітин вода надходить в порожнину через дрібні бічні отвори. З водою в порожнину тіла губки потрапляють їжа та кисень.

Між зовнішнім та внутрішнім шарами знаходиться желеподібна *основна речовина*. Вона містить схожі на *амеб* поодинокі рухливі клітини та продукти їх життєдіяльності — кремнеземові голки, які надають тілу губки пружності. За потреби *амебоподібні клітини* можуть перетворюватися на клітини інших типів і навпаки. Якщо губку розділити на окремі клітини (наприклад, розтерти та пропустити через сито), то роз'єднані клітини знову сповзуться у цілісний організм.

Джгутикові клітини спрямовують до своєї поверхні їжу — бактерії, водорості, дрібні відмерлі рештки. Їжа захоплюється джгутиковими клітинами шляхом фагоцитозу за допомогою псевдоніжок, а потім відправляється до основної речовини. Там частинки їжі шляхом фагоцитозу поглинають амебоподібні клітини, які остаточно їх перетравлюють і спрямовують до інших частин тіла губки. Неперетравлені рештки разом з водою викидаються через верхівкову воронку (*устя*).

Таким чином губка відфільтровує поживні речовини з води.

В *основну речовину* тіла губок часто потрапляють одноклітинні водорості. Там вони розмножуються і, подібно до амебоподібних клітин, виділяють частку продуктів фотосинтезу назовні, «підготовуючи» клітини хазяїна. Саме такими симбіонтами обумовлено забарвлення *губки бодяги*. Якщо в ній розвиваються схожі на *хлорелу* зелені водорості, то і губка стає зеленою. Якщо ж симбіонтом стали *діатомові водорості*, то губка буде коричнюватою. Губки, позбавлені симбіонтів, забарвлені у сірий колір. Розмножуються губки статевим шляхом та брунькуванням.

Губка є багатоклітинним організмом, який розташовується в перехідній зоні між одноклітинними твариноподібними організмами та тваринами. Дослідження клітин губок під електронним мікроскопом та порівняльний аналіз ДНК свідчить, що губки

споріднені з комірцевими джгутиконосцями і мають спільного пращура зі «справжніми» багатоклітинними тваринами.

Порошок висушеної *губки бодяги*, який можна придбати в аптеці, застосовується як лікарський засіб для зведення синців. Висушені *морські губки*, які замість кремнеземових голок містять ніжну сітку волокон з органічної речовини, близької за хімічним складом до шовку — *туалетні губки* — використовували для миття тіла (мал. 53). Від них пішла традиція називати і поролонові засоби для миття губками. В природі губки відіграють роль живих фільтрів, очищуючи воду від твердих органічних решток.



Мал. 53. Висушена туалетна губка (а) та фрагмент давньоєгипетського розпису, на якому дівчина в центрі миє губкою заможну єгиптянку (Фіви, XV ст. до н. е.) (б)

ВИСНОВКИ

1. Багатоклітинні еукаріоти походять від одноклітинних.
2. Перехід від одноклітинних еукаріот до тварин та рослин супроводжувався ускладненням тіла та спеціалізацією клітин та частин тіла за функціями.
3. Прикладом тварин, які є багатоклітинними, але зберігають багато ознак одноклітинних твариноподібних організмів, є губки.

ТЕРМІНИ І ПОНЯТТЯ, ЯКІ ПОТРІБНО ЗАСВОЇТИ

Губка, репродуктивні клітини.

КОНТРОЛЬНІ ЗАПИТАННЯ

1. Що спільного у губок і одноклітинних твариноподібних організмів?
2. Який експеримент свідчить, що губка займає проміжне положення між одноклітинними твариноподібними організмами та «справжніми» багатоклітинними тваринами?
3. Які клітини у багатоклітинному організмі відповідають за розмноження?



Ви дізнаєтеся про організми, які розташовуються на межі між одноклітинними водоростями та «справжніми» багатоклітинними рослинами. Це — багатоклітинні водорості.

У водоростей перехід від одноклітинної до багатоклітинної будови майже завжди супроводжувався втратою здатності до активного руху, внаслідок чого ці організми переходили до осілого, суто рослинного способу існування.

Ульва — це морська зелена водорість, тіло якої утворене двома шарами схожих за будовою та функціями клітин (мал. 54). Спочатку тіло ульви прикріплене до дна кількома короткими нитками. Згодом воно відривається від ґрунту і далі може вільно плавати у товщі води.

Ульва зростає у морях помірного поясу, зокрема, в Чорному та Азовському, і досягає розмірів до 50 см завдовжки. Вона є їстівною і містить багато поживних та біологічно активних речовин. У деяких країнах ульву як харчову водорість штучно вирощують на спеціальних морських фермах.

Хара. На дні озер та приморських лиманів, де зупиняються на прольоті качки, майже завжди можна знайти щільні зарості ба-

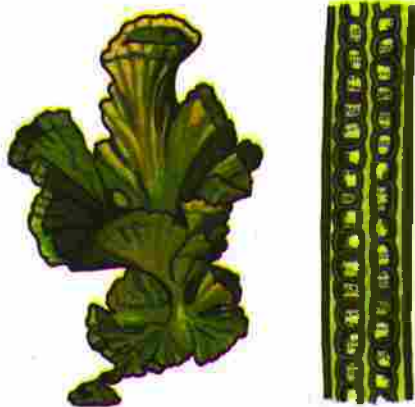

Мал. 54. Зелена водорість ульва (зовнішній вигляд та поперечний зріз пластинки)

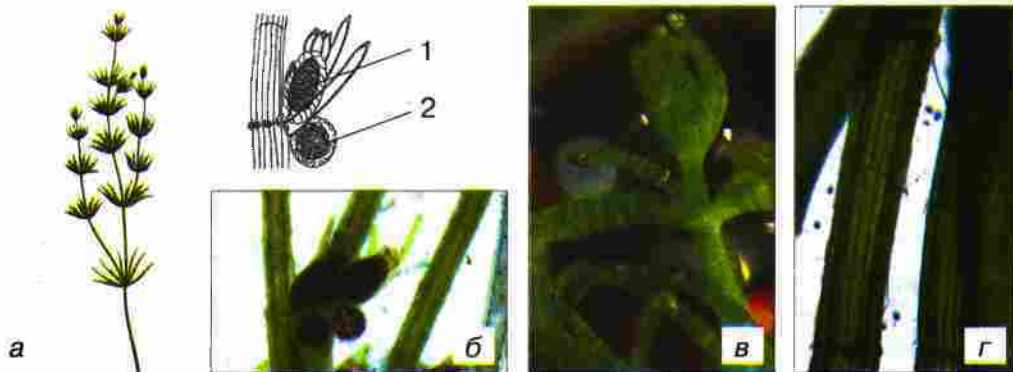

Мал. 55. Хара: а — зовнішній вигляд тіла; б — фрагмент тіла нитки («стебла») з жіночими (1) і чоловічими (2) статевими органами; в — верхівкова частина тіла хари; г — опорна клітина «стебла», вкрита видовженими клітинами («кора»)

гатоклітинної зеленої водорості *хари*, яка виглядає як невеличка «справжня» рослина. Її тіло складається з довгого ниткоподібного «стебельця», від якого на певній відстані один від одного кільцями відходять промені голкоподібних «листіків» (мал. 55).

Дослідження будови клітин цієї водорості під електронним мікроскопом та аналіз її ДНК показали, що хара мала спільного пращура з тими організмами, які ми звикли називати вже не водоростями, а рослинами.

ВИСНОВКИ

1. Багатоклітинні водорості походять від одноклітинних.
2. Проміжною ланкою між одноклітинними водоростями та «справжніми» багатоклітинними рослинами є водорості багатоклітинні.

КОНТРОЛЬНІ ЗАПИТАННЯ

1. Чому ульва за будовою тіла вважається простішою від хари?
2. Чим хара нагадує справжні наземні рослини?

ЗАВДАННЯ

Заповніть таблицю в зошиті, поставивши проти вказаної ознаки «так» або «ні» у стовпчиках, що стосуються відповідних організмів.

№	Ознака	Хламідомонада	Хлорела	Ульва	Хара
1	Активно рухаються				
2	Є нерухомими				
3	Мікроскопічні				
4	Помітні без збільшувальних приладів (макроскопічні)				
5	Одноклітинні				

№	Ознака	Хламідомонада	Хлорела	Ульва	Хара
6	Багатоклітинні				
7	Живуть у морях				
8	Живуть у прісних водоймах				

ПІДБ'ЄМО ПІДСУМКИ

1. Ми усвідомили, що окрім рослин, тварин та грибів, нас оточують ще два світи живих організмів: світ прокаріот (бактерій та ціанопрокаріот) та світ одноклітинних еукаріот (у першу чергу, одноклітинних твариноподібних організмів та водоростей). Вони зазвичай не помітні без збільшувальних приладів, але є майже скрізь.

Гриби

Тварини

Рослини



Прокаріоти
(бактерії, ціанопрокаріоти)

Одноклітинні
твариноподібні
організми та водорості

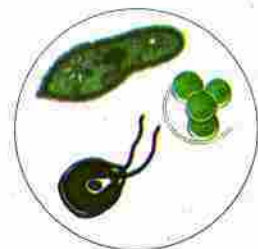

2. Ми з'ясували, що клітини живих організмів за будовою поділяють на прокаріотичні та еукаріотичні.

Прокаріотична клітина не має ядра		Еукаріотична клітина має ядро	
			
Бактерії	Ціанопрокаріоти	Одноклітинні твариноподібні організми та водорості	Тварини, рослини, гриби

3. На прикладі бактерій, одноклітинних твариноподібних організмів та водоростей ми переконалися, що всім живим організмам для росту необхідно отримувати із зовнішнього середовища речовини — живитися та використовувати енергію. Ми поглибили уявлення про способи живлення та джерела отримання енергії і запам'ятали, що:

— *живлення* буває **автотрофним** та **гетеротрофним**. Автотрофи (ціанопрокаріоти та водорості) та гетеротрофи (більшість бактерій та одноклітинних твариноподібних організмів) відомі як серед прокаріот, так і серед одноклітинних еукаріот;

— *гетеротрофне живлення* може здійснюватися шляхом **всмоктування** розчинених простих органічних речовин або шляхом **захоплення** твердих часток їжі — **фаготрофно**;

— *енергію* живі організми можуть отримувати:

а) **безпосередньо від світла**;

б) **від багатих на енергію неорганічних сполук**;

в) **розкладаючи багаті на енергію органічні сполуки**.

— отримання енергії завдяки розкладанню *органічних сполук* може здійснюватись як за участю кисню (дихання), так і без його участі (бродиння).

Живлення				Джерело енергії		
	Гетеротрофне		Авто- трофне	Світло	Неорганічні речовини	Органічні речовини
Речовини, якими живляться	Органічні речовини		Вугле- кислий газ і вода			
Спосіб поглинання	Всмок- тування	Фаго- цитоз				
Бактерії	Так	Ні	Так	Так	Так	Так
Ціанопрокарі- оти	(Ні)	Ні	Так	Так	Ні	(Ні)
Одноклітинні твариноподібні організми	(Ні)	Так	Ні	Ні	Ні	Так
Водорості	(Ні)	Ні	Так	Так	Ні	(Ні)

«Ні» в дужках означає: як правило — ні, але відомі виключення.

4. Ми ознайомились з двома способами розмноження одноклітинних організмів: *нестатевим розмноженням (поділ клітини навпіл, розмноження за допомогою спор)* та *статевим розмноженням*.

5. Ми зрозуміли, що при статевому розмноженні внаслідок статевого процесу між батьківськими клітинами відбувається обмін спадковою інформацією. При нестатевому розмноженні такого обміну немає, оскільки воно відбувається без статевого процесу.

6. Ми отримали уявлення про **різноманітність** прокаріот та одноклітинних еукаріот і можемо навести приклади одноклітинних автотрофних та гетеротрофних, корисних та шкідливих організмів, а також охарактеризувати їх значення в природі та житті людини.

7. Ми дізналися, що **більшість бактерій та одноклітинних еукаріот є організмами корисними**; проте відносно невелика, але небезпечна група хвороботворних бактерій та одноклітинних твариноподібних організмів може становити загрозу для здоров'я та життя людини.

- Я знаю, чим відрізняються два основних типи клітин живих організмів — прокаріотичний та еукаріотичний, і вмію ці типи розрізняти за зображеннями або мікрофотографіями.
- Я знаю, звідки на планеті з'явився кисень, хто очищає планету від залишків померлих організмів, і вмію пояснити, чому та яким чином це відбувається.
- Я знаю, які бактерії захищають мій організм, і за їх допомогою вмію захищати своє здоров'я.
- Я знаю, чому умовно-небезпечні бактерії та дизентерійна амеба викликають хвороби, і вмію допомагати своєму організму тримати їх під контролем.
- Я знаю, навіщо треба дотримуватися правил гігієни та здорового способу життя, і вмію це робити.
- Я знаю джерела та переносників особливо небезпечних бактеріальних захворювань і вмію уникати загрози таких інфекцій.

Тема 3.

КВІТКОВА РОСЛИНА

Вивчаючи цю тему, ви дізнаєтесь:

- ✓ яку будову мають квіткові рослини;
- ✓ як органи квіткових рослин забезпечують основні процеси їх життєдіяльності та про видозміни цих органів;
- ✓ як відбувається розмноження квіткових рослин і що таке квітка;
- ✓ про запилення і поширення квіткових рослин та яку роль у цих процесах відіграє взаємодія із тваринами



§ 20. БУДОВА МОЛОДОЇ РОСЛИНИ



Ви дізнаєтеся про те, з яких основних частин складається тіло рослин.



Яка будова молодої рослини? Чи тільки розміром відрізняються молоді і дорослі рослини?

Квіткові рослини (ті, які утворюють квітки) складаються з різноманітних органів. Основні органи, які забезпечують їх життя

Орган — це частина тіла, яка виконує певну функцію.

є вже у **проростка** — молодої рослини, яка щойно розвинулася із насінини (мал. 56). Наприклад, у квасолі під час проростання (мал. 57) добре помітні дві овальні частинки насінини — **сім'ядолі**, які розміщені одна навпроти одної. Між сім'ядолями знаходяться два ще не розгорнуті листки першого пагона. Вони розгорнуться згодом, водночас із видовженням пагона. Циліндрична частина проростка під сім'ядолями — це **підсім'ядольне коліно**. В нижній частині воно переходить у перший корінь рослини.

Якщо у квасолі звичайної сім'ядолі розгортаються над поверхнею ґрунту і зеленіють, то в інших рослин, наприклад у бобів і гороху, залишаються у шкiрці насінини в глибині ґрунту. Дві сім'ядолі розвиваються у багатьох, але не в усіх рослин. Часто, як у цибулі, пшениці тощо, проросток має лише одну сім'ядолу, а у хвойних їх буває більше десяти.

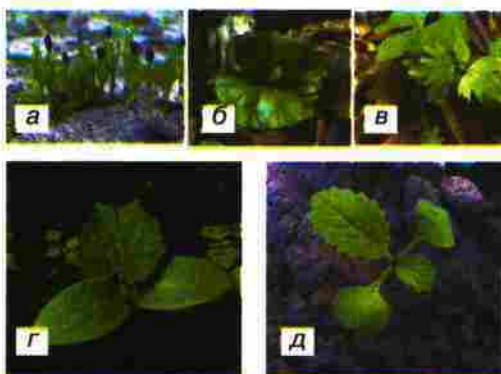

Мал. 56. Проростки сосни (а), бука (б), липи (в), огірка (г), капусти (д)

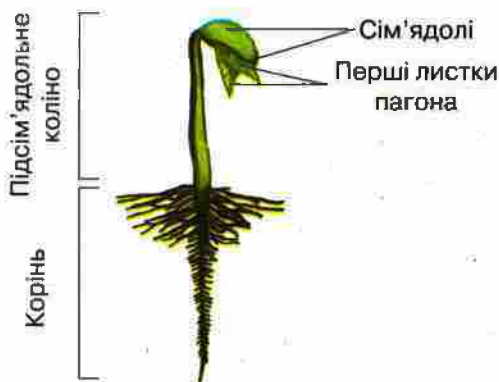

Мал. 57. Молодий проросток квасолі

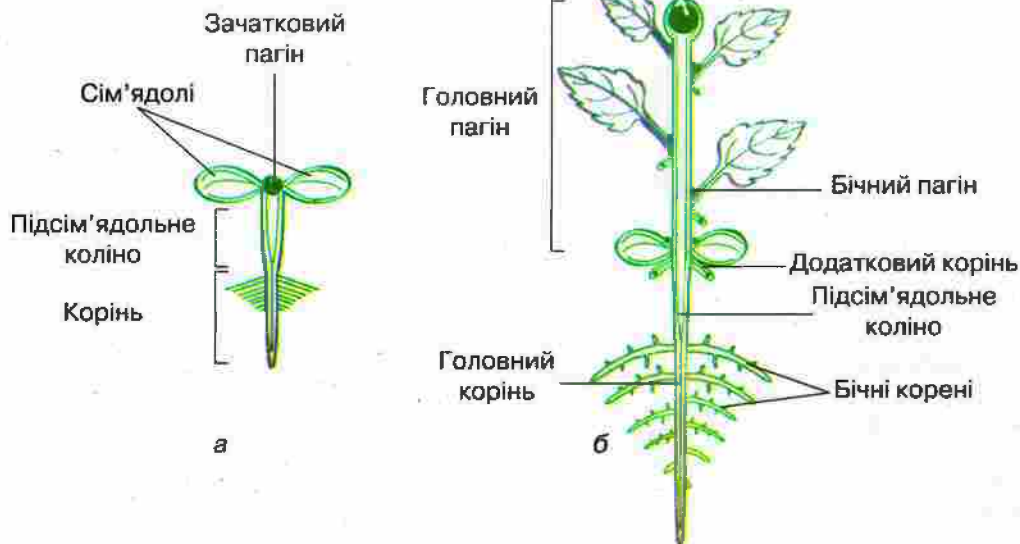

Мал. 58. Схеми будови молодого проростка (а) та молоді рослини (б)

Вище від сім'ядолі формується перший пагін рослини (мал. 58, а). Пагін складається із *стебла* з розміщеними на ньому *листочками*. Перший корінь і перший пагін проростка називають, відповідно, *головним коренем* і *головним пагоном*. На верхівці як кореня, так і пагона знаходяться точки росту, в яких вони наростають у довжину.

Як правило, у рослини розвивається більше одного кореня і більше одного пагона завдяки *галуженню* — утворенню бічних пагонів та коренів. На *головному* корені розвиваються *бічні* корені. На *головному* пагоні, на стеблі над місцем прикріплення листків закладаються зачаткові *бічні* пагони. Якщо корінь розів'ється на підсім'ядольному коліні, стеблі або на листку, то його вважають *додатковим* (мал. 58, б). Так само *додатковими* є і пагони, що часом виникають на коренях і листках.

Підсім'ядольне коліно і сім'ядолі не зберігаються у дорослої рослини, а її тіло складають корені і пагони. Їх вважають основними органами рослин, оскільки все, що наше око бачить у квіткової рослини (аж доки вона не починає цвісти), — це різноманітні варіанти коренів, пагонів та їхніх частин.

ВИСНОВКИ

1. Молодий проросток квіткової рослини складається із сім'ядолей, підсім'ядольного коліна, першого кореня і першого пагона рослини.

2. Кількість сім'ядолей у проростка різна, вона залежить від виду рослини.
3. У дорослої квіткової рослини сім'ядолі і підсім'ядольне коліно не зберігаються, а тіло аж до цвітіння складається лише з коренів і пагонів, які вважають основними органами рослини.

ТЕРМІНИ І ПОНЯТТЯ, ЯКІ ПОТРІБНО ЗАСВОЇТИ

Орган, проросток, сім'ядолі, підсім'ядольне коліно.

КОНТРОЛЬНІ ЗАПИТАННЯ

1. З яких частин складається проросток квіткової рослини?
2. Що таке сім'ядолі і підсім'ядольне коліно?
3. Чому корінь і пагін вважають основними органами рослини?
4. Як класифікують корені і пагони за місцем їхнього утворення?

ДЛЯ ДОПИТЛИВИХ

Чи у всіх рослин є корені і пагони?

Наявність коренів і пагонів властива не всім рослинам, а лише тим, які мають найскладнішу будову. У деяких менш складних рослин, наприклад у мохів, трапляються пагони, але відсутні корені. А у частини багатоклітинних рослин відсутні не лише корені, але й пагони. Їхнє тіло може складатися із пластинчастих або циліндричних гілочок, як у багатоклітинної водорості *ульви* (мал. 54, с. 83).

§ 21. ОСНОВНІ ПРОЦЕСИ ЖИТТЄДІЯЛЬНОСТІ КВІТКОВОЇ РОСЛИНИ



Ви дізнаєтеся про основні процеси життєдіяльності рослин і про те, які органи їх забезпечують.



Які переваги мають рослини над тваринами і грибами? Як і чому зростають рослини? Чи їдять щось рослини? Як живляться рослини? Чи дихають рослини? Чи можна підживлювати рослини? Як речовини «рухаються» по рослині?

Кожній квітковій рослині властивий **ріст і розвиток**, завдяки яким вона збільшується, утворює нові корені, пагони та інші органи.

Для цього рослина повинна отримувати іззовні необхідні їй речовини і енергію тобто **живитися** (мал. 59). Рослина здатна погли-

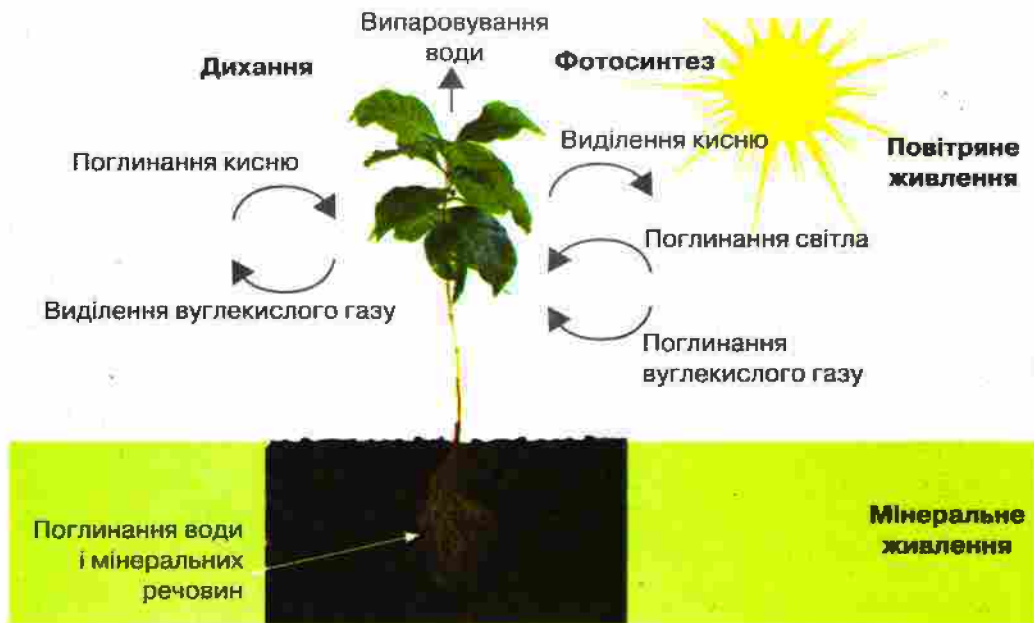

Мал. 59. Живлення рослини

нати речовини виключно у вигляді розчину або газу. Джерелом води і розчинених у ній мінеральних речовин є ґрунт. Функцію їх поглинання, *мінерального живлення*, виконують корені, які водночас закріплюють рослину в ґрунті.

Ґрунт складається із нерозчинних неорганічних часток, органічних часток (гумусу), повітря і води, в якій розчинені мінеральні речовини. У найбільшій кількості рослина поглинає сполуки Нітрогену, Фосфору і Калію. Особливо важливими для рослини є сполуки Нітрогену, які вона здатна засвоювати тільки з ґрунту, хоча в повітрі його частка складає близько 78 % від об'єму. В достатньо великій кількості рослина поглинає Кальцій і Ферум. Багато інших елементів, хоча і містяться в рослині у дуже невеликій кількості, але також необхідні для її життя.

Якщо в ґрунті якихось мінеральних речовин недостатньо, то рослина «голодує». Для збагачення ґрунту поживними речовинами людина вносить до нього добрива. *Органічні добрива* (гній, перегній тощо) повільно розкладаються в ґрунті до доступних рослині мінеральних сполук. *Мінеральні добрива* (калійна селітра, суперфосфат тощо) розчиняються у воді ґрунту, і їх складові безпосередньо поглинає рослина.

Необхідні для життєдіяльності органічні речовини рослина синтезує сама, але для цього їй, окрім мінеральних речовин, необхідний вуглекислий газ і енергія сонячного світла. Їх вона отримує за допо-

могою листків, що знаходяться у повітрі і забезпечують *повітряне живлення*. При вирощуванні рослин у відкритому ґрунті можна збільшити вміст вуглекислого газу в поверхневому шарі повітря, якщо внести багато органічних добрив. Вуглекислий газ виділяється мікроорганізмами під час розкладання органічної речовини. Особливо «вдячні» такому підживленню *огірки, кабачки, дині та гарбузи*.

Ви вже знаєте, що **фотосинтез** не лише забезпечує рослину необхідними для її життя органічними сполуками, але й фактично перетворює енергію сонячного світла у доступну для живих організмів форму. Здійснюють фотосинтез усі зелені надземні частини рослини, але найголовнішу роль відіграють листки. Щоб відбувся фотосинтез, рослині потрібна вода, вуглекислий газ і світло. Для найкращого росту рослина вимагає певної освітленості та певної температури. Нестача будь-яких елементів мінерального живлення також негативно впливає на фотосинтез.

Дихання дає можливість використовувати для потреб рослини енергію, що вивільняється під час взаємодії органічних речовин з киснем повітря. Цей процес відбувається у мітохондріях. Дихають усі органи рослини: як підземні, так і надземні. Якщо під час фотосинтезу утворюється кисень і споживається вуглекислий газ, то під час дихання використовується кисень, а виділяється вуглекислий газ. При достатньому освітленні рослина виділяє кисню значно більше, ніж споживає. А от у темряві вона його не утворює, натомість під час дихання поглинає кисень і виділяє лише вуглекислий газ. Тому не рекомендують спати у замкненому приміщенні з великою кількістю рослин. Організм людини може відчути кисневе голодування.

Газообмін необхідний рослині для поглинання кисню з повітря і виділення вуглекислого газу під час дихання або поглинання з повітря вуглекислого газу і виділення кисню під час фотосинтезу.

Особливе значення для рослин має *випаровування води* — виділення води з рослини у газуватому стані. Воно здатне дещо понизити температуру тіла рослини і захистити її від надмірної спеки. Найбільш інтенсивно здійснюють газообмін і випаровування води надземні органи — в першу чергу, листки. Однак, важливіше те, що рослина може поглинути із ґрунту рівно стільки води, скільки вона випарує в атмосферу. Тому саме випаровування робить можливим рух води з розчиненими у ній мінеральними речовинами від кореня до листків. Одночасно продукти фотосинтезу транспортуються від надземних органів рослини до кореня. Особливу роль у процесах транспортування води з розчиненими в ній речовинами відіграє стебло рослини. Воно зв'язує кореневу систему з надземною частиною рослини в цілісний організм.

Цілісність рослинного організму визначається зв'язком між його окремими органами, який забезпечує їхню співпрацю.

Здатність утворювати нові органи та рости протягом усього життя дозволяє рослинам отримувати доступ до сонячного світла і нових джерел мінеральних речовин. Рослини не здатні активно пересуватись у просторі, але можуть перерости в нове місце.

Корінь і пагін, що забезпечують перебіг усіх процесів життєдіяльності та визначають ріст і розвиток кожного рослинного організму, називають **вегетативними органами**, тобто такими, що забезпечують ріст рослини.

ВИСНОВКИ

1. Корінь і пагін є основними вегетативними органами рослин.
2. Корінь — підземний орган рослини, який забезпечує закріплення рослини в ґрунті та мінеральне живлення.
3. Пагін — надземний орган рослини, який забезпечує газообмін, фотосинтез і випаровування води.
4. Ріст та утворення нових органів протягом усього життя є важливим пристосуванням рослин як прикріплених організмів до освоєння нового життєвого простору.

ТЕРМІНИ І ПОНЯТТЯ, ЯКІ ПОТРІБНО ЗАСВОЇТИ

Ріст і розвиток рослини, мінеральне живлення, повітряне живлення, випаровування води рослиною, вегетативні органи.

КОНТРОЛЬНІ ЗАПИТАННЯ

1. Які процеси життєдіяльності здійснюються в усіх органах рослини?
2. Які процеси життєдіяльності характерні саме для листків?
3. Які процеси життєдіяльності притаманні саме кореню?
4. У чому полягає значення стебла для забезпечення процесів життєдіяльності рослини?

ЗАВДАННЯ

Заповніть таблицю (сторінка 96) у зошиті, поставивши позначку «+» або «так» навпроти процесу життєдіяльності, який забезпечує кожний із трьох органів — корінь, стебло і листок. За результатами аналізу таблиці дайте відповіді на запитання:

1. Які процеси життєдіяльності забезпечують як корінь, так і листок? Чи є вони основними для обох органів одночасно?
2. Які процеси життєдіяльності забезпечують всі три органи?
3. Який процес життєдіяльності забезпечує лише корінь?

Процес життєдіяльності	Корінь	Стебло	Листок
Мінеральне живлення			
Повітряне живлення			
Фотосинтез			
Дихання			
Випаровування води			

ДЛЯ ДОПИТЛИВИХ

Чому плачуть рослини?

На зубчиках по краю листків або на їх верхівках у деяких рослин можна побачити краплі води, які навіть можуть падати дотолу (мал. 60). «Рослина плаче», — скаже вам бабуся або мама. Чи розхвилювалася така рослина? А може до емоцій ці краплинки води не мають жодного відношення?

Виділення рослинами води у вигляді краплин називають *гутацією*. Ми вже знаємо, що рослині, аби поглинути нову порцію води із мінеральними речовинами з ґрунту, необхідно позбавитись частини води шляхом випаровування. Однак випаровування води можливе не завжди. Якщо повітря так сильно насичене вологою, що не може більше прийняти її, то говорять, що відносна вологість повітря сягає 100 %. У такому повітрі випаровування неможливе, а отже рослина не зможе здійснювати мінеральне живлення. Такі умови часто виникають у вологих тропічних лісах з великою кількістю опадів. У наших широтах це може відбуватися лише у ранкові часи, коли температура повітря найнижча і його здатність утримувати воду найменша. Рослини саме для таких випадків утворюють залозки, які примусово виділяють краплини води. Одна з наших лучних рослин, *приворотень*, навіть отримав латинською мовою назву «трава алхіміків», оскільки вранці на її листках утворюються рясні краплі води, начебто роса, яку збирали алхіміки для своїх дослідів. А якщо у вас вдома раптом «заплаче» *кала*, *монстера* або якась інша тропічна рослина, то ймовірно вологість повітря різко підвищилась і слід очікувати дощу.

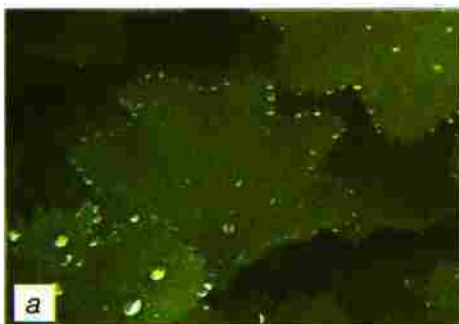

а



б

Мал. 60. Гутація у рослин: виділення води зубчиками листка приворотня (а); виділення води верхівкою листка кімнатної рослини аглаонеми (б)



Ви дізнаєтеся про об'єднання клітин рослин у тканини й основні групи тканин.



Чи всі рослини мають однакову будову? Які функції можуть виконувати клітини рослин? Як клітини взаємодіють одна з одною?

У попередніх параграфах ми з'ясували, що живі організми складаються з клітин. Клітини багатоклітинних організмів можуть відрізнятися за формою, розмірами, будовою, функціями, але не існують самі по собі, а об'єднуються в окремі групи, утворюючи певну тканину. **Тканина рослини** — це сукупність клітин, які виконують спільну функцію або функції.

Об'єднання клітин у тканини відбувається завдяки **міжклітинній речовині**, яка склеює їх, заповнюючи проміжки між оболонками сусідніх клітин. Там, де контактують кути кількох клітин, відстань між їхніми оболонками більша. Тому залишаються повітряні міжклітинні простори — система провітрювання тіла рослини (мал. 61).

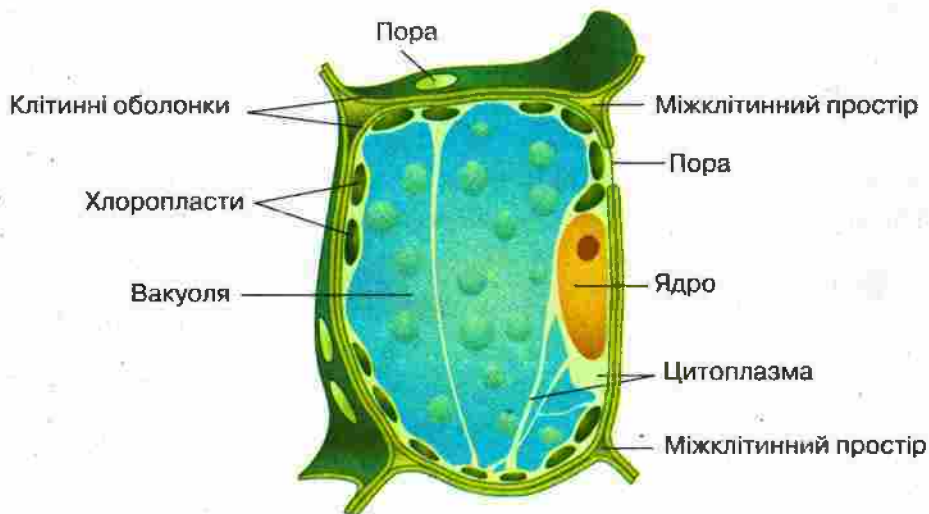

Мал. 61. Схема будови клітини рослини у складі тканини

Деякі розчинені у воді речовини можуть рухатися від цитоплазми однієї клітини до цитоплазми іншої через клітинні оболонки і міжклітинну речовину (мал. 62). Ділянки клітинних оболонок, через які проходить особливо багато тяжів цитоплазми, що з'єднують

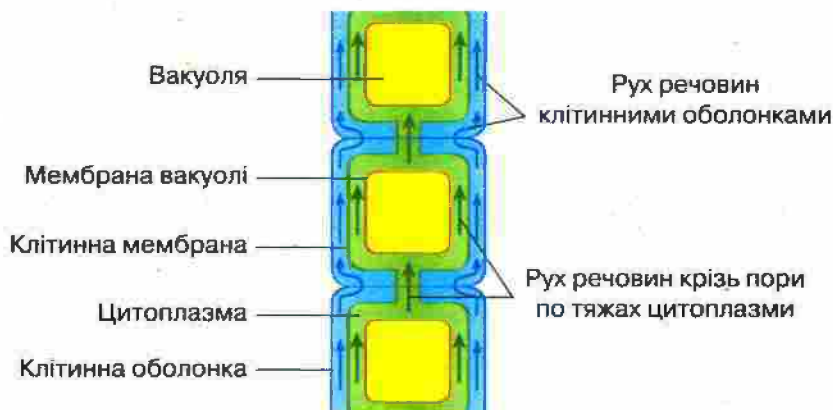

Мал. 62. Способи руху речовин від клітини до клітини

сусідні клітини між собою, називають *порами*. Вони добре помітні під оптичним мікроскопом. Отже, пори рослин — не отвори.

Класифікація тканин. Тканини бувають *твірні* та *постійні* (мал. 63). Клітини *твірних тканин* здатні до поділів. Тому твірні тканини протягом усього життя рослини утворюють нові тканини і органи. Цим самим забезпечується ріст та розвиток рослини.

Основними групами твірних тканин є *верхівкові* і *бічні* (мал. 64). Верхівкові твірні тканини розташовані на верхівках коренів і пагонів. Завдяки ним відбувається ріст рослини в довжину та утворення нових частин кореня і пагона. Бічні твірні тканини не утворюють нових частин тіла рослини, але зумовлюють ріст у товщину вже існуючих коренів і стебел — так зване потовщення.

Постійні тканини утворюються з клітин твірних тканин. Коли клітина спеціалізується, вона втрачає здатність ділитись і

ТКАНИНИ РОСЛИН



Мал. 63. Основні типи тканин у рослин

перетворюється на клітину однієї з *постійних тканин*. Ці тканини забезпечують усі процеси життєдіяльності рослинного організму, окрім росту.

Постійні тканини розрізняються за функціями. Для наземних рослин особливо важливі *покривні тканини*, які регулюють обмін речовинами із зовнішнім середовищем, а також *провідні тканини*, які здійснюють транспортування речовин між надземними і підземними органами рослини. Між покривними і провідними розміщені різноманітні *основні тканини*, зокрема *фотосинтезуючі, запасючі та механічні*.

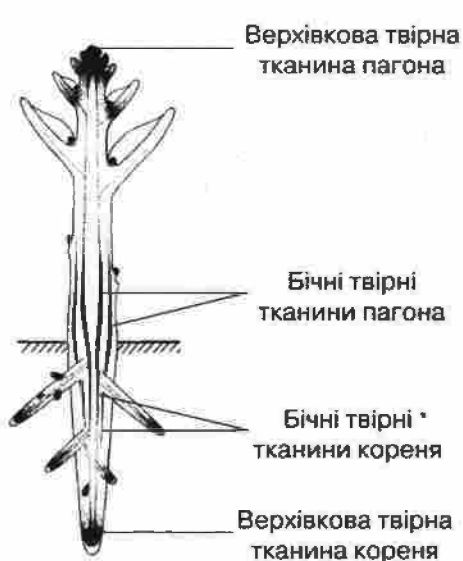

Мал. 64. Розташування твірних тканин в тілі рослини

ВИСНОВКИ

1. Багатоклітинна рослина — це не лише механічне об'єднання клітин, а система, яка працює як єдине ціле завдяки обміну речовинами між цитоплазмами різних клітин.
2. Клітини рослин об'єднуються між собою і утворюють різноманітні тканини, що виконують певні функції.
3. Твірні тканини забезпечують утворення нових частин тіла рослини, а постійні тканини — життєдіяльність рослинного організму.
4. Постійні тканини відповідно до особливостей їх будови, розміщення та функцій поділяють на покривні, провідні й основні.

ТЕРМІНИ І ПОНЯТТЯ, ЯКІ ПОТРІБНО ЗАСВОЇТИ

Тканина рослини, пара, твірна тканина, постійна тканина, покривна тканина, провідна тканина, основна тканина.

КОНТРОЛЬНІ ЗАПИТАННЯ

1. Що таке тканина?
2. Чим відрізняються твірні і постійні тканини?
3. Які основні типи твірних тканин та їхні функції?

ЗАВДАННЯ

Охарактеризуйте основні функції кожного типу постійних тканин.



Ви дізнаєтеся про основні групи постійних тканин, які забезпечують життєдіяльність рослини.



Чи мають рослини «шкіру»? Як речовини «рухаються» по рослині вгору і вниз; по чергово по одній дорозі чи різними шляхами? Чи мають рослини скелет?

Покривні тканини. Молоді пагони та корені рослин вкриті *шкірочкою* — це покривна тканина, яка складається з одного шару живих клітин, що захищають рослину від несприятливих впливів середовища, забезпечують поглинання одних речовин і виділення інших (мал. 65, а, б).

У старих стебел і коренів утворюється ще один тип покривної тканини — *корок*. Він, переважно, складається з декількох шарів відмерлих клітин і виконує захисну функцію (мал. 65, в). Зріз саме через корок зображений на малюнку Роберта Гука — автора терміна «клітина» (мал. 3, с. 15).

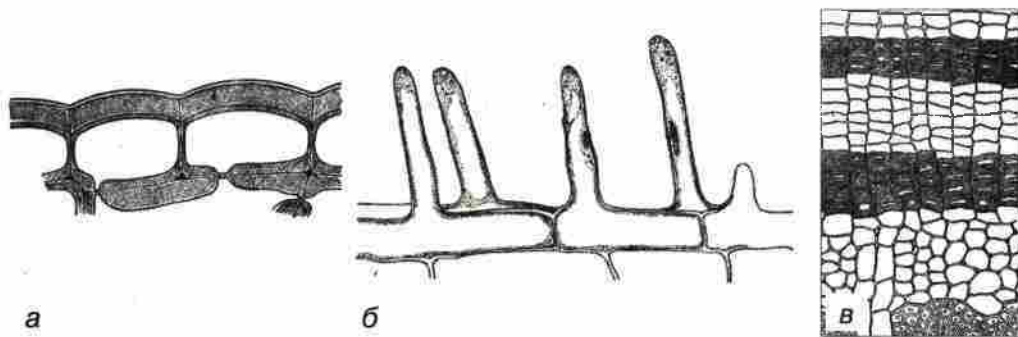

Мал. 65. Шкірочка пагона (а) та кореня (б), покривна тканина корок (в)

До **провідних тканин** у рослин належать *деревина* і *луб* (мал. 66). До складу *деревини* входять заповнені водою мертві клітини із потовщеними здерев'янілими (жорсткими) оболонками. Ділянки оболонок таких клітин, якими вони відділені одна від одної, руйнуються і ці клітини утворюють довгі суцільні трубки — *судини*. По судинах деревини рослина транспортує воду з розчиненими в ній мінеральними речовинами у висхідному напрямку — від кореня до листків. Одночасно деревина виконує механічно-опорну функцію.

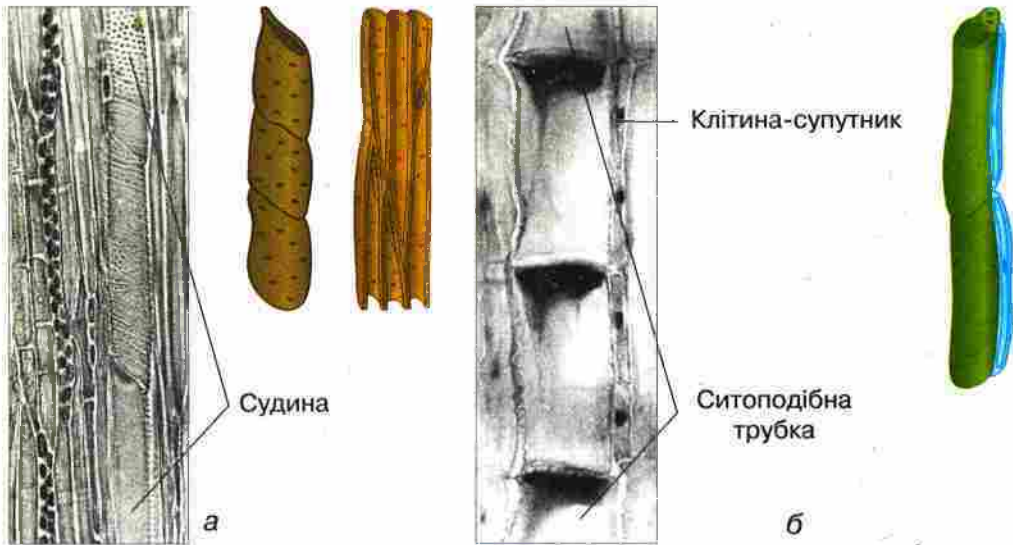

Мал. 66. Мікрофотографії і схеми будови клітин деревини (а) і лубу (б)

До складу *лубу* у квіткових рослин входять *ситоподібні трубки*. Ситоподібна трубка утворена рядом живих клітин, які не мають ядер. Поперечні перетинки між цими клітинами мають вигляд сита завдяки великій кількості дрібних отворів. Життєдіяльність цих клітин забезпечує одна або кілька дрібних клітин-супутників з ядрами. Вони розташовані поруч із ситоподібними трубками. По ситоподібних трубках лубу транспортуються продукти фотосинтезу з органів, де вони утворені або накопичені (переважно з листків), туди, де вони необхідні (переважно в корені, у низхідному напрямку). Разом деревина і луб у рослині зазвичай утворюють *провідні пучки* (мал. 67).

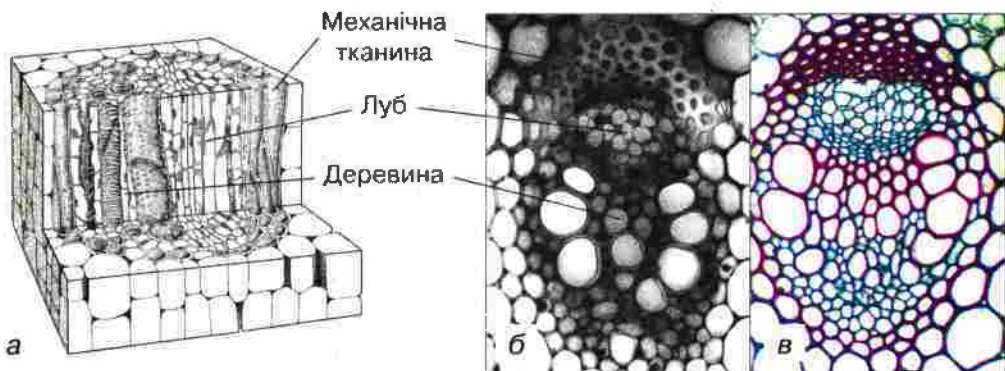

Мал. 67. Провідний пучок. Схема будови (а), поперечний зріз незафарбованого (б) і зафарбованого (в) провідного пучка. Після фарбування здерев'янілі оболонки мертвих клітин мають червоний колір

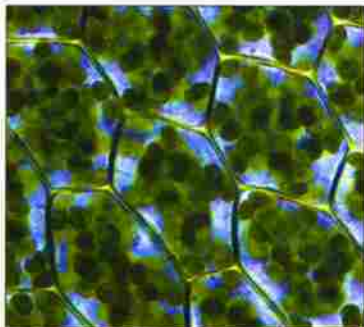

Мал. 68. Фотосинтезуюча тканина, в клітинах якої містяться хлоропласти

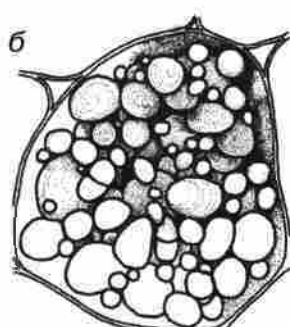
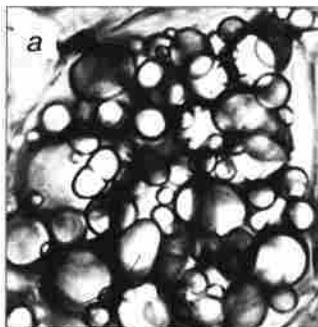

Мал. 69. Клітина запасуючої тканини бульби картоплі, заповнена крохмальними зернами: мікрофотографія (а) і малюнок (б)

Основні тканини дуже різноманітні. До них належить *фотосинтезуюча тканина*, клітини якої містять хлоропласти і здатні до фотосинтезу (мал. 68). Вона наявна в усіх частинах пагона, особливо в листках. Безбарвні клітини, у яких відкладається велика кількість органічних речовин (білків, жирів або вуглеводів — переважно крохмалю), складають *запасуючу тканину* (мал. 69). Вона найчастіше зустрічається в коренях, глибоких шарах стебла, в м'ясистих листках. *Механічні тканини* (мал. 70) виконують опорну функцію. Механічні тканини, що складаються з живих клітин, надають органам рослини гнучкості та еластичності. З мертвих клітин із сильно потовщеними та жорсткими оболонками утворюється дуже міцна, але ламка механічна тканина. Механічна тканина може знаходитись у будь-якій частині тіла рослини, яка потребує додаткової міцності.

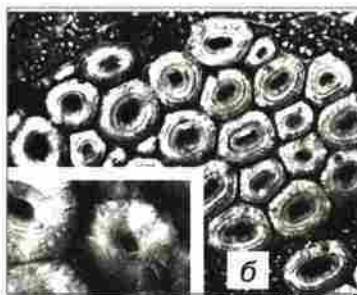
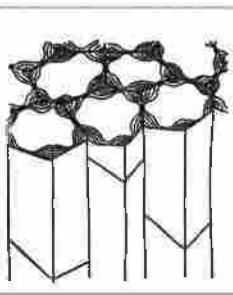
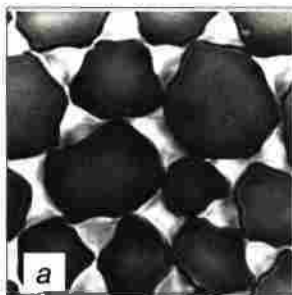

Мал. 70. Механічна тканина: а — складена з живих клітин із нерівномірно потовщеними та еластичними оболонками (поперечний зріз і схема будови); б — пучок мертвих клітин із сильно потовщеними та жорсткими оболонками (поперечний зріз і схема будови)

ВИСНОВКИ

1. Взаємодію рослини із середовищем її існування регулюють покривні тканини.

2. Транспортування речовин рослиною здійснюють провідні тканини.
3. Основні тканини знаходяться між покривними і провідними; до них належать механічна, фотосинтезуюча та запасуюча тканини.
4. Тканини складають органи і забезпечують всі процеси життєдіяльності рослини.

ТЕРМІНИ І ПОНЯТТЯ, ЯКІ ПОТРІБНО ЗАСВОЇТИ

Деревина, луб, судина, ситоподібна трубка, провідний пучок.

КОНТРОЛЬНІ ЗАПИТАННЯ

1. Яку роль відіграють покривні тканини?
2. У якому напрямку транспортує речовини деревина? А в якому луб?
3. До складу яких тканин входять мертві клітини?
4. У чому полягає різниця в функціях клітин запасуючої і живої механічної тканини?

ЗАВДАННЯ

Установіть відповідність між тканинами та процесами, які вони забезпечують. Запишіть у зошит пари: буква та відповідна цифра.

Тканини

- А Верхівкова твірна тканина
- Б Провідна тканина луб
- В Основна фотосинтезуюча тканина
- Г Бічна твірна тканина
- Д Провідна тканина деревина

Процеси

- 1 Висхідний транспорт води
- 2 Низхідний транспорт органічних речовин
- 3 Фотосинтез
- 4 Ріст стебла у товщину
- 5 Ріст кореня вглиб ґрунту

§ 24. БУДОВА І ФУНКЦІЯ КОРЕНЯ



Ви дізнаєтесь, як будова і спосіб розвитку кореня дозволяють цьому органу виконувати його функції.



З чого побудовані корені? Для чого потрібні корені? Як рослина орієнтується де — низ, а де — верх, щоб випустити стебло і корінь в потрібні боки?

Корінь — це осьовий підземний орган, який росте вглиб ґрунту за рахунок верхівкової твірної тканини, що знаходиться на кінчику кореня. Головні функції кореня — закріплення рослини у ґрунті і поглинання з нього води з розчиненими у ній мінеральними речовинами.

Будова кореня. Верхівкова твірна тканина кореня (мал. 71) утворює нові клітини у двох напрямках: у напрямку росту кореня

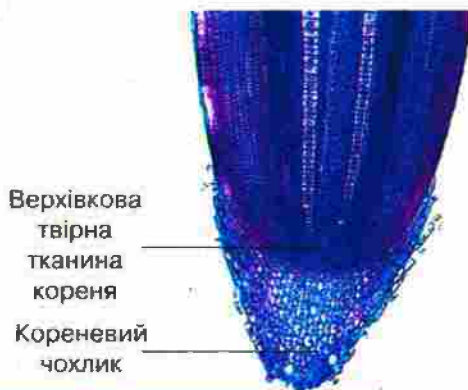

Верхівкова
твірна
тканина
кореня
Кореневий
чохлак

Мал. 71. Верхівкова твірна тканина кореня, прикрита кореневим чохлаком

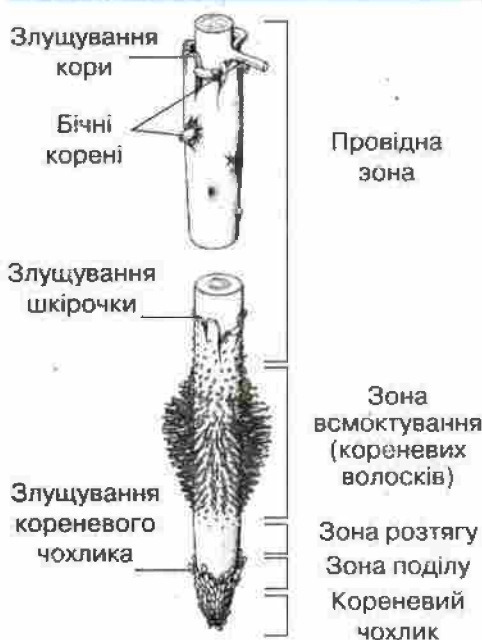

Провідна
зона

Зона
всмоктування
(кореневих
волосків)
Зона розтягу
Зона поділу
Кореневий
чохлак

Мал. 72. Зони кінчика кореня

і до його основи. Клітини, які відкладаються у напрямку росту кореня, дають початок захисному *кореневому чохлаку*. А ті, що у протилежному, — утворюють постійні тканини тіла кореня.

Від кінчика до основи вздовж кореня розрізняють такі основні зони: кореневий чохлак, зона поділу, зона розтягу, зона всмоктування та провідна зона (мал. 72).

Кореневий чохлак захищає нижню верхівку кореня під час росту та просування поміж часточками ґрунту. Клітини, які розташовані у глибині кореневого чохлака, містять великі рухомі крохмальні зерна. Ці зерна під дією сили тяжіння опускаються на нижню ділянку клітинної мембрани і дають кореню «відчути» де верх, а де низ. Поверхні клітини кореневого чохлака постійно злущуються та відмирають. При цьому вони виділяють слиз, що полегшує просування кореня вглиб ґрунту. Із середини кореневий чохлак відновлюється клітинами верхівкової твірної тканини.

З клітин верхівкової твірної тканини у *зоні поділу* утворюється решта клітин, з яких складається корінь. Клітини зони поділу дуже дрібні.

У *зоні розтягу* клітини швидко ростуть і починають перетворюватися на клітини постійних тканин. У цій зоні корінь інтенсивно видовжується і проштовхує прикриту кореневим чохлаком зону поділу між часточками ґрунту.

Зона всмоктування (зона корневих волосків) складена клітинами, які завершили процес росту і остаточно перетворилися на клітини постійних тканин. Клітини *шкірочки кореня* у цій зоні

утворюють довгі вирости — *кореневі волоски* (мал. 65, б), які сягають 1 см завдовжки. Кореневі волоски входять у щільний контакт із часточками ґрунту і відіграють визначальну роль у поглинанні води і мінеральних речовин, оскільки значно збільшують поверхню кореня (мал. 73). Вони також закріплюють рослину в ґрунті. Підраховано, що доросла рослина *жита* має близько 10 млрд корневих волосків, а їхня загальна довжина становить близько 10 тис. км. Одночасно їхня загальна площа 20 м², що приблизно в 50 разів перевищує площу всіх надземних органів рослини.

У зоні корневих волосків корінь вже не може зміщуватись відносно часточок ґрунту.

На поперечному перерізі кореня в цій зоні видно, що під шкірочкою розташована *кора*, складена багатьма шарами клітин основної тканини (мал. 74). Вона передає воду до центральної частини кореня, яку називають *центральною циліндром*. Кора також запасає поживні речовини.



Мал. 73. Кореневі волоски на головному корені проростка редису

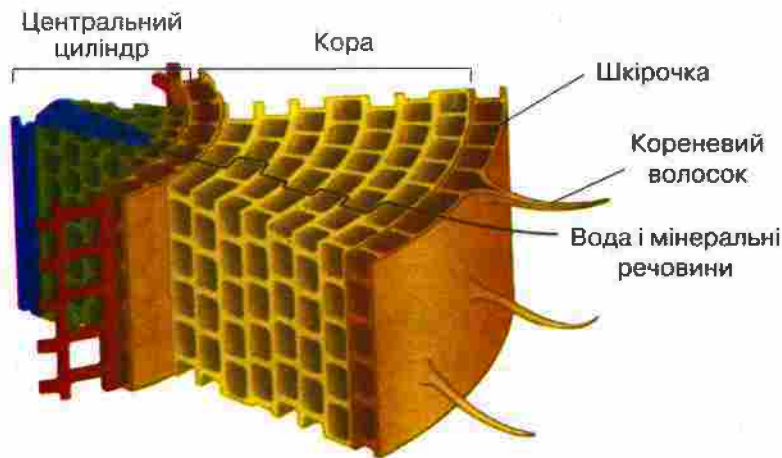

Мал. 74. Внутрішня будова молодого кореня

У центральному циліндрі розміщений єдиний провідний пучок. Його деревина у поперечному перерізі зазвичай має форму зірки із кількома променями (мал. 75). Проміж «променів» деревини розташований луб. Провідний пучок забезпечує транспорт речовин вздовж кореня.

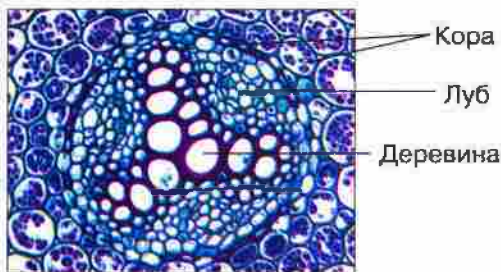

Мал. 75. Провідні тканини в центральному циліндрі кореня на поперечному зрізі

Провідна зона кореня розташована вище зони всмоктування. Ця зона найдовша. У провідній зоні кореневі волоски відмирають і всмоктування речовин практично припиняється. У цій зоні в зовнішніх тканинах центрального циліндра (на його межі з корою) із часом можуть з'являтися точки росту бічних коренів.

Провідною зоною по деревині та лубу транспортуються речовини, вона закріплює рослину в ґрунті завдяки бічним кореням, а також може запасати поживні речовини в корі.

У багатьох рослин з часом між деревиною і лубом провідного пучка утворюються шари клітин бічної твірної тканини. Завдяки поділу цих клітин корінь потовщується.

Знання про будову і розвиток коренів людина здавна використовує в сільському господарстві. Під час вирощування розсади (наприклад, *томатів*) рослинки після проростання розсаджують на більшу відстань і водночас відщипують верхівку головного кореня: це прискорює галуження і сприяє збільшенню числа корінців із кореневими волосками. При виборі саджанців плодових дерев слід пам'ятати, що рослини, у яких є багато тоненьких корінців, на яких швидко утворюються нові бічні розгалуження, значно краще вкорінюються і приживаються, ніж ті, які мають велику кількість довгих старих коренів.

ВИСНОВКИ

1. Усі частини кореня утворені за рахунок поділу клітин верхівкової твірної тканини. Вона розташована в зоні поділу клітин кореня.
2. Кореневий чохлак — особлива частина верхівки кореня, яка захищає нижню верхівку кореня під час росту і полегшує просування кореня вглиб ґрунту.
3. Ріст кореня в довжину відбувається в зоні розтягу клітин кореня.
4. Внутрішня будова кореня в зоні корневих волосків забезпечує поглинання і транспорт водних розчинів мінеральних речовин.
5. Найстарші ділянки кореня формують зону проведення води і розчинених у ній речовин, а також закріплюють рослину в ґрунті за рахунок бічних коренів.

Корінь, кореневий чохлак, кореневий волосок, зона поділу, зона розтягу, зона всмоктування, провідна зона.

КОНТРОЛЬНІ ЗАПИТАННЯ

1. Які основні зони розрізняють від кінчика до основи кореня?
2. У якій зоні відбувається (1) утворення нових клітин, (2) видовження кореня, (3) поглинання води і мінеральних речовин?
3. З чим пов'язане утворення коренем кореневого чохлака, які його функції?
4. Які тканини виконують в корені функції (1) поглинання води і мінеральних речовин, (2) транспорту речовин?

ЗАВДАННЯ

1. Заповніть таблицю в зошиті.

Зони кореня	Особливості будови	Функції
Кореневий чохлак	Клітини щільно розміщені. Деякі клітини містять великі крохмальні зерна. Поверхневі клітини відмирають і злущуються	Захищає верхівку кореня, виділяє слиз і полегшує просування кореня в ґрунті, визначає напрямок росту кореня
Зона поділу		
Зона розтягу		
Зона всмоктування		
Провідна зона		

2. Виберіть правильні твердження і виправте неправильні:
 - А Кореневі волоски з часом перетворюються на бічні корені.
 - Б Кора складена багатьма шарами клітин.
 - В У процесі росту кореня збільшується довжина зони поділу та розтягування, а довжина провідної зони лишається незмінною.
 - Г У зоні всмоктування корінь вкритий шкірочкою, яка утворює вирости.

ДЛЯ ДОПИТЛИВИХ

Як корінь росте в товщину?

У багатьох рослин з часом між деревиною і лубом провідного пучка виникає бічна твірна тканина — *кámбій* (мал. 76). Він відкладає до центру кореня додаткові шари деревини, а назовні — лубу. Завдяки цьому корінь сильно потовщується. В зовнішньому шарі центрального циліндра виникає ще одна бічна твірна тканина — *кóрковий кámбій*, який відкладає назовні покривну тканину — *кóрок*. Такі значно потовщені, вкриті корком зони кореня вже не поглинають воду та мінеральні речовини, але надійно закріплюють рослину в ґрунті. Вони характерні для деревних рослин.

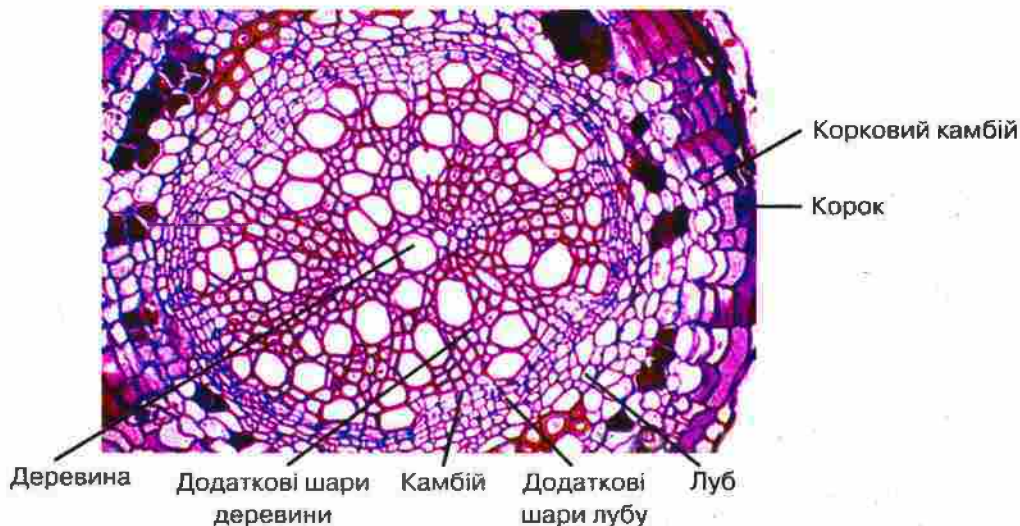

Мал. 76. Внутрішня будова старого кореня

§ 25. КОРЕНЕВІ СИСТЕМИ. ВИДОЗМІНИ КОРЕНЯ



Ви дізнаєтеся про кореневі системи рослин та їх функції, про те, які наслідки має виконання коренями незвичних для них функцій.



Корені потрібні, щоб поглинати речовини. А ще для чого?

Коренева система — це вся сукупність коренів рослини. Зовнішній вигляд корневих систем залежить від того, в яких умовах зростає рослина і як вона до цих умов пристосовується (мал. 77).

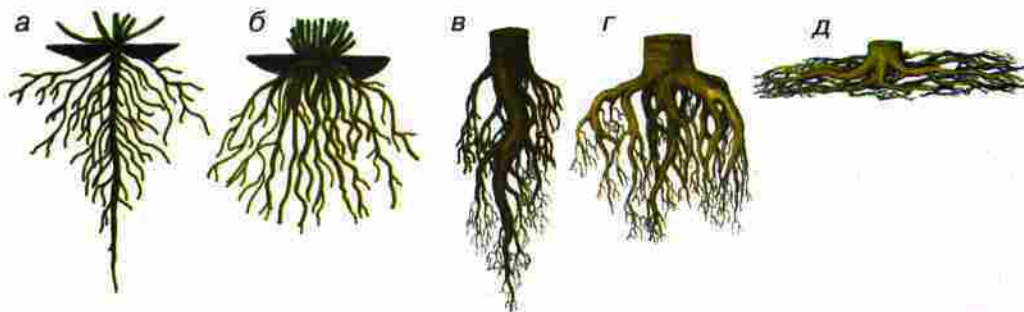

Мал. 77. Різноманітні кореневі системи трав'янистих (а — стрижнева, б — мичкувата) та деревних (в, г, д) рослин

Деяким рослинам властиві корені, розташовані лише у поверхневому шарі ґрунту, завтовшки у кілька сантиметрів (мал. 77, д). Так, поверхневі корені певних видів кактусів сягають 30 м завдовжки. Вони здатні швидко збирати росу з великої площі, адже в пустелі вода, що випадає в ранішні часи, не проникає глибоко у ґрунт і швидко випаровується. У дерев вологого тропічного лісу поверхневі корені встигають вловити мінеральні речовини, які утворюються під час дуже швидкого розкладання відмерлих частин рослин. Проте зазвичай корені сягають більшої глибини. Так, у *ячменю* і *озимого рапсу* вони заглиблюються майже на 3 м, а *виноградної лози* — до 16 м. Деякі пустельні рослини, аби досягти водоносних горизонтів ґрунту, заглиблюють корені на 30–50 м.

Видозміни кореня — це явище зміни будови кореня, що забезпечує пристосування рослини до умов існування. Прикладами видозмін є *кореневі бульби*, *корені присоски*, *повітряні*, *дихальні*, *опорні корені*.

Кореневі бульби (кореневі шишки) утворюються в результаті накопичення поживних речовин у бічних коренях. Вони короткі, сильно потовщені, кулястої або витягнутої форми. Такі корені дають змогу рослині пережити несприятливий для росту період. Вони є, наприклад, у *пшінки*, *жоржини* (мал. 78).

Корені-присоски характерні для рослин, які пристосувалися всмоктувати поживні речовини з інших рослин. Деякі з них є *паразитами* — повністю забезпечують свою життєдіяльність за рахунок рослини-хазяїна і не здатні до фотосинтезу (*повитиця*, мал. 79). *Напівпаразити* (наприклад, *омела*) за рахунок рослини-



Мал. 78. Кореневі бульби жоржини

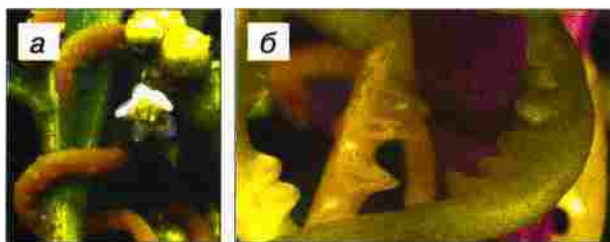

Мал. 79. Повитиця на пагоні рослини (а), корені-присоски повитиці (б)



Мал. 80. Омела на гілці дерева



Мал. 81. Повітряні корені тропічної орхідеї

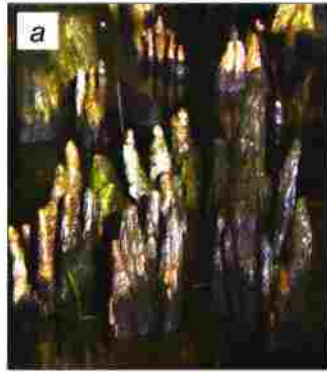

Мал. 82. Дихальні корені: а — болотяного кипариса; б — тропічних дерев на болотах Африки

хазяїна лише частково задовольняють свої потреби у воді, зберігаючи зелений колір і здатність до фотосинтезу (мал. 80).

Повітряні корені пристосовані до існування в повітрі. Вони характерні для більшості *орхідей* та інших мешканців вологих тропічних лісів (мал. 81), а з кімнатних рослин — для *монстери*. Повітряні корені поглинають воду під час опадів не кореневими волосками, а особливою губчастою тканиною.



Мал. 83. Опорні корені тропічного дерева (а) та кукурудзи (б)

Дихальні корені (мал. 82) розвиваються у рослин перезволожених місць зростання, де у ґрунті недостатньо повітря для забезпечення дихання кореневої системи. У таких рослин частина коренів виступає над поверхнею і забезпечує газообмін. Наприклад, у *болотяного кипариса* дихальні корені мають вигляд конусів понад 1 м заввишки.

Опорні корені (мал. 83) розвиваються при основі стовбурів високих рослин там, де треба забезпечити стійкість рослини. Так, завдяки дошкоподібним опорним кореням не падають велетенські тропічні дерева, у яких кореневі системи поверхневі. На наших полях опорні корені можна побачити у *кукурудзи*.

Коренеплід є особливою видозміною, яка утворюється в результаті потовщення і накопичення поживних речовин одразу у трьох органах молодого рослини — *головному корені, підсім'ядольному коліні*

і основі головного пагона. Коренеплоди дозволяють рослині вижити у несприятливій для росту сезони. Люди здавна використовували коренеплоди в їжу і вивели багато різних культурних сортів: *буряка, моркви, петрушки, селери, редьки та редиски*.

Ознакою *кореневої частини* коренеплоду є розміщені рядами бічні корінці. *Шийка*, утворена потовщеним підсім'ядольним коліном, має гладеньку поверхню. А на *головці* коренеплоду (потовщеній основі головного пагона) наявні рубці відмерлих листків (мал. 84).

Всі три частини майже однаково розвинені у коренеплоді *селери* (мал. 85, а). А от у *моркви* (мал. 85, б) та *петрушки* коренеплід має дуже маленьку головку, гладенька шийка видається над поверхнею ґрунту, а основна частина утворена потовщеним коренем. У *редиски* (мал. 85, в) майже весь її гладенький коренеплід — це потовщене підсім'ядольне коліно. Тому насінини редиски не можна висівати надто глибоко — урожай буде неякісний.

ВИСНОВКИ

1. Корені рослини утворюють кореневу систему, будова якої залежить від умов зростання рослини.
2. Виконання коренем певної специфічної функції призводить до його видозміни.

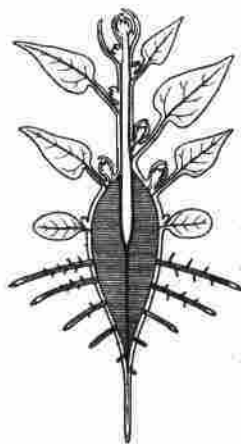

Мал. 84. Схема утворення коренеплоду та його частини



Мал. 85. Коренеплоди селери (а), моркви (б) та редиски (в)

3. Видозмінений корінь може бути складовою частиною корене-плоду, в утворенні якого також беруть участь підсім'ядольне коліно та головний пагін.

ТЕРМІНИ І ПОНЯТТЯ, ЯКІ ПОТРІБНО ЗАСВОЇТИ

Коренева система, видозміни кореня, кореневі бульби, корені-присоски, повітряні корені, дихальні корені, опорні корені, коренеплід.

КОНТРОЛЬНІ ЗАПИТАННЯ

1. Що таке коренева система?
2. Що таке видозміна кореня?
3. Які видозміни кореня ви знаєте, чим вони відрізняються від типових коренів рослин за будовою і функціями?
4. Чим коренеплід відрізняється від кореневої бульби?

ЗАВДАННЯ

Упорядкуйте таблицю: встановіть відповідність між назвами рослин, видозмінами кореня, які їм властиві, та їх функціями. Ряди з трьох цифр запишіть у зошиті.

Рослини	Видозміни кореня	Функції видозмін кореня
1. Жоржина	1. Корені-присоски	1. Додатковий газообмін
2. Кукурудза	2. Повітряні корені	2. Всмоктування органічних речовин з рослини-хазяїна
3. Орхідея	3. Дихальні корені	3. Запасання органічних речовин
4. Болотний кипарис	4. Опорні корені	4. Поглинання води з повітря
5. Повитиця	5. Кореневі бульби	5. Додаткова підтримка стебла

ДЛЯ ДОПИТЛИВИХ

Священний Баньян

У деяких східних релігіях священними вважають величні баньяни. Баньян — це особлива форма росту великих тропічних дерев — *фікусів* (мал. 86). Починає рости такий фікус на гілці іншого дерева, куди насінину заносять тварини. Молодий фікус швидко утворює повітряні корені, які досягають ґрунту і вкорінюються. Дерево, яке дало фікусу прихисток, відмирає, і він залишається стояти на власних коренях. Згодом на горизонтальних гілках знову з'являються повітряні корені, що перетворюються на корені-стовбури. Так виникає цілий ліс-дерево, яке може займати площу понад 1,5 га і нараховувати більше 300 стовбурів. Відомо, що під покривом одного баньяна ховався цілий ескадрон кінноти.



Мал. 86. Баньян



Цей параграф пояснює особливості будови та розвитку пагона як надземного органа рослини, функції і типи бруньок, різноманітність пагонів за положенням у просторі і напрямком росту.



З чого складаються дерева? Як утворюються і розкриваються бруньки? Чи всі бруньки однакові?

Пагін — це складний надземний орган із верхівковим ростом, який складається із осового органа — стебла, та розташованих на ньому бічних органів — листків. Пагін забезпечує ріст надземної частини рослини та утворення нових пагонів, а також транспорт речовин.

На верхівці пагона розташовується **конус наростання**, утворений верхівковою твірною тканиною (мал. 87). В основі конуса наростання виникають горбочки — зачатки майбутніх листків. Молоді листки збільшуються у розмірах і загинаються над конусом наростання. Вони захищають ніжну верхівкову твірну тканину пагона від ушкоджень, створюють довкола неї темну і вологу камеру, формуючи **бруньку**.

Брунька — це зачатковий пагін із нерозтягнутим стеблом, листки якого щільно оточують його верхівкову твірну тканину. На кінці будь-якого пагона розташована **верхівкова брунька** (мал. 88). Коли пагін росте, в бруньці утворюються нові молоді листки. При цьому найнижчі листки розгортаються і виходять із складу бруньки. Стебло між місцями прикріплення листків розтягується.

Стебло пагона складається з **вузлів** — ділянок стебла, на яких прикріплений один або кілька листків, і **міжвузлів** — ділянок стебла між вузлами. Гострий кут між листком і пагоном називається **листяною пазухою** (мал. 89). В таких пазухах розташовуються зачаткові бічні пагони — **пазушні бруньки** (мал. 88). Пробудження пазушних бруньок призводить до розвитку бічних пагонів — тобто до галузнення пагона.



Мал. 87. Конус наростання пагона елодеї



Мал. 88. Верхівкова та пазушні бруньки



Мал. 89. Основні частини пагона

У рослин помірною клімату наприкінці періоду росту на верхівці пагона і в пазухах листків формуються особливі зимуючі бруньки (мал. 90), які знаходяться у стані спокою весь холодний, несприятливий для росту рослини період року. Зимуючі бруньки додатково захищені бруньковими лусками — видозміненими лускоподібними листками, які вкриті потужним шаром воскоподібної речовини, а часто — волосками і плівкою смолистих виділень (згадайте, які клейкі на дотик бруньки тополі). Під пазушними бруньками після опадання листків залишаються *листяні рубці* (мал. 91). У холодну пору року рослина не може поглинути воду з ґрунту, вода в надземних частинах рослини замерзає. Але й лід продовжує випаровуватись (згадайте, як висихає білизна на морозі). Тому усі засоби захисту зимуючих бруньок спрямовані на захист насамперед від висихання, а не від низьких температур.

Зимуючі бруньки дуже різноманітні за будовою. У деяких є лише одна велика брунькова луска (*верба*), у інших брунькових лусок багато (*дуб*). *Вегетативні бруньки* містять зачатковий зви-

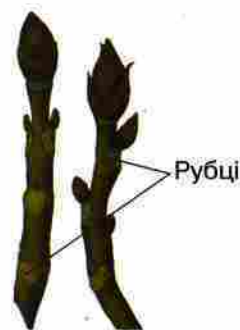
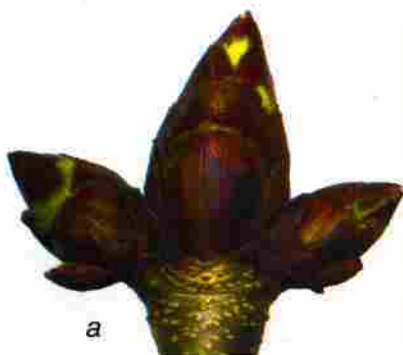

Мал. 90. Зимуючі бруньки деревних рослин:
а — загальний вигляд бруньок клена;
б — поздовжній розріз бруньки винограду

Мал. 91. Зимуючі пагони дерева з бруньками і рубцями від опалих листків

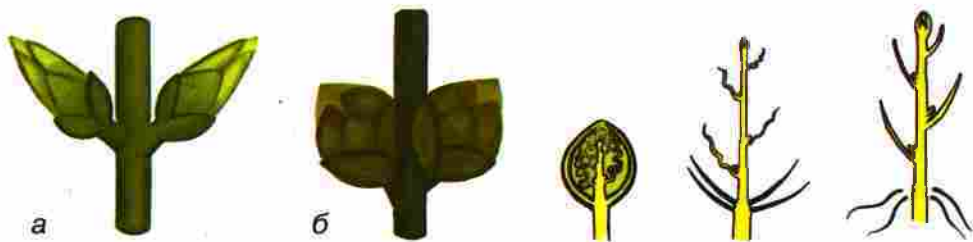

Мал. 92. Вегетативні (а) і квіткові (б) бруньки

Мал. 93. Розгортання зимуючої бруньки

чайний (вегетативний) пагін з листками. Інші бруньки містять зачатки квітки або декількох квіток (мал. 92). Вони більші, ширші та більш заокруглені на верхівці. Навесні зимуючі бруньки пробуджуються: брунькові луски розходяться, а згодом відпадають, видовжується стебло і розгортаються листки молодого пагона (мал. 93). Однак частина бруньок може не пробуджуватись кілька років — це так звані *сплячі бруньки*. Такі бруньки пробуджуються лише після сильного ушкодження пагонів.

У різних рослин пагони різного типу (мал. 94). Прямостоячі пагони ростуть вертикально вверх (наприклад, стовбур *ялини*), горизонтальні — у горизонтальній площині (наприклад, бічні пагони *ялини*). Пагони деяких рослин займають вертикальне положення лише завдяки опорі. Так, виткі пагони закручуються довкола опори своїм стеблом (*квасоля*), а чіпкі пагони чіпляються за опору додатковими коренями (*плющ*), вусиками (*горох*) тощо. Сланкі пагони лежать на ґрунті, а повзучі — ще й вкорінюються додатковими коренями.

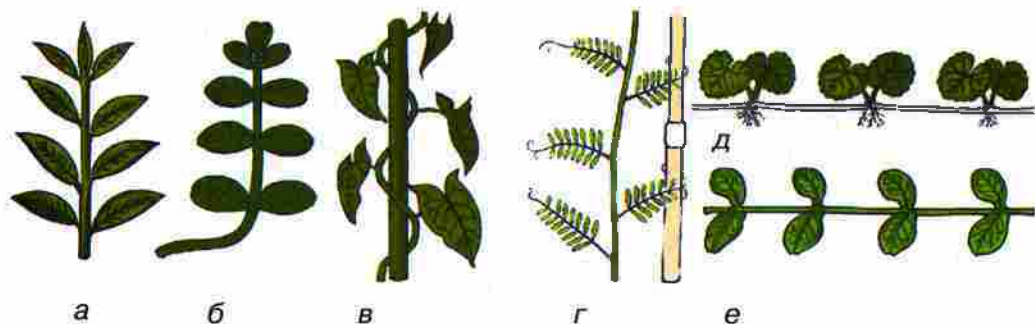

Мал. 94. Типи пагонів: а — прямостоячий; б — висхідний; в — виткий; г — чіпкий; д — повзучий; е — сланкий

1. Пагін є складним органом, який складається з осового органа — стебла та бічних органів — листків. Стебло забезпечує ріст надземної частини рослини, утворення нових пагонів, а також транспорт речовин. Фотосинтез, газообмін та випаровування води в основному відбувається у листках.
2. Бруньки є зачатковими пагонами. У рослин сезонного клімату вони пристосовані до переживання несприятливих для росту рослини періодів року.
3. За розміщенням на стеблі розрізняють верхівкові та пазушні бруньки. За внутрішньою будовою бруньки поділяють на вегетативні і квіткові.
4. Пагін, як і корінь, є осовим органом, який наростає за допомогою верхівкової твірної тканини. Від кореня він відрізняється наявністю верхівкової бруньки, листків, а також тим, що точки росту бічних пагонів виникають на його поверхні.

ТЕРМІНИ І ПОНЯТТЯ, ЯКІ ПОТРІБНО ЗАСВОЇТИ

Пагін, конус наростання, брунька, вузол, міжвузля, листовка пазуха.

КОНТРОЛЬНІ ЗАПИТАННЯ

1. Як поділ пагона на стебло і листки пов'язаний із виконанням ним своїх функцій?
2. Що таке брунька, яке її призначення?
3. Які типи бруньок ви знаєте?
4. Які бувають пагони за положенням в просторі й напрямком росту?

ЗАВДАННЯ

1. Які подібності й відмінності у будові пагона і кореня? Для відповіді на запитання розподіліть названі ознаки на дві групи: 1) ті, що характерні для кореня; 2) ті, що характерні для пагона:
 - а) поділяється на вузли і міжвузля; б) галузиться із зовнішніх тканин центрального циліндра (на його межі з корою); в) здійснює мінеральне живлення; г) здійснює повітряне живлення (фотосинтез); д) розвивається переважно у повітряному середовищі; е) розвивається переважно у ґрунті; є) верхівка покрита чохлаком; ж) на верхівці є верхівкова брунька, що містить конус наростання; з) галузиться завдяки бічним брунькам; і) напрям росту — переважно до світла; к) напрям росту — переважно від світла до центру Землі.
2. виправте помилки у твердженнях:
 - а) конус наростання пагона складений покривною тканиною; б) галуження пагона відбувається завдяки бічним твірним тканинам; в) зимуючі бруньки мають щільні покриви, передусім для захисту від морозів; г) листовий рубець утворюється на листку, ушкодженному шкідниками; д) бічні корені, як і бічні стебла, розвиваються з пазушних бруньок; е) усі пагони ростуть вертикально вгору.

Сплячі бруньки не бездіяльні. Насправді вони щороку наростають на товщину річного приросту пагона, на якому вони розміщені, але не розгортаються. Тому вони завжди залишаються на поверхні (мал. 95). Вони навіть можуть галузитись із пахув своїх брунькових лусок. Такі групи сплячих бруньок ви можете побачити на стовбурах липи, білої акації та інших дерев як великі напівсферичні нарости. Але часом такі нарости із сплячих бруньок, як у берези, досягають дуже великих розмірів і можуть важити більше тонни. Їх називають *капами* (мал. 96). Для деревини капів характерний надзвичайно гарний візерунок на зрізі, саме тому вона дуже ціниться майстрами по дереву.

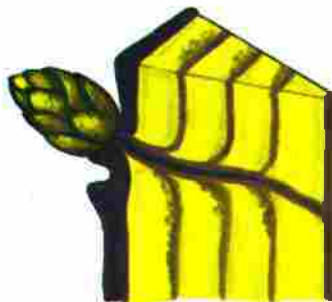

Мал. 95. Наростання сплячої бруньки

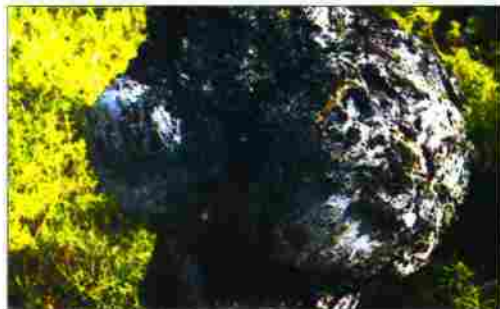

Мал. 96. Кап берези

§ 27. СТЕБЛО — ОСЬОВА ЧАСТИНА ПАГОНА



Ми розглянемо особливості будови стебла у зв'язку з його функціями та вікові зміни внутрішньої будови стебла.



Як стебло росте в товщину? Чому при знятті кори виділяється в'язка речовина? Чому з'являються кільця в стовбурі? Чому вік дерева визначають за кількістю кілець в деревині? Чи довго живуть рослини? Скільки може зростати дуб?

Стеблo — осьовий орган пагона, який виконує головним чином опорну (механічну) та провідну функції. Опорна функція полягає у забезпеченні найбільш сприятливого для фотосинтезу розміщення листків. Виконуючи провідну функцію стебло забезпечує двосторонній транспорт води з розчиненими у ній речовинами — від коренів до листків та навпаки.

Зовнішня будова стебла. Стебло, яке призначене для швидкого винесення листків до світла, має довгі міжвузля і є частиною



Видовжений пагін

Вкорочений пагін

Мал. 97. Вкорочені і видовжені пагони тополі

видовженого пагона. Стебла з дуже короткими міжвузлями утворюють вкорочені пагони, які сприяють більш щільному розміщенню листків. Так, у *тополі* видовжені пагони утворюють скелетні гілки, але більшість листків знаходиться на дрібних вкорочених пагонах (мал. 97).

Внутрішня будова молодого стебла. У молодому стеблі, як і в корені, розрізняють *шкірочку*, *кору* та *центральный циліндр* (мал. 98).

Шкірочка — це покривна тканина. Вона захищає внутрішні тканини стебла від пошкоджень, здійснює газообмін, а також випаровує воду, запобігаючи перегріванню рослини.

Під шкірочкою знаходиться **кора**, яка складається з основних тканин. В корі запасуються поживні речовини. В ній також є механічна тканина, яка надає стеблам багатьох рослин поздовжньої ребристості. Так, у *осоки* клітини механічної тканини в корі утво-

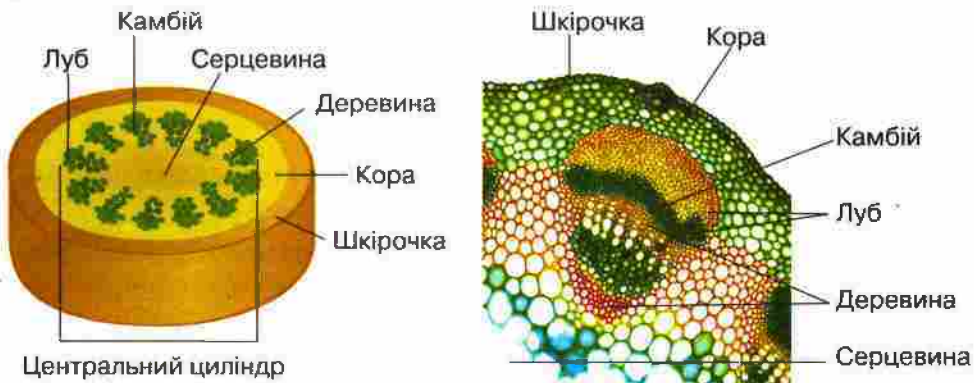

Мал. 98. Внутрішня будова молодого трав'янистого стебла

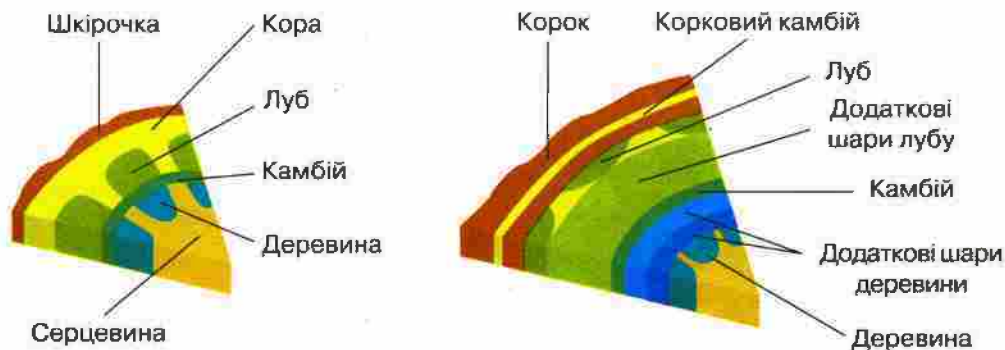

Мал. 99. Схема будови молодого однорічного та дорослого дворічного стебла деревної рослини

рюють три тяжі. Через це її стебло на перерізі тригранне. У *м'яти* та *кропиві* таких тяжів чотири, тому їх стебло є чотиригранним. Часто у клітинах зовнішніх шарів кори є хлоропласти. Тому молоде стебло, як правило, зелене і здатне до фотосинтезу.

Під корою знаходиться **центральный цилиндр**. На відміну від кореня, він утворений не одним, а декількома *провідними пучками*. Вони овальні в перерізі та складаються із деревини у внутрішній частині, та лубу — у зовнішній. Між деревиною і лубом знаходиться *камбій* — бічна твірна тканина. Провідні пучки виконують транспортну функцію: по судинах деревини від коренів до листків рухається вода з розчиненими в ній речовинами, переважно — мінеральними. По ситовидних трубках у лубі від листків до кореня транспортуються розчинені органічні речовини, що утворились у процесі фотосинтезу. Крім того, деревина підвищує міцність стебла. У молодому стеблі частка деревини незначна, порівняно з основною тканиною. Таке стебло є гнучким, і називається *трав'янистим*.

У самому центрі стебло містить *серцевину*, утворену запасуючою основною тканиною.

Ріст стебла в товщину. Річні кільця. У дорослих багаторічних рослин, особливо дерев, стебла можуть досягати значної товщини. Це відбувається завдяки бічній твірній тканині — камбію, який потовщує стебло у багатьох рослин (мал. 99). Камбій в стеблі виникає у вигляді кільця, що перетинає провідні пучки між лубом і деревиною. У бік лубу він утворює додаткові шари лубу, а у бік деревини — додаткові шари деревини.

У стеблі деревної рослини камбій пробуджується весною після зимового спокою і утворює найтовщі судини деревини. Тому ця де-

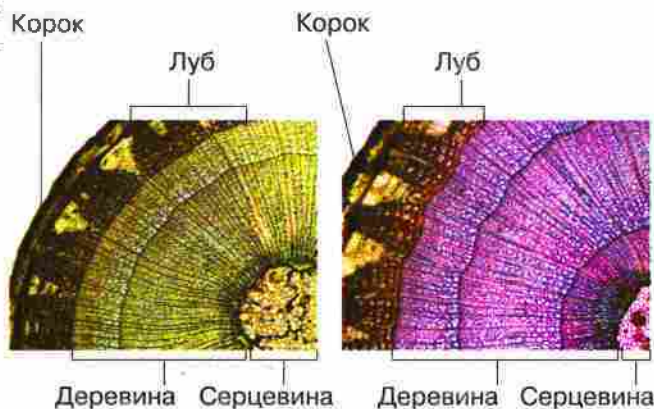

Мал. 100. Поперечні зрізи гілок липи різного віку



Мал. 101. Стовбур дерева у поперечному перерізі

ревина найсвітліша. В кінці періоду росту камбій утворює найтонші судини, а отже, й найтемнішу деревину (мал. 100). Тому **річне кільце** (шар деревини, що з'явився протягом року), є світлішим зсередини та темнішим ззовні.

На зрізі стовбура концентричні річні кільця деревини помітні без збільшувальних приладів (мал. 101). За ними визначають вік дерева. Зверніть увагу, що річні кільця неоднакові. Ширше кільце утворюється в теплі й вологі роки, а вужче — під час несприятливих для росту дерева кліматичних умов. Кожне кільце ширше з того боку стовбура, який краще прогрівається сонцем.

Крім того, у деревних рослин над лубом постійно наростає особлива покривна тканина — **кóрок**, який поступово замінює відмерлу шкірочку та кору молодого стебла. Корок утворюється іншою бічною твірною тканиною — **кóрковим камбієм**. Клітини корка швидко відмирають, проте завдяки поділу клітин коркового камбію шар корка не зменшується, а у деяких дерев — таких, як **корковий дуб** — з віком суттєво зростає.

Коли людина використовує деревину в господарській діяльності, то вона зчищає зі стовбурів так звану «**деревну кору**». Відрив тканин «деревної кори» від деревини відбувається за найбільш ніжною тканиною — камбієм. Тому те, що ми називаємо «**деревною корою**», — це корок разом із лубом (мал. 102).

Стовбури як промислова сировина. Людина використовує всі частини стовбура дерев. Із лубу молоді липи слов'яни здавна виготовляли лико. З нього плели постолі, цупкі тканини, скручували мотузки (згадайте вислів: «Обідрав як липку»).

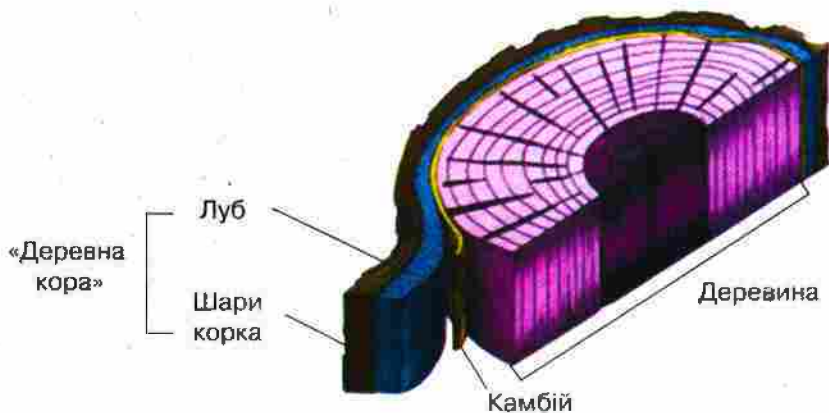

Мал. 102. Співвідношення «деревної кори», камбію та деревини у стовбурі дерева

З корка коркового дуба виготовляють однойменний легкий та пружний матеріал. Ним і досі закорковують пляшки з різними напоями, виготовляють поплавки, рятувальні жилети, використовують у будівництві. Заради корка корковий дуб спеціально вирощують у Середземномор'ї (мал. 103).

Проте особливо широко людина використовує деревину. Це і будівельний матеріал, і пальне, і матеріал для виробництва паперу, деяких видів штучного волокна та інших матеріалів. Деревина різних дерев має різні властивості. Легку в переробці деревину *сосни* і *ялини* використовують під час будівельних робіт, тверду деревину *бука*, *горіха* і *дуба* — для виготовлення меблів, м'яку *липи* — для вирізання посуду. Тверда деревина, що просочена смолами та дубильними речовинами, має вишуканий темний колір, вона стійка до гниття — особливо цінна при виготовленні витворів мистецтва. Найлегшою є деревина *бальсового дерева* — вона у 5 разів легша за воду. Її використовують у конструкціях літаків та планерів, виготовляють дошки для віндсерфінгу. Найважчою та найтвердішою є деревина «залізного дерева» — вона навіть тоне у воді. Раніше з неї виготовляли міцні речі — від палиць британських поліціантів до підшипників та втулок гребних гвинтів кораблів.



Мал. 103. Заготівля корка з коркового дуба

1. Довжина міжвузлів стебла визначає або більш швидке винесення листків до сонця, або більш ефективно заповнення простору листками.
2. Механічні тканини і деревина забезпечують опір стебла згинанню. З віком міцність і ламкість стебла зростають, а гнучкість зменшується.
3. Транспорт речовин стеблом забезпечує система провідних пучків.
4. У багатьох рослин з віком стебло значно потовщується завдяки бічним твірним тканинам, в першу чергу, — камбію.

ТЕРМІНИ І ПОНЯТТЯ, ЯКІ ПОТРІБНО ЗАСВОЇТИ

Стебло, корок, «деревна кора», річне кільце, камбій, корковий камбій.

КОНТРОЛЬНІ ЗАПИТАННЯ

1. Які тканини виконують механічно-опорну функцію у стеблі, де вони розміщені?
2. По якій частині стебла та в якому напрямку (висхідному чи низхідному) рухаються розчини органічних речовин?
3. По якій частині стебла та в якому напрямку (висхідному чи низхідному) рухаються вода і мінеральні речовини?
4. Чому рослина гине, якщо з неї знято кільце «деревної кори»?
5. Що таке річні кільця та як вони утворюються?

ЗАВДАННЯ

1. Порівняйте зображення поперечних зрізів гілок липи на мал. 100. Чи можливо визначити їхній вік, який він? Як ви вважаєте, у яку пору року зрізані ці гілки?
2. За матеріалами даного параграфа, спираючись на ваші знання про тканини рослин, заповніть таблицю у зошиті.

Шар стовбура дерева	З яких тканин складається	Функції
«Деревна кора»		
Камбій		
Деревина		
Серцевина		

3. Деякі дерева зростають у країнах із двома вологими і теплими періодами протягом року. Як ви думаєте, чи можна спостерігати у них кільця в деревині? Чи будуть це річні кільця?

Найбільшої товщини в рослинному світі досягають стовбури дивовижних африканських дерев — баобабів (мал. 104). У посушливий сезон вони скидають листки і використовують воду, запасену в стовбурі. Найбільші дерева мали стовбур близько 15 м в діаметрі. Місцеве населення навіть використовує дупла старих баобабів як побутові приміщення.

Найстаріше дерево на Землі, вік якого вдалося достовірно визначити за річними кільцями, — *сосна* в горах південного заходу США: вона живе вже 4800 років. Близько 4000 тисяч років живуть *секвої* з Північноамериканського континенту. Із наших дерев довгожителами є *дуб* і *липа* (більше 1000 років), *бук*, *клен*, *ялина* і *ялиця* (500–700 років). *Гراب*, *вільха*, *звичайна сосна*, *яблуня* і *модрина* живуть порівняно недовго — до 200–300 років, ще менше — *осика*, *береза* і *горобина* (до 100–150 років).



Мал. 104. Баобаб

§ 28. ЛИСТОК — БІЧНИЙ ОРГАН ПАГОНА



Ви дізнаєтеся про основні риси і різноманітність зовнішньої будови листка, а також про листопад та його значення в житті рослин.



Чому листки такі різноманітні? Навіщо листкам жилки? Чому навесні листя зелене, а восени — жовте?

Листок — це бічний орган пагона, головними функціями якого є повітряне живлення, фотосинтез і випаровування води.

Частини листка. Типовий листок складається із чотирьох частин: *основи листка*, *прілистків*, *черешка* та *листоквої пластинки* (мал. 105). Такі листки називаються *черешковими*.

Основа листка — частина листка, якою він з'єднується із стеблом і до якої прикріплюються інші частини листка. У деяких рослин вона має вигляд лише невеликого горбочка у місці прикріплення листка. Однак часто (у *злаків*, *кропу* тощо) основа листка розростається і охоплює стебло як трубка, захищаючи пазуху листка із пазушною брунькою (мал. 106). Таку основу називають *пихвою*.



Мал. 105. Основні частини листка: а — схема будови листка; б — листок пеларгонії

Прилистки — це пара листоподібних придатків на основі листка по боках від черешка (мал. 107). Вони захищають пластинку листка, що розвивається. Тому часто прилистки перетворюються у брунькові луски (*ліщина, бук*). Прилистки нерідко рано відмирають і не помітні у розгорнутих листках (*береза, дуб, ліщина, кропива*). Трапляються також листки без прилистків.

Черешок — це звужена, інколи майже циліндрична, пружна частина листка, яка орієнтує листову пластинку відносно сонячних променів. Листок називають *сидячим*, якщо черешок у нього відсутній (мал. 108).

Листкова пластинка — плоска частина листка, яка в основному відповідає за фотосинтез і випаровування води. Її зовнішній вигляд — загальні обриси, форма краю, верхівки і основи — є дуже відмінною

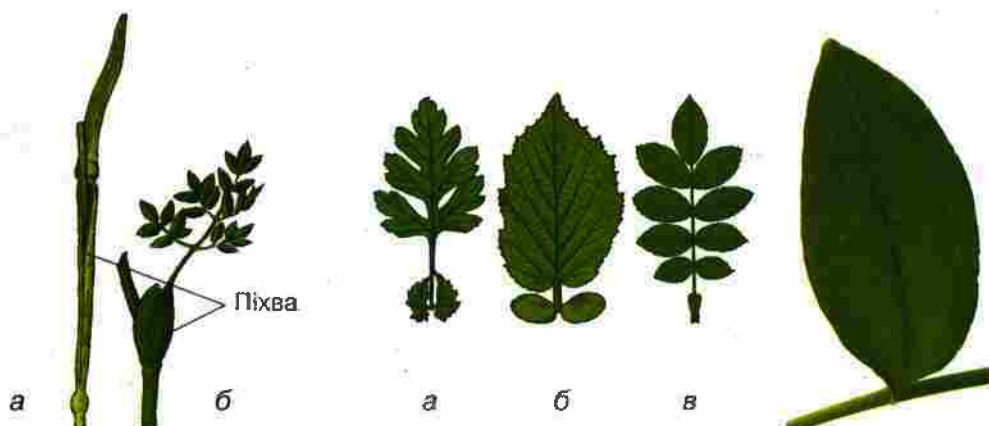

Мал. 106. Листки злаків (а) і зонтичних (б) з основами, перетвореними у піхва

Мал. 107. Черешкові листки з прилисками: а — глоду; б — ліщини; в — шипшини

Мал. 108. Сидячий листок медунки

у різних видів рослин (мал. 109). У *простих листків* одна листкова пластинка, вона може бути більше або менше розчленована заглибинами по краю. *Складні листки* мають кілька листочків, кожний зі своєю пластинкою і черешком, які кріпляться до спільного черешка листка і при відмиранні опадають окремо (мал. 110).

На листкових пластинках добре розрізняються *жилки*. *Жилка* — це потовщення листкової пластинки, у якому проходить один або декілька провідних пучків. По жилках із стебла надходять вода і мінеральні речовини, а продукти фотосинтезу транспортуються із листка в стебло. Жилки також є опорним каркасом листкової пластинки. Спосіб розташування жилок в листковій пластинці називають *жилкуванням* (мал. 111).

Листкорозміщення. У різних рослин листки на стеблі пагона розташовуються в певному порядку. Цей порядок називають *листокорозміщенням*. У рослин дуже часто трапляється почергове листкорозміщення, за якого у кожному вузлі прикріплений один листок, а листки послідовних вузлів розташовані за спіраллю (*злаки, осока, шипшина*). При супротивному листкорозміщенні у вузлі прикріплені два листки один навпроти одного, а пари листків розташовані



Мал. 109. Різноманітність форми листкових пластинок



Мал. 110. Приклади складних листків

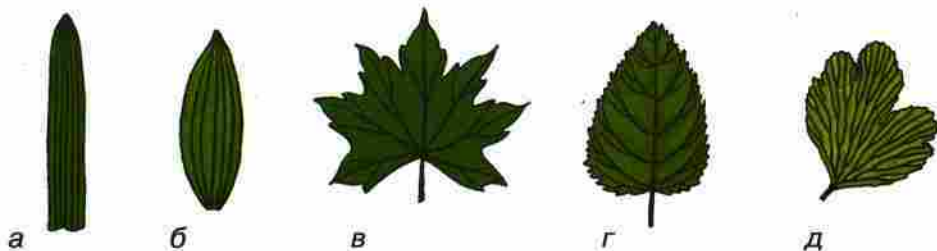

Мал. 111. Жилкування листків: а — паралельне; б — дугове; в — пальчасте; г — пірчасте; д — вильчасте

в одній площині (*вербозілля лучне*). Однак більш звичне нахрест-супротивне листкорозміщення, за якого пари листків сусідніх вузлів перехрещуються під прямим кутом (*м'ята, шавлія*). При кільчастому листкорозміщенні у вузлі прикріплено три або більше листків (*вербозілля звичайне, елодея*) (мал. 112).

Листопад. Тривалість життя листків від їх розгортання до відмирання в різних видів дуже різниться. Відомі пустельні рослини, у яких листки без заміни існують сторіччями (*вельвічія дивовижна*) (мал. 185, в; с. 190). Проте найчастіше листок живе від кількох місяців до кількох років. У країнах із помірним кліматом (зокрема, в Україні) листки багатьох рослин розгортаються навесні, а восени відмирають і опадають. Таке явище називають *листопадом*. Щорічний природний листопад зменшує на зиму поверхню випаровування рослини. Також під час листопаду рослина разом із листками позбавляється шкідливих продуктів життєдіяльності, які протягом періоду росту накопичувались у вакуолях її клітин. Опadanню листків зазвичай передують руйнування хлорофілу, який в живих листках зазвичай маскує різноманітні додаткові речовини жовтого та червоного кольору. Тому позбавлені хлорофілу осінні листки набувають яскравого золотистого та червоного забарвлення.

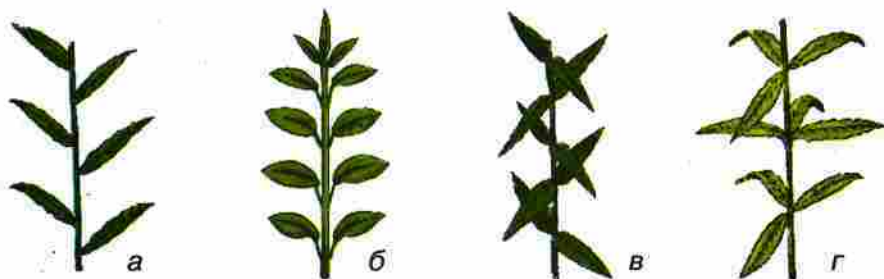

Мал. 112. Листкорозміщення: а — почергове; б — супротивне; в — нахрест-супротивне; г — кільчасте

На деяких рослинах взимку зберігаються живі зелені листки. У цих рослин тривалість життя листка становить кілька років. Оскільки у таких рослин щорічно відмирає і опадає лише частина листків, то у них сезонний листопад не помітний. Рослини, у яких листки живуть менше року і на зиму опадають (наприклад, *береза*, *яблуня*), називають *листопадними*. Рослини, у яких листки живуть кілька років і взимку залишаються живими (*ялина*, *лавровишня*), називають *вічнозеленими*.

ВИСНОВКИ

1. Листок як бічний орган пагона не має верхівкової твірної тканини. Типовий листок складається з основи листка, двох прилистків, черешка та листкової пластинки.
2. Жилки утворюють каркас листкової пластинки і забезпечують транспорт речовин.
3. Листки різних видів мають різну тривалість життя. Листопад є пристосуванням рослин до сезонної нестачі вологи, зокрема взимку.

ТЕРМІНИ І ПОНЯТТЯ, ЯКІ ПОТРІБНО ЗАСВОЇТИ

Листок, основа листка, прилистки, черешок листка, листкова пластинка, жилкування, листкорозміщення, листопад.

КОНТРОЛЬНІ ЗАПИТАННЯ

1. Які функції виконує кожна з основних частин листка?
2. Чим прості листки відрізняються від складних?
3. Що таке жилка листка та які її функції?
4. Які способи листкорозміщення ви знаєте?
5. Яке значення відіграє листопад в житті рослин?

ЗАВДАННЯ

Пригадайте листки поширених в Україні рослин. Розгляньте малюнки, наведені в параграфі. Чи можете ви впізнати листки поширених в Україні рослин? Визначте ознаки зображених листків та заповніть таблицю у зошиті.

Рослина	Ознаки листків			
	Простий чи складний	Черешковий чи сидячий	Тип жилкування	Спосіб листкорозміщення
Пшениця				
Дуб				
Шипшина				
...				

§ 29. ВНУТРІШНЯ БУДОВА ЛИСТКА



Ви дізнаєтеся про те, як внутрішня будова листка забезпечує виконання ним основних функцій — випаровування води, фотосинтезу і газообміну.



Як в листок проникає вуглекислий газ? Чи всі клітини листка зелені? Що в листках всередині?

На зрізі листової пластинки видно, що листок складається з покривної тканини — *шкірочки*, основної тканини та провідних пучків — *жілок* (мал. 113).

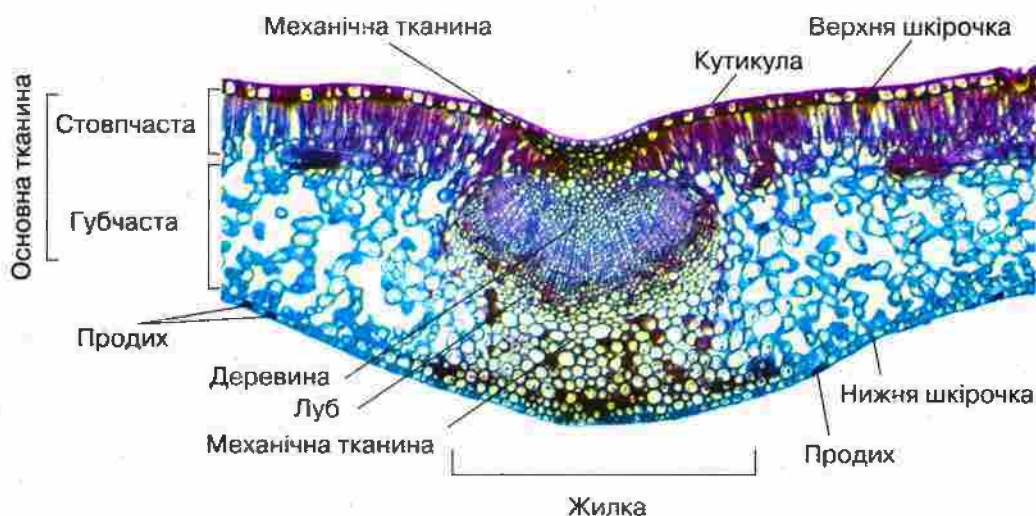

Мал. 113. Поперечний зріз листка

Шкірочка розташована на поверхні листка. Вона захищає внутрішні тканини і забезпечує взаємодію листка із зовнішнім середовищем. Більшість клітин шкірочки безбарвні та прозорі, вони щільно прилягають одна до одної, а їхні клітинні оболонки з боку, що межує із зовнішнім середовищем, потовщені. Вони виділяють тоненьку прозору плівочку воскоподібних речовин — *кутикулу*, яка вкриває поверхню листка. Безбарвні клітини шкірочки можуть утворювати різноманітні вирости — *волоски* (мал. 114). Щільне розміщення клітин, потовщення їх оболонок, утворення кутикули і волосків захищають листок від механічних ушкоджень, зменшують випаровування води і газообмін, розсіюють пряме сонячне світло.

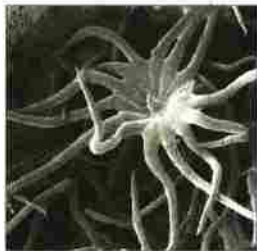
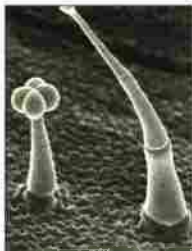

Мал. 114. Волоски на поверхні шкірочки під електронним мікроскопом

Якщо подивитись на поверхню живої шкірочки у мікроскоп, то серед безбарвних клітин ми побачимо пари зелених клітин, які утворюють *продихи*. *Продих* — це пара витягнутих квасолеподібних клітин, між якими є отвір — *продихова щілина*. Вона з одного боку відкривається у зовнішнє середовище, а з іншого — у великий міжклітинний простір основної тканини листка. Клітини продихів зелені, оскільки на відміну від більшості клітин шкірочки мають хлоропласти (мал. 115). Залежно від вологості та освітлення клітини продихів змінюють свою форму, регулюючи випаровування води та газообмін.

При достатньому освітленні та вологості клітини продиху вигинаються так, що їхні середні частини розходяться і продихова щілина розширюється (мал. 116). Через неї з міжклітинного простору листка назовні випаровується вода, листок при цьому охолоджується. Крім того, через відкриту продихову щілину виділяється кисень, що утворюється в процесі фотосинтезу, а в міжклітинники з повітря надходить вуглекислий газ. В темряві та за нестачі вологи клітини продиху випрямляються, продихова щілина звужується і закривається. Як наслідок, випаровування води та надходження вуглекислого газу в листок зменшується, виділення кисню припиняється.

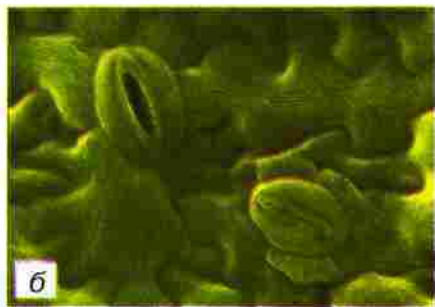

Мал. 115. Закритий продих під оптичним мікроскопом (а) та відкритий і закритий продихи під електронним мікроскопом (б)

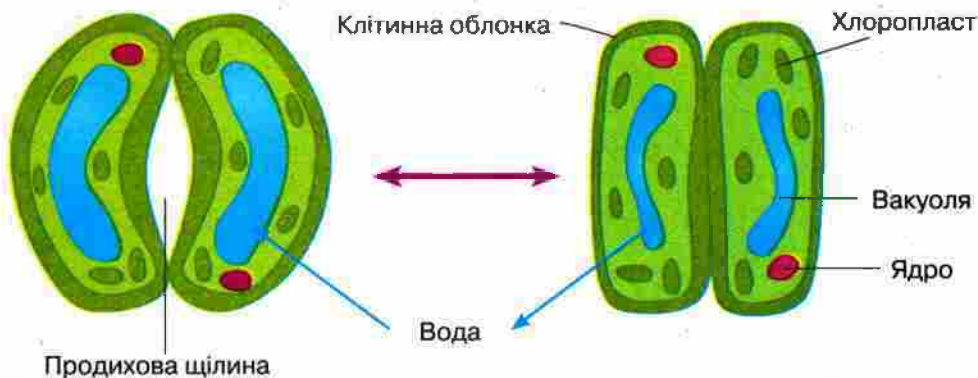

Мал. 116. Схема відкриття і закриття продихів

Зазвичай у будові шкірочки на верхній і нижній поверхні листової пластинки спостерігаються суттєві відміни. Так, стінки клітин і кутикула верхньої шкірочки потовщені, і продихи в ній, як правило, відсутні. Натомість нижня шкірочка складена тонкостінними клітинами, має тоншу кутикулу і містить продихи. Проте з цього правила відомі численні виключення. Наприклад, у водних рослин з плаваючими на поверхні води листками (*латаття*) продихи розташовані у верхній шкірочці. У рослин з потовщеними листками, що мешкають у пустелях, продихи часто наявні як у нижній, так і у верхній шкірочці. Причина в тому, що в пустелях відбите від поверхні ґрунту світло за інтенсивністю майже таке саме як пряме сонячне, і тому обидві сторони листка нагріваються та освітлюються майже однаково.

Основна тканина листка розташована в листовій пластинці між верхньою і нижньою шкірочкою. Вона складена клітинами із численними зеленими хлоропластами, тобто є фотосинтезуючою тканиною. У багатьох рослин клітини основної тканини під верхньою шкірочкою виглядають як щільно прилеглі один до одного стовпчики, між якими майже не лишається міжклітинного простору. Вони утворюють **стовпчасту** основну тканину, де дуже інтенсивно відбувається фотосинтез. Натомість клітини, що прилягають до нижньої шкірочки, мають більш округлу і неправильну форму, між ними залишаються великі міжклітинники, найбільші з яких розташовуються поблизу продихів. Цю частину основної тканини називають **губчастою** тканиною. В ній інтенсивно відбувається не лише фотосинтез, але й дихання.

У рослин, які потребують багато світла, в листку розвивається більше шарів стовпчастої тканини, тоді як у видів, які зростають у затінку, ця тканина взагалі може бути відсутньою.

Жилки розташовані в основній тканині. Окрема *жилка листка* складається з одного або декількох провідних пучків, у яких судини деревини віднесені до верхньої, а луб із ситоподібними трубками — до нижньої шкірочки. Провідні пучки підсилені тяжами механічної тканини, які часто краще розвинені в лубі (з нижнього боку листка). Ці тяжі додають листку міцності, але роблять його не жорстким, а гнучким.

Як працює листок? Коли вранці сходить сонце, клітини основної тканини починають фотосинтез. Вони поглинають з міжклітинників вуглекислий газ і воду, яку постачають судини деревини, що знаходяться в жилках. Натомість виділяють кисень як побічний продукт фотосинтезу (*мал. 117*). Вміст кисню і води у міжклітинниках збільшується, а вуглекислого газу — зменшується. Листок від сонячних променів нагрівається. В цей момент відкриваються продиhi. Через них починає випаровуватися вода, охолоджуючи основну тканину. Назовні з міжклітинників виходить кисень, а всередину надходить повітря з вуглекислим газом. Утворені основною фотосинтезуючою тканиною органічні речовини виходять у міжклітинники, а з них потрапляють до ситоподібних трубок, які містяться у лубі жилок, і транспортуються у стебло та корені. Там вони накопичуються у вигляді запасних поживних речовин, використо-

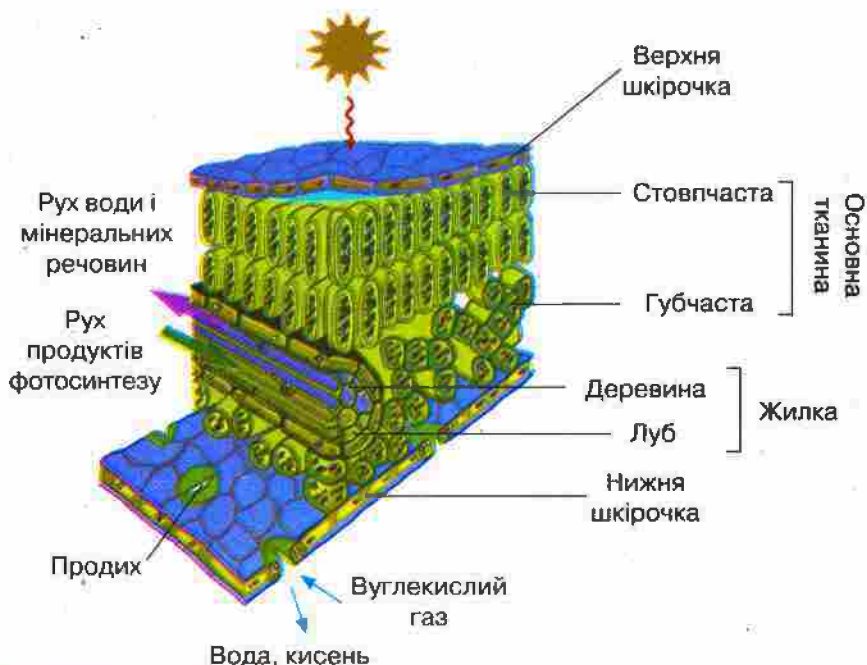

Мал. 117. Схема внутрішньої будови листка і обміну речовин в процесі фотосинтезу

вуються у процесі дихання та перетворюються на складні органічні речовини, з яких твірні тканини утворюють нові клітини.

Коли сонце сідає, фотосинтез припиняється і закриваються продиhi. Але клітини, як і вдень, продовжують дихати. В результаті у міжклітинниках вміст вуглекислого газу зростає, а кисню — зменшується. Оскільки міжклітинники не є абсолютно герметичною системою, то деяка частина вуглекислого газу через не повністю закриті продихові щілини потрапляє назовні, а повітря, збагачене киснем — всередину. Тому в приміщенні, де є рослини, вдень кисню у повітрі стає більше, вуглекислого газу — менше, а вночі — навпаки.

ВИСНОВКИ

1. Шкірочка захищає листок від фізичних пошкоджень і висихання, через продиhi регулює випаровування води і газообмін.
2. Основна тканина листка здійснює фотосинтез.
3. Жилка листка забезпечує міцність листової пластинки та транспортування по провідних пучках води та розчинених у ній речовин.
4. Тканини листової пластинки, працюючи узгоджено, регулюють випаровування і газообмін, чим забезпечують високу ефективність фотосинтезу, що відбувається в листку.

ТЕРМІНИ І ПОНЯТТЯ, ЯКІ ПОТРІБНО ЗАСВОЇТИ

Кутикула, шкірочка листка, продих, продихова щілина, стовпчаста основна тканина, губчаста основна тканина, жилка листка.

КОНТРОЛЬНІ ЗАПИТАННЯ

1. Які функції шкірочки? Чому вона має різну будову на верхній і нижній поверхні листка?
2. Що таке продиhi, як вони регулюють випаровування води і газообмін?
3. Яка головна функція основної тканини листка, з чим пов'язана різниця у її будові під верхньою і над нижньою шкірочкою?
4. Які функції виконують провідні тканини, що входять до складу жилки?

ЗАВДАННЯ

Вам усім відомо, що *латаття* плаває на поверхні води, *елодея* — у товщі води, *береза* зростає на суходолі, *алоє* — в посушливих умовах. Перепишіть запропоновані речення у зошит та заповніть пропуски у них.

На листках _____ продиhi розташовані у верхній шкірочці, оскільки _____. Будова листка _____ типова для рослин суходолу в помірному кліматі. У листків _____ відсутня кутикула, оскільки вона росте зануреною у воду. Найбільш потужна кутикула розвивається на листках _____, оскільки _____.



Ви дізнаєтеся про те, чому виникають видозміни пагона і його частин; які бувають видозміни; як розпізнати, який перед вами орган рослини.



Які є незвичайні рослини? Якими бувають рослини-хижакі?

Пагін є складним органом. Якщо він, окрім основних, починає виконувати додаткові функції, то виникають видозміни пагона в цілому або окремих його частин (стебла чи листків).

Підземні видозміннені пагони. Типовий пагін — це надземний орган. Тому будь-який пагін, який знаходиться у ґрунті, буде видозміненим. Підземні пагони запасують поживні речовини, дозволяючи рослинам пережити несприятливі сезони, та дають їм змогу швидко поширюватися на значні території.

Підземні видозміни пагона часто схожі на корені, але їх завжди можна впізнати за наступними ознаками: а) вісь підземного пагона завжди поділена на вузли і міжвузля; б) він має лускоподібні листки, а якщо вони швидко відмирають, то залишають після себе листові рубці; в) стебло підземного пагона несе пазушні бруньки; г) верхівкова твірна тканина — це верхівкова брунька, яка ніколи не прикрита чохлаком. Прикладами підземних видозмінених пагонів є *кореневище, б'ульба, цибуліна, бульбоцибуліна*.

Кореневище — підземний пагін із тривалим верхівковим наростанням, стебло якого виконує запасуючу функцію, а листки зазвичай перетворені на захисні луски (мал. 118). Кореневища із сильно видовженими міжвузлями сприяють швидкому поширен-

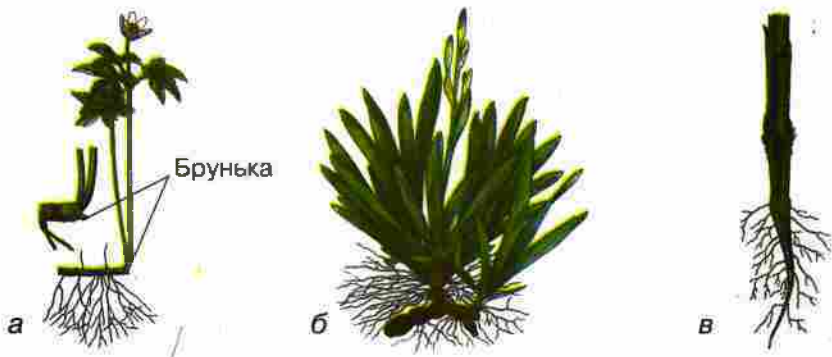

Мал. 118. Кореневища анемони дібрової (а), півників (б), бугили (в)

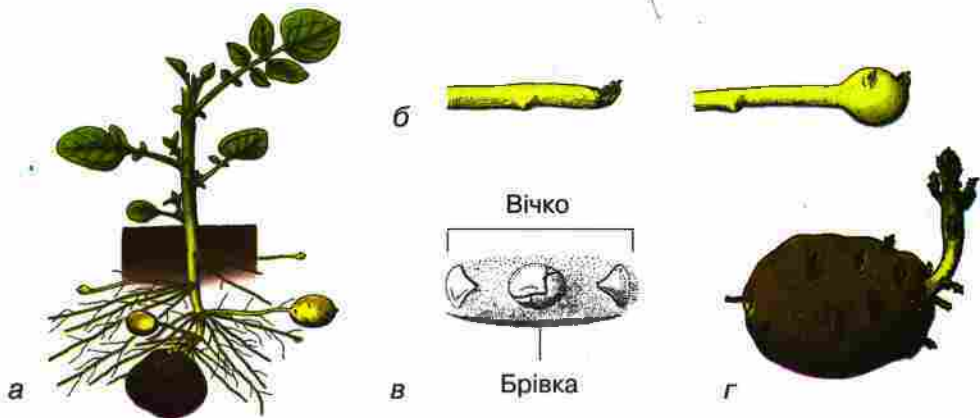

Мал. 119. Бульба картоплі: а — нижня частина рослини із материнською бульбою; б — утворення молодої бульби із верхівки підземного пагона; в — листок (брівка) і пазушна брунька (вічко); г — проростання верхівкової бруньки бульби

ню рослини на нових ділянках ґрунту (*анемона дібровна, пирій*). Кореневища з короткими міжвузлями (наприклад, у *півників*) виконують виключно запасуючу функцію.

Бульба має обмежений верхівковий ріст та сильно потовщене стебло, в якому запасуються поживні речовини (мал. 119). Листки у бульби дрібні, лускоподібні. У бульби картоплі вони виглядають як невисокі валики («брівки»), у пазухах яких розташовані пазушні бруньки («вічка»). Бульби картоплі розвиваються на кінцях підземних, сильно видовжених і недовговічних пагонів.

Цибулина — підземний пагін із тривалим або обмеженим верхівковим ростом, стебло якого — «денце» — сильно вкорочене, не м'ясисте, а листки видозмінені у соковиті луски, що виконують функцію запасання поживних речовин (мал. 120, а, б). Цибулину мають *лілія, тюльпан, цибуля городня*.



Мал. 120. Цибулини цибулі городньої (а) та лілії (б), бульбоцибулина гладіолуса (в)

Бульбоцибулини (у *гладіолуса*, *шафрану*) — це вкорочені підземні пагони з обмеженим наростанням, які за формою нагадують цибулини, але їх м'ясисте і потовщене стебло запасає поживні речовини, а листки видозмінені в сухі плівчасті луски (мал. 120, в).

Надземні видозмінені пагони не лише запасують поживні речовини та забезпечують розселення, але й здатні виконувати інші функції: наприклад, знаходити опору для рослин з гнучкими стеблами, уловлювати атмосферну вологу або захищати рослину від поїдання тваринами. Видозміни можуть

стосуватися як обох частин пагона (водночас стебла та листка), так і лише однієї його частини — або листка, або стебла. Тому надземні видозміни пагона є набагато різноманітнішими, ніж підземні.

Наприклад, **видозміни обох частин пагона** можна спостерігати у багатьох *кактусів* та *тропічних молочаїв*: у них стебло потовщене, соковите, зелене, запасує воду і здійснює фотосинтез, а листки розташовані на вкорочених пазушних пагонах і видозмінені у колючки.

Прикладом **видозміни стебла** є *надземні бульби* (*капуста кольрабі*, численні *тропічні орхідеї*). У них стебло потовщене та м'ясисте і накопичує багато поживних речовин, а розташовані на ньому листки не видозмінені (мал. 121, а). Поширеною видозміною стебла є *вуса* — короткоживучі надземні повзучі пагони з дуже довгими міжвузлями. У вузлах таких пагонів утворюються нові рослинки. За допомогою вусів рослина швидко розселяється на нових територіях. Прикладом є *суниця* (мал. 121, б).

Найбільш екзотичний приклад **видозміни листків** можна спостерігати у комахоїдних рослин — *росички*, *венериної мухоловки*, *непентеса*. Їхні листки перетворюються на *пастки* із різними механізмами приваблювання, утримання і перетравлювання комах та інших дрібних тварин (мал. 122, 125, 126). Комахоїдні рослини трапляються там, де відчувається нестача Нітрогену, який є важливою складовою мінерального живлення.

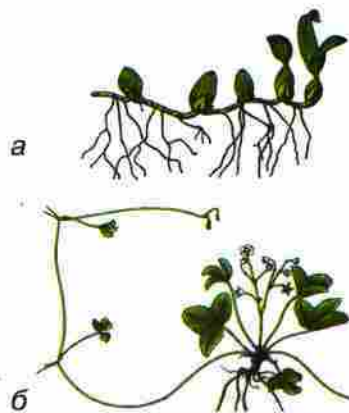

Мал. 121. Видозміни надземних пагонів:
а — надземні бульби орхідей;
б — вуса суниці



Мал. 122. Росичка круглолиста

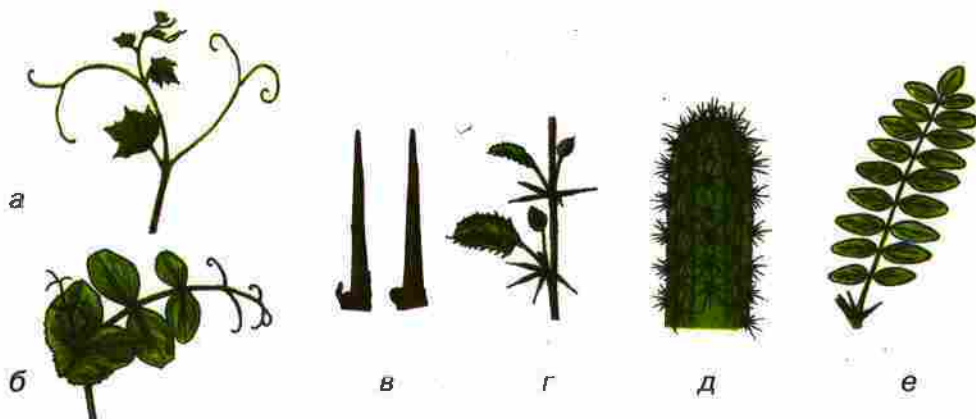

Мал. 123. Вусики (а, б) і колючки (в-е): а — вусики пагоневого походження винограду; б — вусик листкового походження гороху; в — колючки пагоневого походження глоду; колючки листкового походження: г — барбарису; д — кактуса; е — білої акації



Мал. 124. Видозмінені у колючки пагони із сплячих бруньок гледичії

Поширеними видозмінами всього пагона або лише його листків є *вусики* та *колючки* (мал. 123, 124). Завдяки *вусикам* рослина чіпляється за опору і оплітає її (*виноград, квасоля, горох*). У багатьох рослин (*терену, глоду, барбарису, білої акації*) трапляються *колючки*, які захищають поверхню рослин від поїдання тваринами, від ушкодження її надто яскравим світлом, а в посушливих місцях зростання у ранкові часи навіть уловлюють з повітря водянну пару.

ВИСНОВКИ

1. Підземні пагони завжди видозмінені у зв'язку з накопиченням поживних речовин, що використовуються для переживання періоду спокою, або з швидким розселенням рослини на нових територіях.
2. Видозміни надземних пагонів або їх частин виникають внаслідок посилення функцій запасання поживних речовин або води та виконання стеблом функції фотосинтезу, а також для виконання функцій захисту та укріплення на опорі.
3. Видозмінені пагони зберігають властивий типовому пагону спосіб утворення і будову. Тобто стебло, листки і бруньки видозміненого пагона розміщені так само, як і на звичайному.

Кореневище, бульба, цибулина, бульбоцибулина, вусики, колючки.

КОНТРОЛЬНІ ЗАПИТАННЯ

1. Які підземні видозміни пагона ви знаєте?
2. Чим підземні видозмінені пагони відрізняються від коренів?
3. Які видозміни надземних пагонів ви знаєте?
4. Які видозміни пагонів — надземні чи підземні — є більш різноманітними і чому?

ЗАВДАННЯ

Порівняйте підземні запасуючі пагони. Для цього заповніть таблицю у зошиті та зробіть висновок, чим вони відрізняються один від одного.

Ознаки	Видозмінений пагін			
	Кореневище	Бульба	Цибулина	Бульбоцибулина
Тривалість наростання				
Форма стебла				
Функції стебла				
Форма листків				
Функції листків				

ДЛЯ ДОПИТЛИВИХ

Комахоїдні рослини

В Україні на болотах зростає *росичка круглолиста* (мал. 122). Свою назву ця невеличка рослинка отримала за крапельки рідини, які немов роса блищать на верхівках довгих волосків, що вкривають листки. Комахи легко приліпають до цих крапель. До них повільно схиляються сусідні волоски, а сама пластинка листка згортається довкола комахи. Волоски виділяють травний сік і всмоктують продукти травлення.

Значно «прудкіша» *венерина мухоловка*, що зростає на болотах Північної Америки (мал. 125). Пластинка її листків швидко складається вздовж середньої жилки, коли на неї сяде комаха. Довгі щетинки на краю листової пластинки утримують жертву, доки вона не перетравиться. Після цього листок розкривається.

Багато комахоїдних рослин, подібно до тропічної ліани *непентес*, утворюють листки-гльчики (мал. 126). Ці пастки часто приваблюють комах нектаром. Жертви потрапляють в листок-гльчик і тонуть у рідині, що його заповнює. Тут бактерії і травні соки руйнують білки, а листок всмоктує продукти травлення. Кришечки таких гльчиків не утримують комах всередині видозміненого листка, а лише попереджують потрапляння в гльчик дощу.



Мал. 125. Венерина мухоловка

Мал. 126. Дисток-гличик
нелентеса

М'ясоїдні рослини — невеликі за розмірами, не здатні активно рухатися. Вони лише пасивно вловлюють дрібних тварин, не мають зубів, отрути або інших засобів нападу. Тому оповідання про страшних рослин-людоджерів є лише легендами.

§ 31. ВЕГЕТАТИВНЕ РОЗМНОЖЕННЯ РОСЛИН



Ви дізнаєтеся про те, як за допомогою вегетативних органів виникають нові рослини.



Чи можна з листка виростити цілу рослину? А з кореня? Для чого проводять щеплення фруктових дерев?

Ви вже знаєте, що розмноженням називають збільшення кількості особин одного виду, і що розмноження завжди супроводжується появою нових організмів. Розмноження поділяють на **статеве** та **нестатеве**. Відомі різноманітні способи нестатевого розмноження, зокрема, у одноклітинних організмів — це поділ клітини навпіл (наприклад, бактерії, амеба, евглена), розмноження за допомогою рухливих або нерухомих спор (пригадайте *хлорелу* та *хламідомонаду*). У багатоклітинних рослин дуже поширеним способом нестатевого розмноження є розмноження **вегетативне**.

Вегетативне розмноження рослин здійснюється частинами вегетативних органів і ґрунтується на здатності рослин легко утворювати нові вегетативні органи, в тому числі втрачені або відсутні.

Природне вегетативне розмноження відбувається без участі людини. **Штучне вегетативне розмноження** здійснює людина заради задоволення власних потреб: вона відокремлює частину тіла рослини і створює умови для утворення нового організму.

Природне вегетативне розмноження рослин може здійснюватися частинами кореня або пагона. Проте частіше воно здійснюється їх видозмінами.

В осоту, хрону, обліпихи, вишні на невидозмінених коренях утворюються додаткові бруньки, з яких виростають нові рослини. Надземний пагін, що розвивається з додаткової кореневої бруньки, називається *кореневим паростком*. У деяких рослин, наприклад, *верби ламкої*, можуть вкорінюватись невидозмінені пагони, що відділилися від материнської рослини.

Додаткові бруньки, з яких виростає нова рослина, легко виникають на *кореневих бульбах*, що є **видозміненими коренями**. Кореневими бульбами розмножуються *жоржини* та *пшінка*.

У вегетативному розмноженні майже завжди беруть участь **підземні видозмінені пагони**. Так, навіть невеличкий фрагмент *кореневища* легко укорінюється і стає новою особиною. Саме тому на городі так важко позбутися злісного бур'яну — *пирію*. Рослина, яка виростає із *бульби* або *цибулини*, як правило, сама утворює кілька нових бульб або цибулин.

До способів вегетативного розмноження надземними видозміненими пагонами належать розмноження *вусами* (пригадайте, у якої рослини), *вивідковими бруньками* та *повітряними бульбочками*. *Вивідкові бруньки* — це спеціалізовані бруньки, які легко опадають, укорінюються і дають початок новим рослинам. Наприклад, у *каланхое* вивідкові бруньки розвиваються по краю листка і часто проростають в маленьку рослинку з коренем ще на материнському організмі (мал. 127, а). За найменшого дотику ці рослинки опадають і починають самостійне життя. *Повітряні бульбочки* нагадують маленькі цибулинки, що утворюються або в пазухах листка (*зубниця бульбоносна*, мал. 127, б), або в суцвіттях замість квіток (у культурних сортів *часнику*).



Мал. 127. Природне вегетативне розмноження: а — молоді рослинки на листку каланхое; б — бульбочки в пазухах листків зубниці бульбоносної; в — бульбочки у суцвітті гірчака живородного

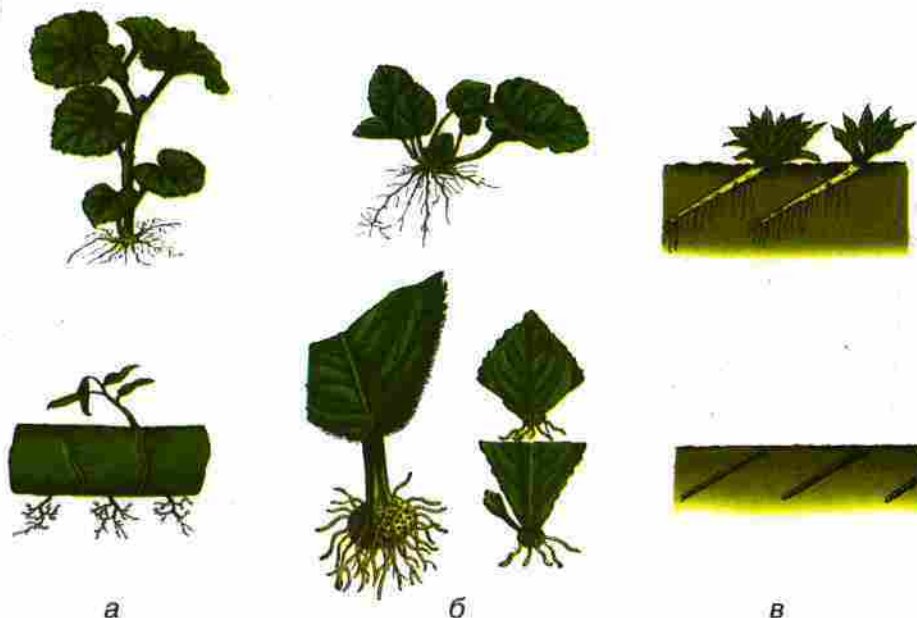

Мал. 128. Типи живців у рослин: а — стеблові живці пеларгонії і дифенбахії; б — листкові живці глоксинії і сенполії; в — кореневі живці хрону

Штучне вегетативне розмноження. Частина тіла рослини, яку людина відокремлює для вегетативного розмноження, називається *живцем*. *Стебловими живцями* називають безлисті частини пагона з бруньками. *Листкові живці* — це цілі листки або їхні фрагменти. *Кореневі живці* — це відокремлені корені (мал. 128).

Живці поміщають у воду або вологий пісок, торф, штучне волокно або їх суміші при оптимальних для виду рослини температурі й освітленні. У місці зрізу живця починається інтенсивний поділ клітин, у результаті цього виникає своєрідний наплив — *ка́лус* (мал. 129). В ньому легко розвиваються додаткові корені.



Мал. 129. Калус у стеблових живців винограду

У стеблових живців з утворенням коренів вегетативне розмноження фактично завершується, оскільки виникає рослина з усіма вегетативними органами. В калусі листового живця спочатку повинні виникнути додаткові бруньки, з них — пагони, на яких утворюються додаткові корені. На кореневих живцях повинні утворитися додаткові пагони із додатковими коренями.

Стебловими живцями розмножуються більшість кімнатних рослин, а також рослини відкритого ґрунту (*смородина, агрус, верби*). Цілі листки з черешками використовують як живці у кімнатних *сенполій* і *бегоній* (мал. 130). Кореневими живцями розмножують *хрін*.

При розмноженні *відводками* (*смородина, агрус, ліщина*) пагони рослин притискають до ґрунту і прикопують. Після утворення додаткових коренів і відростання пагонів їх розділяють (мал. 131).

Важливим методом вегетативного розмноження є *щеплення рослин*, при якому живця-прищепу приживляють на рослину-підщепу із власною кореневою системою. Їх щільно притискають одну до одної зрізами та захищають місця зрізу від зміщення, висихання і забруднення. В результаті цього відбувається їхнє зростання. Існує багато видів щеплення, залежно від техніки зрізання живця-прищепи і підщепи та їхнього з'єднання (мал. 132).

У наш час розроблені лабораторні методи *культури тканин*, за допомогою яких на штучних стерильних середовищах можна культивувати найменші бруньки, отримувати і розмножувати рослини навіть з окремих клітин. Це сучасні біотехнологічні методи вегетативного розмноження рослин (мал. 133). Вони дозволяють отримувати масовий посадковий матеріал, який не містить небезпечних для рослини вірусів.



Мал. 130. Молоді рослини на листовому живці бегонії королівської



Мал. 131. Відводки смородини

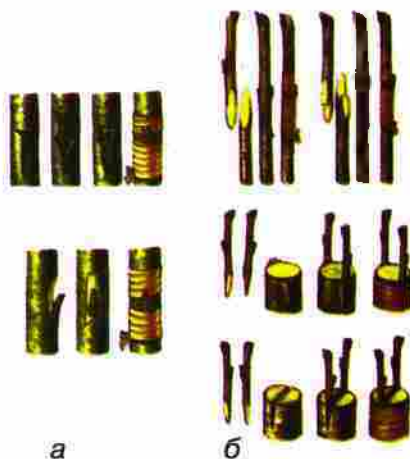

Мал. 132. Щеплення рослин пазушною брунькою (а) і стебловими живцями (б)

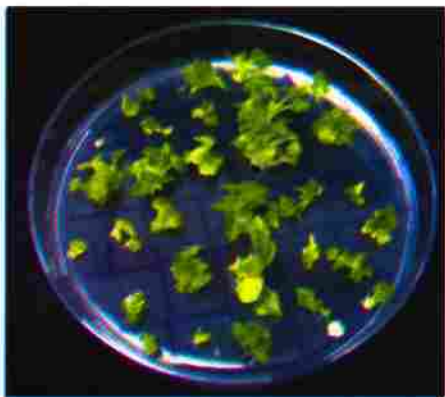

Мал. 133. Утворення нових пагонів у культурі тканин

За допомогою вегетативного розмноження ми швидко отримуємо міцні життєздатні молоді рослини. Однак дуже важливо, що усі рослини, отримані таким способом від одного організму, будуть абсолютно ідентичними. Тому сорти картоплі, більшість плодових і ягідних культур, сорти декоративних багаторічних квіткових рослин (*півники, тюльпани* тощо) розмножують виключно вегетативно.

ВИСНОВКИ

1. Вегетативне розмноження рослин здійснюється багатоклітинними частинами їхнього тіла і можливе завдяки легкому утворенню рослинами нових вегетативних органів.
2. Людина використовує природне і штучне вегетативне розмноження для швидкого отримання нових рослин і збереження їх сортових особливостей.

ТЕРМІНИ І ПОНЯТТЯ, ЯКІ ПОТРІБНО ЗАСВОЇТИ

Вегетативне розмноження, живці, відводки, щеплення рослин, калус, культура тканин.

КОНТРОЛЬНІ ЗАПИТАННЯ

1. Що таке розмноження?
2. Що таке вегетативне розмноження?
3. Що таке природне і штучне вегетативне розмноження?
4. Як відбувається природне вегетативне розмноження?
5. Як відбувається штучне вегетативне розмноження?

ЗАВДАННЯ

Знайдіть неправильні твердження:

1. Вегетативне розмноження дозволяє отримати від однієї рослини велику різноманітність нащадків.
2. Штучне вегетативне розмноження можливе у рослин, які в природі вегетативно не розмножуються.
3. Природне вегетативне розмноження дозволяє рослинам утворювати значно більше потомства.
4. Вегетативне розмноження може здійснюватись лише частинами пагона.



Ви дізнаєтеся про те, що таке квітка, з яких частин вона складається і чим зумовлена різноманітність квіток.



Навіщо рослині квітка? Якою є будова квітки? Навіщо у квітці пелюстки? Звідки з'являється в квітці пилок? Яка найбільша і найменша квітка?

Квітка (мал. 134) являє собою видозмінений вкорочений та обмежений в рості пагін, пристосований для утворення статевих клітин та здійснення статевого процесу, який завершується утворенням плоду з насінинами. **Квітка** — це орган насінного розмноження квіткових рослин. Як і вегетативний пагін, квітка є складним органом. Вона утворена різними органами — це **квітконіжка** з **квітколожем**, **оцвітина**, **тичинки** та **маточки** (мал. 135).



Мал. 134. Квітка магнолії у поздовжньому розрізі

Осьова частина квітки складається із квітконіжки і квітколожа. **Квітконіжка** — це стеблова частина квітки, якою вона прикріплюється до стебла пагона. Вона буває добре помітною, як у *яблуні*, або дуже короткою, майже непомітною, як у *подорожника* (таку квітку називають *сидячою*). Квітконіжка переходить у **квітколоже** — розширену стеблову частину квітки, до якої прикріплені листки оцвітини, тичинки та маточки.

Оцвітина — це сукупність листкоподібних органів квітки, які утворюють її покрив. Вона може бути простою або подвійною. **Проста оцвітина** (мал. 135, а) складена з листків однакової будови,



Мал. 135. Схема будови квітки

які називаються *листками простої оцвітини*. *Подвійна оцвітина* (мал. 135, б) складена із листків двох типів. Зелені нижні листки називають *чашолистка́ми*, вони утворюють *чашечку*. Яскраво забарвлені верхні листки подвійної оцвітини називають *пелю́стками*, вони утворюють *віночок*. Якщо оцвітина у квітці відсутня, то кажуть, що квітка *гола* (*інжир, верба*) (мал. 136, г).

Листки простої оцвітини можуть бути ніжними і яскравими — пелюсткоподібними, як у *тюльпана* або *лілії* (мал. 136, а), або шкірястими, плівчастими і зеленкуватими — подібними до чашолистків, як у *кропиви* або *лободи* (мал. 136, б). Яскраву просту оцвітину називають *віночкоподібною*, а неяскраву й непомітну — *чашечкоподібною*. Листки оцвітини можуть бути вільними або зрослими між собою у трубочку (мал. 137, б).

Проста оцвітина виконує функцію захисту внутрішніх частин квітки і водночас може приваблювати запилювачів. У подвійній оцвітині чашечка виконує захисну функцію, а запилювачів приваблює віночок.

Над оцвітиною до квітколожа прикріплюються *тичінки* — органи квітки, які утворюють пилок. Кожна тичинка складається із нижньої частини — *тичінкової нитки*, а також розташованого на верхівці тичинкової нитки *пиляка́*. Поперечний переріз пиляка нагадує за обрисами метелика. На ньому помітні чотири гнізда. В гніздах пиляка утворюється *пилóк* (мал. 138).

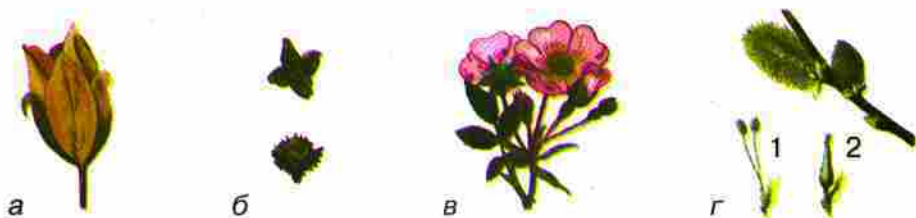

Мал. 136. Типи оцвітини: а — проста віночкоподібна у тюльпана; б — проста чашечкоподібна у кропиви; в — подвійна у шипшини; г — голі квітки верби (1 — тичинкова, 2 — маточкова)

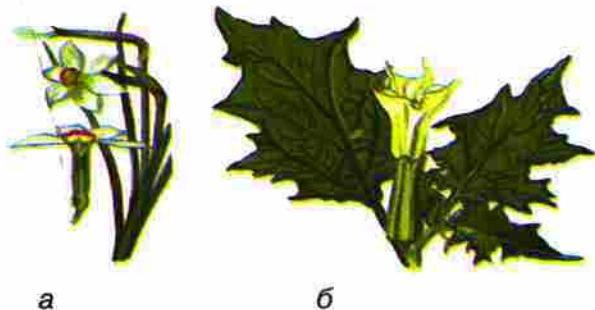

Мал. 137. Зростання частин оцвітини:
а — листочків оцвітини нарциса;
б — чашолистків і пелюсток дурману

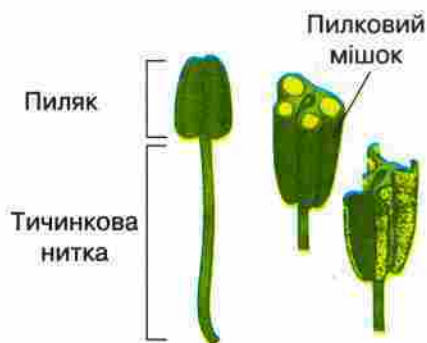

Мал. 138. Будова тичинки

Маточка — це частина квітки, у якій розвиваються насінні зачатки і яка вловлює пилок. Вона має *зав'язь* та *стовпчик* (або декілька стовпчиків) із *приймочкою* на верхівці (мал. 139). Зав'язь містить один або кілька насінних зачатків. Кожен з них являє собою невеличке тільце на ніжці, оточене одним або двома покривами з отвором. У насінному зачатку утворюється *зародковий мішок* (мал. 140). Приймочка вловлює пилок. У квітці може бути декілька простих маточок або вони зростаються в одну складну маточку.

Якщо зав'язь розташована на квітколожі вище місць прикріплення інших частин квітки, то її називають *верхньою* (тюльпан, томати). А от зав'язь нарциса і огірка — *нижня*, оскільки її порожнина знаходиться під місцем прикріплення решти частин квітки (мал. 141).

У більшості рослин квітки є двостатевими. Вони мають одночасно тичинки і маточки. Проте квітки можуть бути і одностатевими — маточковими (без тичинок) або тичинковими (без маточок), як, наприклад, у огірка або верби (мал. 136, г).

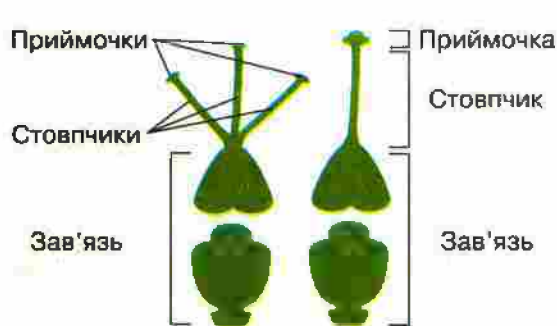

Мал. 139. Будова маточки



Мал. 140. Насінний зачаток

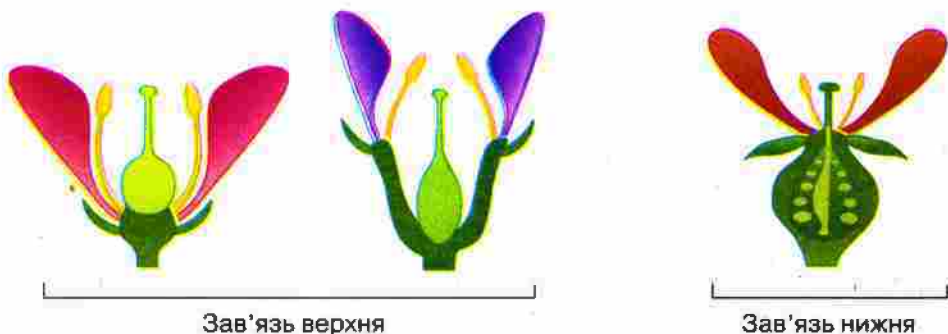

Мал. 141. Типи зав'язі

Квітки дуже різноманітні. Вони відрізняються кількістю, розміщенням і будовою своїх частин, розміром і кольором. Найменші квітки, розмір яких близько 1 мм, має водна рослина *ряска* (мал. 142). Найбільшою в світі вважають квітку *рафлезії Арнольда* з лісів тропічної Азії. Ця рослина — паразит, її тіло перетворилося на нитки, які проростають крізь корені *тропічного винограду*. Лише під час цвітіння *рафлезія* стає помітною — на поверхні ґрунту з'являються величезні квіти (мал. 143) до 1 м в діаметрі. Але, можливо, це — не рекорд. Зрослолиста оцвітину *хвилівників* за формою нагадує трубу грамофона (мал. 144). Її розмір у деяких тропічних видів сягає 30 см в діаметрі. Край оцвітини витягнутий у хвостоподібний виріст, довжина якого може перевищувати 60 см.

ВИСНОВКИ

1. Квітка — це вкорочений пагін квіткових рослин з обмеженим ростом, який є органом насінного розмноження.
2. Осьову частину квітки складають квітконіжка і квітколоже, до яких прикріплені листоподібні органи квітки.

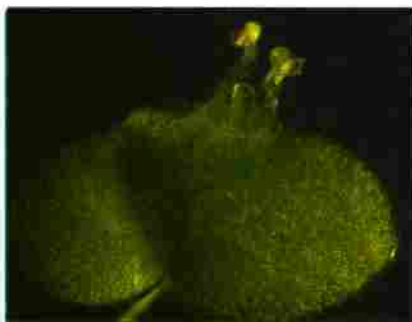

Мал. 142. Рослина ряски з квіткою



Мал. 143. Квітка рафлезії Арнольда

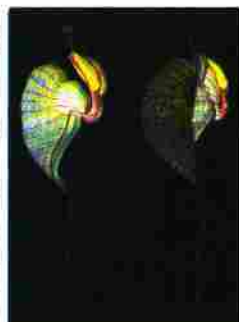

Мал. 144. Квітка тропічного хвилівника

3. Покрив квітки складає проста або подвійна оцвітина, яка захищає тичинки і маточки та забезпечує виконання ними своїх основних функцій.
4. Тичинки квітки утворюють пилкові зерна, а маточки утворюють насінні зачатки.

ТЕРМІНИ І ПОНЯТТЯ, ЯКІ ПОТРІБНО ЗАСВОЇТИ

Квітка, квітконіжка, квітколоже, оцвітина, чашечка, віночок, тичинка, маточка.

КОНТРОЛЬНІ ЗАПИТАННЯ

1. Що складає осьову частину квітки?
2. Що таке оцвітина? Який її склад і функції?
3. Як побудована тичинка? Що в ній утворюється?
4. Що таке маточка? Яка її будова? Що утворюється всередині маточки?

ЗАВДАННЯ

Заповніть таблицю у зошиті.

Частини квітки	Основні функції частин квітки
Квітконіжка	
Квітколоже	
Листки простої оцвітини	
Чашолистки	
Пелюстки	
Тичинка	
Маточка	

Проаналізуйте таблицю і дайте відповіді на запитання.

1. Яка частина квітки визначає її положення у просторі? Як ви думаєте, що може визначати положення у просторі сидячих квіток?
2. У чому відмінність у функціях листків простої оцвітини і чашолистків та листків простої оцвітини і пелюсток?
3. У чому відмінність у функціях тичинок і маточок?

ДЛЯ ДОПИТЛИВИХ

Будову квітки можна записати короткою формулою. Окремі види частин квітки позначають літерами:

О — проста оцвітина; Ч — чашечка; В — віночок; Т — тичинки; П — плодолисткі (видозмінені листки, які утворюють маточку).

Число листків оцвітини, чашолистків, пелюсток, тичинок і плодолистків записують цифрами праворуч від відповідної літери. Якщо їх кількість велика і не визначена, то використовують позначку безкінечності — «∞». Якщо

Діаграми квіток

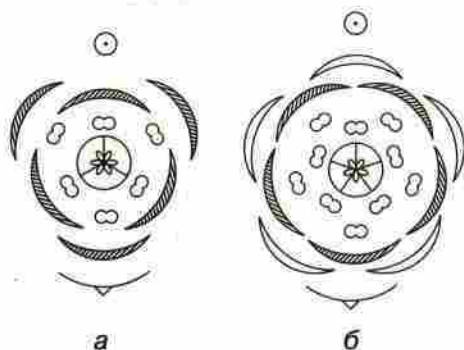

Умовні позначення



Мал. 145. Діаграми квіток та умовні позначення

частини квітки розташовані колами, то вказують їхнє число у кожному колі з використанням знака «+». Зростання частин квітки позначають дужками — «()», а положення зав'язі позначають рискою «—» під числом плодолистків (зав'язь верхня) або над ним (зав'язь нижня).

Будову квітки також можна відображати діаграмою — своєрідним планом будови квітки, на якому її частини нанесені умовними позначеннями (мал. 145).

На малюнку 136, а зображена квітка тюльпана. Їй відповідає діаграма на малюнку 145, а. Формула квітки тюльпана може бути записана так: $O_{3+3} T_{3+3} P_{(3)}$. Формула квітки шипшини (мал. 145, б) така: $C_5 V_5 T_{\infty} P_{\infty}$. У науковій літературі частини квітки у формулах позначають латинськими літерами, а перед формулами особливими позначеннями вказують різноманітні загальні ознаки квіток.

§ 33. ЗАПИЛЕННЯ І ЗАПЛІДНЕННЯ У КВІТКОВИХ РОСЛИН



Ви дізнаєтеся про біологічне значення запилення і особливості запліднення, які передують розвитку насінини у квіткових рослин.



Як з'являється рослина? Які рослини пристосувалися до запилення комахами? Чи допомагають бджоли рослині? Чому квітки мають запах? Чому пелюстки не бувають зеленими? Що являє собою пилок?

Запилення. У квіткових рослин запилення і запліднення відбуваються у квітці. *Запилення* — це перенесення пилових зерен із пиляка на приймочку маточки. Розрізняють два його типи: са-

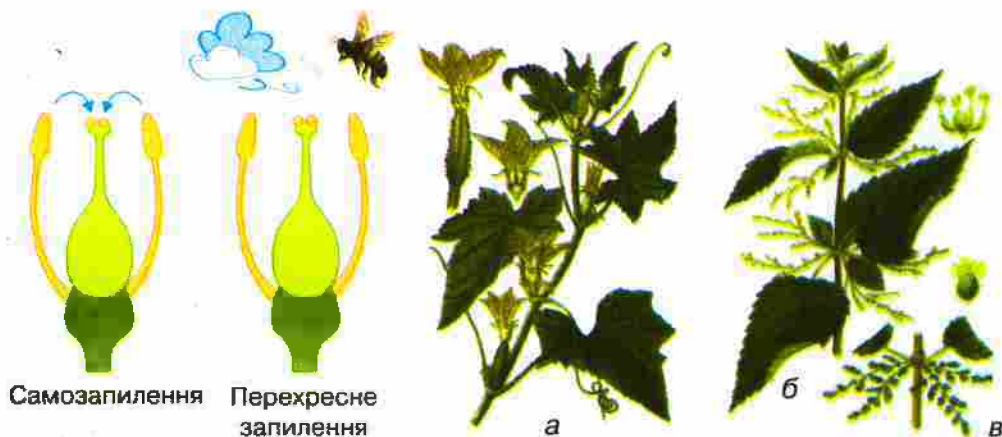

Мал. 146. Типи запилення

Мал. 147. Однодомні і дводомні рослини: рослина огірка із тичинковими і маточковими квітками (а); дві рослини кропиви дводомної із тичинковими (б) і маточковими (в) квітками

мозапилення та перехресне запилення. У самозапильних рослин (горох, пшениця) на маточку потрапляє пилок тієї самої квітки, а у перехреснозапильних — з іншої (мал. 146). Самозапилення може відбуватися, наприклад, у нерозкритому бутоні (як у фіалок). Прикладом пристосування, яке забезпечує перехресне запилення, є утворення одностатевих квіток. Якщо на одній рослині є маточкові і тичинкові квітки, то рослину називають *однодомною* (ліщина, огірок) (мал. 147, а), а якщо маточкові і тичинкові квітки з'являються на різних рослинах, то вони є *двodomними* (обліпиха, верба, кропива дводомна) (мал. 147, б, в).

Способи запилення різноманітні. У вітрозапильних рослин (ліщина — мал. 148, а) квітки зазвичай дрібні, часто голі і неяскраві, без запаху, мають багато легкого неклейкого пилку і пірчасті приймочки. Запилюють квітки також і тварини (найчастіше комахи), які зазвичай відвідують квітки задля поживного пилку або цукристого нектару. Приваблює запилювачів яскравий колір квітки і запах, який залежить від уподобань тварини-запилювача: тонкий і медовий аромат, наприклад, приваблює метеликів і бджіл, а запах зіпсованого м'яса — мух. Пилок *комахозапильних* рослин — клейкий.

Будова комахозапильних квіток забезпечує надійне перенесення пилку на приймочку маточки і захист нектару від відвідувачів, які не можуть запилювати квітку. Так, білі запашні квітки

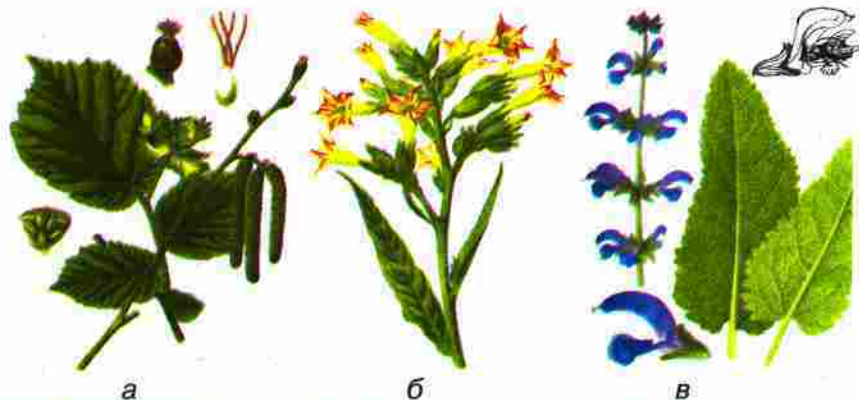

Мал. 148. Рослини з різними способами запилення: а — вітрозапильна ліщина; б — комахозапильний (нічні метелики) тютюн; в — комахозапильна (бджоли) шавлія

тютюну, які мають тонкі довгі трубочки віночка, запилюються нічними метеликами з довгими хоботками (мал. 148, б). Бджоли і джмелі запилюють квітки із короткими і широкими трубочками (мал. 148, в). Широко розкриті квітки *шипшини* часто запилюють жуки. Тому в них багато тичинок, а ніжні маточки сховані у чашоподібному квітколожі. Не лише комахи, але й інші тварини можуть запилювати квітки. У тропічних країнах запилювачами часто бувають птахи колібрі (мал. 149) і кажани (мал. 150).

Пилók складається із дрібненьких *пилкових зерен*. Ззовні вони вкриті твердою оболонкою із різноманітними виростами поверхні, що водночас захищає вміст пилкового зерна і допомагає йому закріпитися на приймочці (мал. 151). При попаданні на приймочку пилкове зерно проростає у *пилкову трубку* (мал. 152) з двома сперміями — нерухомими чоловічими статевими клітинами. У процесі росту пилкової трубки відбувається транспортування сперміїв до насінного зачатка.



Мал. 149. Колібрі живиться нектаром гібіскуса



Мал. 150. Кажан запилює квітку кактуса сагуаро



Мал. 151. Пилкові зерна квіткових рослин

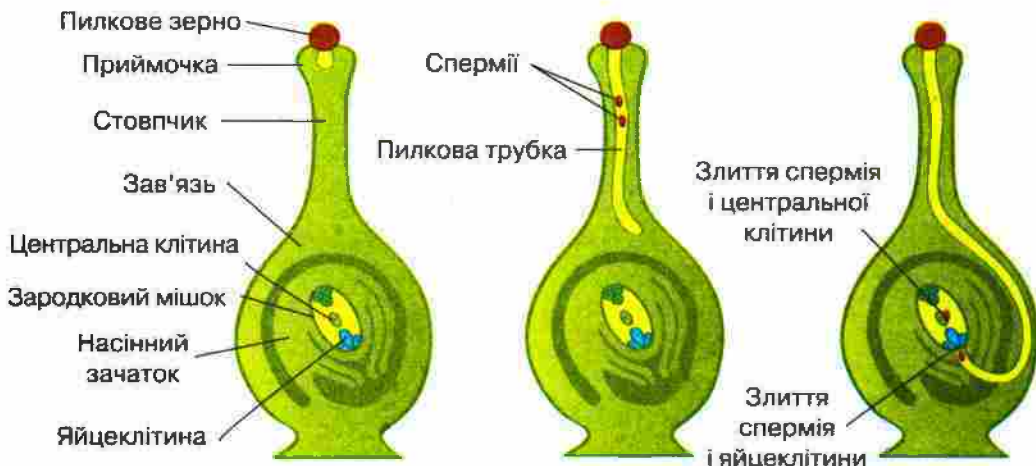

Мал. 152. Ріст пилкової трубки і подвійне запліднення

Зародковий мішок насінного зачатка є місцем утворення жіночої статеві клітини — яйцеклітини. У більшості квіткових рослин він складається із семи клітин — великої центральної і шести менших за розміром, одна з яких і є яйцеклітиною. Коли пилкова трубка вростає у насінний зачаток і доростає до зародкового мішка, її кінчик розривається, а чоловічі статеві клітини — спермії — виходять з неї поблизу яйцеклітини.

Запліднення. Після звільнення двох сперміїв із пилкової трубки починається характерний лише для квіткових рослин процес *подвійного запліднення*, відкритий у 1898 році Сергієм Гавриловичем Навашиним — професором Київського університету Святого Володимира (сучасна назва Київський національний університет імені Тараса Шевченка). Один із сперміїв зливається з яйцеклітиною. В результаті запліднення яйцеклітини утворюється зигота, яка дає початок зародку нової рослини. Другий спермії зливається з великою центральною клітиною зародкового мішка. Запліднена центральна клітина ділиться і утворює *ендосперм* — тканину, яка запасає поживні речовини. Зародок, що розвивається із зиготи, занурений в ендосперм і отримує з нього необхідні для розвитку поживні речовини. В результаті з насінного зачатка утворюється насінина.

Запліднення — це злиття чоловічої та жіночої статевих клітин.

ВИСНОВКИ

1. Будова квітки визначає характерний для кожної рослини тип і спосіб запилення.

2. Основна функція пилкового зерна квіткових рослин — утворення нерухомих чоловічих статевих клітин — сперміїв.
3. Біологічне значення запилення і утворення пилкової трубки у квіткових рослин полягає у транспортуванні сперміїв у насінний зачаток до зародкового мішка.
4. Основна функція зародкового мішка — утворення жіночої статевої клітини — яйцеклітини.
5. Біологічне значення подвійного запліднення полягає в одночасному утворенні зародка нової квіткової рослини і запасаючої тканини, якою цей зародок живиться — ендосперму.

ТЕРМІНИ І ПОНЯТТЯ, ЯКІ ПОТРІБНО ЗАСВОЇТИ

Запилення, однодомні рослини, дводомні рослини, пилкова трубка, запліднення, подвійне запліднення, ендосперм.

КОНТРОЛЬНІ ЗАПИТАННЯ

1. Що таке запилення?
2. Які типи і способи запилення ви знаєте?
3. Які основні функції пилкового зерна і пилкової трубки у квіткових рослин?
4. Яка основна функція зародкового мішка?
5. Чому запліднення квіткових рослин називають подвійним?

ЗАВДАННЯ

1. Заповніть у зошиті наведену таблицю.

Об'єкт	Де утворюється?	Куди переноситься?	Чим переноситься?	Основна функція
Пилкове зерно				
Спермії				

2. Поміркуйте, чи впливає спосіб запилення у квіткових рослин на будову пилкового зерна або спермія?

ДЛЯ ДОПИТЛИВИХ

Здавна тканини насінини, призначені для створення запасів поживних речовин, називали ендоспермом. Ендосперм, який утворюється в насінному зачатку до запліднення, називають первинним. Він є у рослин, які утворюють насінини, але не мають квіток (наприклад, *сосна*, *ялина*). Проте у квіткових рослин ендосперм виникає тільки після запліднення яйцеклітини — внаслідок запліднення центральної клітини зародкового мішка. Такий ендосперм називають вторинним. Утворення вторинного ендосперму дозволяє запобігти зайвій втраті поживних речовин у тому випадку, коли запліднення яйцеклітини не відбулося.



Ви дізнаєтеся про розміщення квіток на рослині та про суцвіття, у які вони об'єднуються для спільного забезпечення запилення.



Як розміщені квітки на рослині? Як розвиваються квітки у кульбаби?

Суцвіття — це система пагонів, що спеціалізована на утворенні квіток. Суцвіття сприймається оком як окрема група квіток. Усі квітки суцвіття спільно приваблюють запилювачів. Бджола, відвідуючи одне суцвіття, забезпечує запилення багатьох квіток. Тому органи, які призначені для приваблення запилювачів, утворюються не в усіх квітках суцвіття, а рослина в результаті витрачає менше поживних речовин.

За ступенем розгалуженості суцвіття поділяють на *прості* і *складні*. У *простих суцвітть* на головній вісі розташовані лише поодинокі квітки, а у *складних суцвітть* — бічні гілочки з декількома квітками.

Види простих суцвітть розрізняються за їхнім загальним виглядом, який визначається довжиною вісі суцвіття, ступенем її потовщення і відносною довжиною квітоніжок.

Основні типи суцвітть				
	Схема	Опис суцвіття	Приклад	Інші приклади
Прості	 Китиця	Головна вісь пряма, вдовжена, не потовщена. Квітоніжки майже однакової довжини	 Конвалія	Гадюча цибулька, барбарис
	 Сережка	Довга повисла вісь з квітоніжками однакової довжини	 Черемха	Тополя
	 Колос	Довга вісь з сидячими квітками	 Подорожник великий	Скрученик, тризубець

Основні типи суцвіть

	Схема	Опис суцвіття	Приклад	Інші приклади
Прості	 Початок	Головна вісь довга, потовщена, а квітки сидячі	 Кала болотяна	Кукурудза (маточкові квітки), антуриум
	 Щиток	Видовжена головна вісь, але завдяки значній різниці у довжині квітконіжок усі квітки розташовані майже в одній горизонтальній площині	 Груша	Глід
	 Зонтик	Головна вісь вкрай вкорочена, а квітконіжки майже однакової довжини	 Чистотіл	Первоцвіт
	 Головка	Вісь суцвіття вкорочена, куляста або яйцеподібна, інколи потовщена, квітки сидячі	 Шовковиця	Миколайчики, хміль
	 Кошик	Вісь вкорочена і розширена. Сидячі квітки щільно розташовані на її майже плоскій або сильно опуклій поверхні	 Нагідки	Хризантема, ромашка, кульбаба
Складні	 Волоть	Розгалуженість бічних гілок зазвичай зростає до основи	 Синюха	Бузина червона, гадючник

Прикладом типового складного суцвіття є волоть. Інші складні суцвіття утворені об'єднанням простих суцвіть (мал. 153).



Мал. 153. Складні суцвіття: а — складна китиця буркуну; б — складний зонтик кропу; в — складна головка конюшини лучної; г — складний колос пшениці

Яскравим прикладом взаємодії квіток у суцвітті є суцвіття, які нагадують квітку. В складних зонтиках *борщівника* зовнішні пелюстки крайових квіток сильно збільшені, імітують спільний «віночок» суцвіття. Крайові квітки щиткоподібних волотей *калини* великі і не можуть запилюватися. Вони приваблюють запилювачів до неяскарих дрібних центральних квіток. Кошики *нагідок*, *соняшника* й інших рослин мають чашечкоподібну обгортку, пелюсткоподібні крайові і дрібненькі трубчасті центральні квітки. Таке суцвіття-кошик у побуті неправильно вважають квіткою.

ВИСНОВКИ

1. Суцвіття виникають як група квіток задля більш ефективного запилення.

- Різноманітність простих суцвіть пов'язана з різною відносною довжиною та будовою головної осі, а також довжиною квітконіжок суцвіття.
- Складні суцвіття виникають завдяки об'єднанню окремих квіток або простих суцвіть в одне суцвіття.
- Розподіл функцій між квітками в суцвітті призводить до формування суцвіть, що нагадують квітку.

ТЕРМІНИ І ПОНЯТТЯ, ЯКІ ПОТРІБНО ЗАСВОЇТИ

Суцвіття, просте суцвіття, складне суцвіття.

КОНТРОЛЬНІ ЗАПИТАННЯ

- Що таке суцвіття?
- За якими ознаками класифікують суцвіття?
- Які основні види простих суцвіть?
- Які приклади складних суцвіть ви можете навести?
- Яке біологічне значення утворення суцвіття?

ЗАВДАННЯ

- Заповніть таблицю в зошиті.

Вид суцвіття	Довжина осі суцвіття	Потовщення осі суцвіття	Довжина квітконіжок
Китиця			
Сережка			
Колос			
Початок			
Щиток			
Зонтик			
Головка			
Кошик			

Які пари суцвіть неможливо розпізнати за наведеними у таблиці ознаками? Які додаткові ознаки слід використати для розпізнавання суцвіть у цих парах?

- Порівняйте волоть та складну китицю (мал. 153, а). Намалюйте схему будови складної китиці. Чим волоть відрізняється від складної китиці?



Ви дізнаєтеся про зовнішню і внутрішню будову насінини, як відбувається її проростання та які умови для цього необхідні, а також про розвиток проростка.



Як з'являється насінини? Навіщо рослині насінини? Як з насінини з'являється рослина?

Насінини (мал. 154) розвивається із насінного зачатка квіткових рослин після подвійного запліднення. Покриви зачатка насінини перетворюються на шкірку, в якій залишається отвір. Ендосперм розростається і живить зародок, який розвивається після запліднення яйцеклітини. Зародок має *зародковий корінець*, *підсім'ядольне коліно*, у квіткових рослин одну або дві *сім'ядолі* і *брунечку* зачаткового головного пагона. Після відмирання ніжки насінного зачатка на шкірці насінини залишається *рубчик*.

Насінини — це вкритий покривом-шкіркою зародок рослини із необхідним для його розвитку запасом речовин.

Рубчик — місце відриву насінини від ніжки зачатку насінини.

У деяких рослин (*квасоля* (мал. 155), *горох*, *огірок*) зародок повністю використовує ендосперм для свого розвитку, а запасні поживні речовини в насінині містяться в сім'ядолях.

Щоб прорости, насінині, як правило, необхідний певний період спокою. А умовами проростання є достатня вологість, доступ повітря для дихання, оптимальна для даного виду рослини тем-

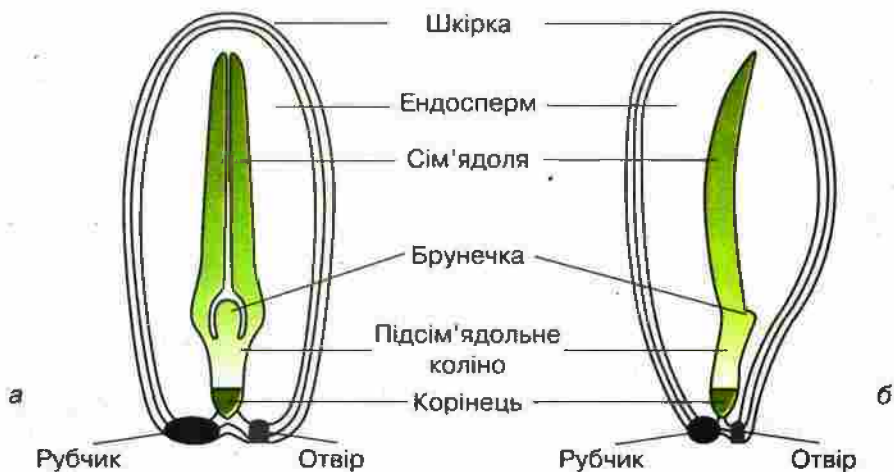

Мал. 154. Схема будови насінин із двосім'ядольним (а) і односім'ядольним (б) зародком



Мал. 155. Будова насінини: а — зовнішній вигляд насінини квасолі; б — зародок квасолі; в — зародок квасолі із розділеними сім'ядолями; г — зріз насінини цибулі

пература (*горох, морква* — від 1–2 °С, *огірок, перець* — від 10 °С). Першою помітною ознакою початку проростання є набрякання насінини. Посилюється дихання і збільшується потреба в кисні. Під час проростання (*мал. 156*) розтягується підсім'ядольне коліно. Воно виштовхує через розрив шкірки зародковий корінець. З цього моменту зародок перетворюється на проросток.

Корінь відразу починає рости вглиб, закріплює молодий проросток в ґрунті і забезпечує його водою. У рослин із надземними сім'ядолями підсім'ядольне коліно сильно видовжується, вигинається петлею, потім розпрямляється і виносить сім'ядолі на поверхню ґрунту.



Мал. 156. Проростання насінини квасолі

ВИСНОВКИ

1. Насінини містить захищений шкіркою зародок майбутньої рослини і запас поживних речовин, які використовуються під час проростання.
2. Для проростання насінини необхідні завершення періоду спокою, а також оптимальна вологість, температура, освітленість та доступ повітря для дихання.
3. Проростання насінини починається після її набрякання зі звільнення із шкірки насінини зародкового корінця, при цьому зародок насінини дає початок проростку.

Насінина, рубчик.

КОНТРОЛЬНІ ЗАПИТАННЯ

1. Яка зовнішня і внутрішня будова насінини?
2. Які умови проростання насінини?
3. Що таке проросток?
4. Як відбувається проростання насінини?

ЗАВДАННЯ

Ви дізналися про зовнішню і внутрішню будову насінини і про те, що відбувається під час її проростання. Навіщо, на вашу думку, рослині насінина?

§ 36. ПЛІД



Ви дізнаєтеся про те, що таке плід, про різноманітність плодів та їхнє значення.



Звідки беруться плоди? Чому плоди такі різноманітні? Навіщо рослині плоди, що так смакують тваринам і людині?

За допомогою плодів рослини поширюють свої насінини. Стінка плода розвивається зі стінки зав'язі і складається із зовнішнього, середнього й внутрішнього шарів (мал. 157). Під стінкою плода знаходиться одна або кілька насінин.

Плід — це частина рослини, яка розвивається із квітки при досягненні насінин.



Мал. 157. Схема внутрішньої будови плода

Відомо багато різних видів плодів, які відрізняються, в першу чергу:

- 1) за розвитком (із простої або складної маточки);
- 2) за будовою стінки (сухі або соковиті);
- 3) за числом насінин у плоді (однонасінні або багатонасінні);
- 4) за здатністю розкриватися або розпадатися.

Плоди, утворені з простої маточки				
	Схема	Приклад	Інші приклади	Розкриваються або розпадаються
Багатонасінні				
Сухі	 Листянка	 Сокирки	Багряник	Розгортаються подібно листку
	 Біб	 Золотий дощ	Горох, квасоля, жовта акація	Розкриваються двома спірально закрученими стулками
Однонасінні				
Сухі	 Горішок	 Роголисник	Приворотень, родовик	Не розкриваються
	 Зернівка	 Пшениця	Жито, рис, кукурудза	Не розкриваються
Соковиті	 Кістянка	 Лавровишня	Персик, слива, абрикос	Не розкриваються

Якщо плід розвивається з квітки з кількома простими маточками, то відповідні плоди із кількома плодиками називають **багатолистянка** (орлики, калюжниця), **багатогорішок** (жовтець, суніця, шипшина), **багатокістянка** (ожина, малина) (мал. 158).



а



б



в

Мал. 158. Плоди, утворені з квіток із кількома простими маточками:
а — багатолістянка орликів; б — багатогорішок суниццї; в — багатокістянка малини

Плоди, утворені зі складної маточки

	Схема	Приклад	Інші приклади	Розкриваються або розпадаються
Багатонасінні				
Сухі	 Коробочка	 Зірочник	Лілія, мак, дзвоники	Розкриваються
	 Стручок	 Ріпак	Гірчиця, грицики	Розкриваються
Соковиті	 Ягода	 Томат	Агрус, смородина	Не розкриваються
	 Померанець	 Лимон	Апельсин, мандарин	Не розкриваються
	 Яблуко	 Горобина	Яблуко, груша	Не розкриваються
	 Гарбузина	 Гарбуз	Кавун, огірок, кабачок	Не розкриваються
	 Кістянка	 Калина	Бузина, крушина	Не розкриваються

Плоди, утворені зі складної маточки

	Схема	Приклад	Інші приклади	Розкриваються або розпадаються
Однонасінні				
Сухі	 Горіх	 Дуб	Бук, ліщина, гречка	Не розкриваються
	 Крилатка	 Ясень	В'яз	Не розкриваються
	 Сім'янка	 Кульбаба	Соняшник, череда	Не розкриваються
	 Кістянка	 Волоський горіх	Мигдаль, кокосова пальма	Не розкриваються

Із суцвіть зі щільно розташованими квітками утворюються **супліддя**, які ми часом не відрізняємо в побуті від звичайних плодів. Такими є супліддя *шовковиці*, у яких м'якоть утворена розрослими листками оцвітини довкола плодів-горіхів, *інжиру* з плодами горіхами (не насінинами!) всередині, величезні супліддя *ана-насів* (мал. 159).

Супліддя — щільне зібрання плодів, утворене із суцвіття.

Величезна різноманітність плодів забезпечує розселення квіткових рослин, які можуть поширюватись як насінинами, так і цілими плодами або його частинами. Інколи насінини просто падають поблизу материнської рослини. Часом вони із силою виштовхуються із плода, що розкривається, як у *розрив-трави* і *жовтої акації*, або випорскуються на відстань до 10 метрів з рідиною із плода *скаженого огірка*.



а



б



в

Мал. 159. Супліддя: а — шовковиці; б — інжиру; в — ананаса

Вода розносить плавучі сухі кістянки поширеної вздовж узбережжя тропічних країн *кокосової пальми*, оточені мішечком горіхи *осок*, занурені у слиз насінини *латаття* і *валіснерії*. Вітер розносить пилоподібні насінини *орхідей*, крилаті плоди *ясеня* і *клена*, вкриті волосками насінини *зніту* і сім'янки *кульбаби*. Із розкритих коробочок на пружних сухих стеблах (як у *маку*) насінини катапультуються, коли їх розхитує вітер або тварини.

Коли тварини поїдають соковиті плоди, насінини можуть приклеїтись до їхнього тіла (наприклад, дзьоба птаха) і бути перенесеними на великі відстані. А часто насінини або кісточки проходять неушкодженими крізь травний тракт тварини, навіть краще після цього проростають. А от клейкі плоди *шавлії клейкої*, чіпкі обгортки кошиків *ріп'яхів*, вкриті гачечками частини плодів *моркви* переносяться на поверхні тіла тварин.

Людина поширює насінини рослин на взутті й одязі, на колесах транспорту і з вантажами. Так із Америки до Європи потрапили бур'яни *амброзія* і *циклахена*, пилок яких викликає сильну алергію у багатьох людей. Натомість європейський *подорожник великий* став мешканцем Америки. Деякі бур'яни пристосувалися до ритму посіву і збору, способів очищення зерна сільськогосподарських культур, і тепер людина сама поширює ці рослини посівом, оскільки дуже важко позбавитися від них у посівному матеріалі.

ВИСНОВКИ

1. Плід розвивається із квітки при досяганні насінин.
2. Плід забезпечує поширення насінин. Насінини квіткових рослин висипаються із плодів або поширюється цілий плід чи його частина.
3. Різноманітність плодів пов'язана з різними способами поширення рослин.

ТЕРМІНИ І ПОНЯТТЯ, ЯКІ ПОТРІБНО ЗАСВОЇТИ

Плід, супліддя.

КОНТРОЛЬНІ ЗАПИТАННЯ

1. Що таке плід?
2. За якими ознаками виділяють види плодів?
3. За допомогою чого рослини можуть поширюватися на нові території?
4. Які ознаки плодів і насінин характерні для рослин, що поширюються вітром?
5. Які ознаки плодів і насінин характерні для рослин, що поширюються тваринами?

ЗАВДАННЯ

Поміркуйте та дайте відповідь на запитання.

Легкі плоди сім'янки *кульбаби* легко підхоплюються вітром і розносяться на великі відстані завдяки придаткам з волосків. Натомість плоди крилатки *ясени* і *клена* відносно важкі, хоча також поширюються вітром. Як ви думаєте, у чому різниця в способі поширення цих плодів? Чому плоди крилатки характерні власне для дерев?

§ 37. РУХИ РОСЛИН



Ви дізнаєтеся про те, як рослини змінюють положення своїх органів у просторі і яке це має значення.



Чи сплять рослини? Чому пагін росте вгору до Сонця, а корінь — вглиб Землі? Як виткі й чіпкі рослини знаходять опору? Чому люди кажуть «сором'язлива міміза»?

Серед фотосинтезуючих організмів здатність пересуватися властива лише одноклітинним і небагатьом багатоклітинним водоростям. Типові рослини є прикріпленими і вони неспроможні змінювати своє положення у просторі. Певної «пасивної» рухливості рослинам надають їхні підземні або надземні пагони, у першу чергу, кореневища та вуса, які допомагають рослині «переростати» на нове місце. Проте справжні рухи, часом — вельми швидкі, можна спостерігати в окремих органів рослин.

Рухи органів рослини у процесі її росту, напрямок яких визначає подразник (зовнішній чинник), називаються *ростовими рухами*.

Оскільки рослини фотосинтезують, то їхні пагони ростуть, а листки повертаються своїми пластинками до джерела світла. Це добре помітно у рослин на підвіконнях, оскільки світло в кімнату завжди падає з вікна. Натомість корені, якщо опиняються поза ґрунтом, ростуть у напрямку від джерела світла (мал. 160, а).



Мал. 160. Ростові рухи рослин

Рослини здатні сприймати силу тяжіння — пригадайте будову кореневого чохла. Тому корені ростуть за напрямком її дії, а пагони — проти напрямку її дії (мал. 160, б).

Подразниками, що визначають ростові рухи, окрім світла та сили тяжіння, також можуть виступати різноманітні хімічні речовини, електричні поля, тепло тощо.

Рухи рослин можуть бути викликані неспрямованим зовнішнім подразником, наприклад, зміною температури. Напрямок таких рухів визначається властивостями самої рослини.

Так, квітки *тюльпанів* і *крокусів* розкриваються у відповідь на підвищення температури. Якщо тюльпани відчувають різницю температури у 1°C , то чутливість крокусів становить $0,2^{\circ}\text{C}$. Листкові пластинки деяких рослин реагують на зниження температури скручуванням. Подібною буває і реакція на освітленість. В темряві деякі рослини «засинають» — закривають квітки (*латаття*) або кошики (*кульбаба*), складають листки (*квасок*) (мал. 161, а, б). А от нічні квітки в темряві розкриваються. Відомий кактус «*цариця ночі*» (мал. 163) розцвітає рівно через 12 годин після останньої



Мал. 161. Рухи рослин, викликані неспрямованим зовнішнім подразником (а, б, в)



Мал. 162. Самостійні рухи: закручування вусиків



Мал. 163. Кактус «цариця ночі»



Мал. 164. Поле соняшників

зміни темряви на світло і цвіте одну ніч. Кошики *соняшника* нахиляються у бік сонця (мал. 164).

Дуже часто такі рухи є наслідком струсу або дотику. Раптове опускання і складання листків *мімози сором'язливої* внаслідок втрати води основами черешків здатне відлякувати травоядну тварину (мал. 161, в). Листки-пастки комахоїдних рослин *росички круглолистої* і *венериної мухоловки* (мал. 122, 125) реагують на дотик, однак реакція не буде тривалою за умови подразнення неживим предметом. Лише хімічні речовини тіла жертви підтверджують рослині, що пастка повинна працювати доти, доки травлення не завершено. Це

свідчить, що викликати рухи у рослин можуть і хімічні речовини.

Самостійні рухи рослин не залежать від зовнішнього подразнюючого фактора. Верхівки пагонів багатьох рослин і верхівки вусиків у процесі росту здійснюють ростові спіральні рухи (мал. 165, 162). Виткі пагони та вусики



Мал. 165. Самостійні рухи верхівок пагонів витких рослин дозволяють їм знаходити опору

завдяки ним обкручують опору. Цікаво, що кожній рослині може бути властивий свій напрямок спіральних рухів — за годинниковою стрілкою чи проти неї.

Рухатись здатні і мертві частини рослин. Дуже поширені **гігроскопічні рухи**, які викликаються зволоженням або висиханням потовщених і непотовщених клітинних оболонок або здерев'янілих і нездерев'янілих тканин. Гігроскопічними рухами визначаються механізми розкривання багатьох сухих плодів.

Незважаючи на відсутність м'язів і органів руху у рослин, вони виробили різноманітні рухові реакції у відповідь на подразники зовнішнього середовища.

1. Типові рослини ведуть прикріплений спосіб життя і здатні лише переростати на нові ділянки ґрунту.
2. Окремі частини рослини у відповідь на зовнішні подразники (спрямовані або неспрямовані) або завдяки внутрішнім ритмам можуть здійснювати рухи і змінювати положення у просторі.
3. Напрямок руху рослин може визначати зовнішній подразник або внутрішня будова органа.

ТЕРМІНИ І ПОНЯТТЯ, ЯКІ ПОТРІБНО ЗАСВОЇТИ

Ростові рухи, самостійні рухи, гігроскопічні рухи.

КОНТРОЛЬНІ ЗАПИТАННЯ

1. Як рухаються органи рослин у відповідь на зовнішній подразник?
2. Які ростові рухи властиві кореню і пагону?
3. Які подразники найчастіше викликають рухи у рослин, що зумовлені їхньою внутрішньою будовою?

ЗАВДАННЯ

Поясніть, чому орієнтацію соняшників до сонця вважають не ростовим рухом.

ПІДБ'ЄМО ПІДСУМКИ

I. Ми усвідомили характерні риси рослин:

1. Рослини здатні використовувати енергію світла та утворювати органічні речовини в процесі фотосинтезу.
2. Рослини поглинають необхідні для життєдіяльності мінеральні речовини лише у розчиненому вигляді.
3. Рослина росте та утворює нові частини свого тіла протягом усього життя.
4. Способи живлення і поглинання речовин зумовлюють прикріплений спосіб життя рослин. Рослина не здатна активно змінювати місце свого зростання.
5. Для поширення на нові території квіткові рослини утворюють плоди і насінини.

II. Ми запам'ятали, що для життя рослині необхідні вода, вуглекислий газ і світло для фотосинтезу, а також кисень, мінеральні речовини і тепло. Життєдіяльність рослинного організму забезпечують вегетативні органи:

- корінь;
- стебло;
- листок.

III. Ми зрозуміли, що квітковим рослинам властиве як нестатеве — вегетативне, так і статеве — насінне розмноження:

1. Вегетативне розмноження здійснюється вегетативними органами завдяки здатності рослин відновлювати втрачені органи.
2. Органом насінного розмноження квіткових рослин є квітка, у якій тичинки утворюють пилок, а маточки — насінні зачатки із зародковими мішками.
3. Пилкові зерна і зародкові мішки утворюють статеві клітини.
4. Перед заплідненням відбувається запилення приймочки маточки пилом. Чоловічі статеві клітини у зародковий мішок транспортує пилкова трубка.
5. У результаті запліднення виникає зародок нової квіткової рослини і необхідний для його розвитку ендосперм. Після запліднення із насінного зачатка розвивається насінина, а із квітки — плід.

IV. Ми з'ясували, що різні рослини зростають у різних умовах, а тому зовнішня і внутрішня будова їхніх органів дуже різноманітна. Найбільш яскраво виражене пристосування до умов зростання призводить до виникнення видозмін вегетативних органів.

V. Ми побачили, що рослини використовують для запилення і поширення плодів та насінин фактори неживого оточення — силу тяжіння, вітер і воду. Однак вони також пристосувалися до перенесення пилку і поширення насінин різними тваринами — комахами, птахами та ссавцями.

Знаю — вмію

- Я знаю, з яких органів складається тіло рослин, і вмію їх описувати.
- Я знаю внутрішню будову рослин і вмію розпізнавати їхні тканини під мікроскопом.
- Я знаю функції вегетативних органів і тканин та вмію за їх будовою визначати умови зростання рослин.
- Я знаю видозміни вегетативних органів рослин і вмію їх розпізнавати.
- Я знаю способи розмноження рослин і вмію їх живцювати та пророщувати насінини.
- Я знаю функції та будову квітки, вмію її аналізувати й визначати тип запилення.
- Я знаю зовнішню і внутрішню будову насінини та плода, вмію визначати спосіб поширення плодів і насінин.

A large, detailed green leaf with prominent veins serves as the background for the top half of the page. In the upper left corner, there are several white water lilies with yellow centers.

Тема 4.

РІЗНОМАНІТНІСТЬ РОСЛИН

Вивчаючи цю тему, ви дізнаєтеся:

- ✓ про різноманітність рослин і про основні групи вищих рослин;
- ✓ про основних представників вищих рослин, їх значення у природі та житті людини;
- ✓ про розмноження та поширення вищих рослин;
- ✓ які існують екологічні групи та життєві форми рослин і як вони утворюють рослинні угруповання



§ 38. РІЗНОМАНІТНІСТЬ ВОДОРОСТЕЙ



Ви дізнаєтеся про три найпоширеніші групи багатоклітинних водоростей — бурі, червоні та зелені. Ці групи також мають найбільше практичне використання у господарській діяльності людини.



Які водорості є важливими в нашому житті? Чи існують водорості великого розміру?

Водорості є групою, до якої відносились попередники наземних рослин. Водорості живляться завдяки фотосинтезу, а їхні клітини мають хлоропласти. Проте у багатоклітинних водоростей відсутні тканини та немає поділу тіла на органи — листки, стебла, корені.

Таким чином, водорості схожі зі звичними для нас наземними рослинами за способом живлення, але відрізняються від них значно простішою будовою тіла. У ХІХ ст. вчені запропонували називати всі «традиційні» наземні рослини — від невеличких мохів до велетенських дерев — *вищими рослинами*, а решту рослинних організмів, позбавлених листків, стебел та коренів, — *водоростями*.

Водорості дуже різноманітні. Наприклад, серед них є як одноклітинні, так і багатоклітинні організми. Виключно одноклітинними є діатомові (*навікула*) та евгленові (*евглена*) водорості, з якими ви вже познайомилися при вивченні одноклітинних організмів. Деякі групи водоростей, зокрема зелені, включають як одноклітинних (*хламідомонада*, *хлорела*), так і багатоклітинних представників (приклад — *хара*). До інших груп, в першу чергу, бурих та червоних водоростей, входять виключно або майже виключно багатоклітинні, переважно — морські організми, які помітні без збільшувальних приладів. Саме ці п'ять груп водоростей — *евгленові*, *діатомові*, *бурі*, *червоні* та *зелені* — є найпоширенішими та найвідомішими. Розглянемо детальніше ті групи, в яких представлені багатоклітинні водорості.

Бурі водорості живуть переважно у морях, особливо — холодних, на глибинах до 30 м. Подібно до діатомових, у бурих водоростей хлоропласти забарвлені у різні відтінки жовтого кольору. Зазвичай бурі водорості мають великі розміри і добре помітні без збільшувальних приладів. Вони є багатоклітинними організмами. Донні зарості бурих водоростей часто називають «лісами моря». Ці «ліси» у північній півкулі найчастіше утворює морська капуста — *ламінарія*.

Ламінарія виглядає як широка жовто-коричнева стрічка, довжина якої може сягати 5–7 м (*мал. 166, а*). У нижній частині вона

звужується і переходить у циліндричну ніжку, яка закінчується розгалуженнями — *ризб'їдами*. За їх допомогою ламінарія міцно прикріплюється до кам'янистого ґрунту.

Ламінарія є їстівною водорістю. Її не лише збирають, але й штучно вирощують на морських фермах у багатьох країнах. Ламінарія багата на йод, вітаміни та різноманітні корисні речовини.

Червоні водорості також є переважно морськими багатоклітинними організмами. Хлоропласти червоних водоростей забарвлені найчастіше у червоний колір. Таке забарвлення дозволяє червоним водоростям уловлювати світло на досить великих глибинах — до 70 м. Деякі червоні водорості, наприклад, червоний морський салат — *порфіра*, є їстівними (мал. 166, б). З багатьох червоних водоростей людина отримує цінну речовину — *агар-агар*.

Його додають у розчини для перетворення їх на желе. Агар-агар широко використовується при виготовленні фарб, косметичних гелів, у кондитерській промисловості (наприклад, при виробництві пастили та зефіру). На поживних середовищах, виготовлених з додаванням агар-агару, дослідники вирощують культури бактерій, мікроскопічних грибів та водоростей тощо.

Зелені водорості є найчисленнішою та найрізноманітнішою групою водоростей, представники якої зустрічаються майже всюди — у прісних водоймах та морях, у ґрунті та на корі дерев, навіть на снігу та льоду. Вже відомими вам прикладами зелених водоростей є *хламідомонада*, *хлорела* та *хара*. Іншими прикладами є прісноводна водорість *спірогіра* та морська водорість *ульва*.

Спірогіра має вигляд нитки, що складається з однакових клітин, розташованих одна за одною. У кожній клітині є зелені спіральні закручені стрічкоподібні хлоропласти. Середину клітини займає велика вакуоля, в центрі якої на цитоплазматичних тяжках розташоване ядро (мал. 167). Спірогіра часто утворює у річках зелене м'яке та слизьке на дотик жабуриння. Якщо забарвити мікроско-



Мал. 166. Їстівні бурі, червоні та зелені водорості: а — морська капуста — ламінарія; б — червоний морський салат — порфіра; в — зелений морський салат — ульва



Мал. 167. Зелена нитчаста водорість спірогіра

пічний препарат спірогіри розчином туші, то стає зрозумілим, чому жабування слизьке — кожна нитка оточена шаром слизу.

Ульва, або зелений морський салат, виглядає як зелена пластинка розміром приблизно з долоню, і зовні нагадує *порфіру* (мал. 166, в). Зазвичай *ульва* росте на дні на відносно невеликих глибинах — до 5 м. Подібно до червоного морського салату, ульва є їстівною водорістю, яку в ряді країн вирощують на спеціальних морських фермах.

На прикладі зелених водоростей можна простежити основні етапи поступового ускладнення будови тіла фотосинтезуючих організмів: від рухливих одноклітинних (*хламідомонада*) до одноклітинних нерухомих (*хлорела*). Далі — до нерухомих багатоклітинних організмів з простою будовою тіла у вигляді нитки (*спірогіра*) або пластинки (зелений морський салат — *ульва*) і, нарешті, до таких зелених водоростей, які навіть зовні нагадують вищі рослини (*хара*).

Саме від зелених водоростей, споріднених із *спірогірою* та *харою*, походять вищі рослини.

ВИСНОВКИ

1. Водорості живляться як рослини, але їхнє тіло не має коренів, стебла та листків.
2. Водорості різноманітні за будовою (одноклітинні та багатоклітинні), своїми розмірами (мікроскопічні та макроскопічні), забарвленням хлоропластів (жовті або коричневі; червоні, зелені), середовищем існування (моря та прісні водойми, суходоли).
3. Основні групи водоростей, де є багатоклітинні представники, — це бурі, червоні та зелені водорості.
4. Від багатоклітинних зелених водоростей походять вищі рослини.

Водорості, вищі рослини, бурі водорості, червоні водорості, агар-агар, зелені водорості.

КОНТРОЛЬНІ ЗАПИТАННЯ

1. Що спільного мають водорості з традиційними рослинами, які ми називаємо вищими?
2. Які водорості (евгленові, діатомові, бурі, червоні або зелені) представлені виключно одноклітинними, а які — виключно багатоклітинними організмами?
3. В межах якої групи водоростей можна прослідкувати перехід від простої одноклітинної до складної багатоклітинної будови тіла?

ЗАВДАННЯ

1. Охарактеризуйте практичне значення водоростей різних груп.
2. Наведіть назви їстівних водоростей.

§ 39. МОХИ



Ви дізнаєтеся про особливості і різноманітність будови мохів, про спосіб життя цих рослин, а також зрозумієте, у чому полягає своєрідність розмноження мохів.



Звідки з'являються мохи? Чому мохи ростуть на північному боці стовбурів дерев? Чому на одних рослинах моху є коробочки, а на інших — немає?

На Землі налічують близько 24 тис. видів мохів! І поширені вони повсюди. *Мохи* — це рослини, які не мають коренів та не здатні ефективно регулювати вміст води в тілі, тому багато їх видів мають здатність висихати і швидко відновлювати свою життєдіяльність після зволоження. Більшість мохів зростають у достатньо зволжених місцях. Поверхню стовбурів дерев вони рясніше вкривають із північного боку, куди потрапляє менше променів сонця і яка менше висихає.

За будовою тіла розрізняють мохи *сланеві* і *листочестеблові*. Внутрішня будова деяких мохів надзвичайно проста, вони складаються із майже однакових клітин. У інших можна побачити різноманітні тканини.

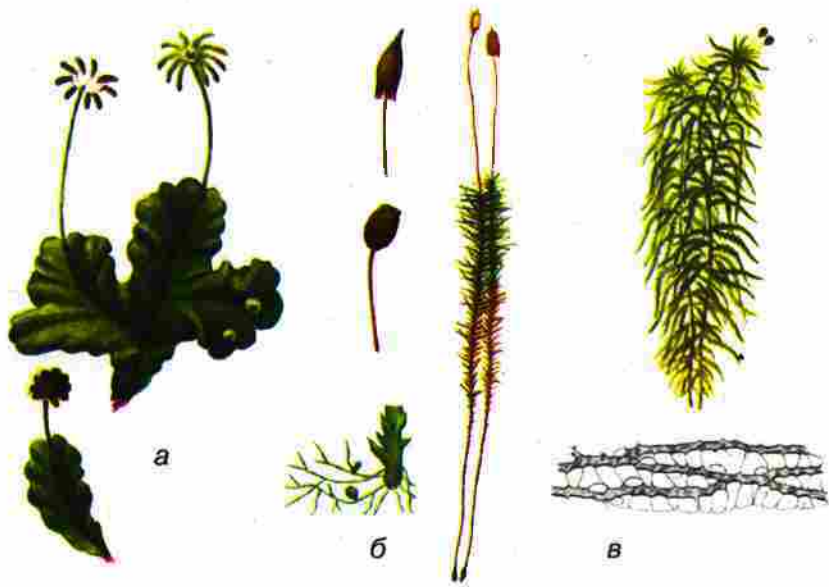

Мал. 168. Сланеві і листостеблові мохи: а — маршанція; б — мох зозулин льон; в — сфагнум

Тіло сланевих мохів — це просто пластинка, на нижній поверхні якої можуть бути тільки луски і волоски — *ризойди*, якими ця пластинка прикріплюється до ґрунту або каменів. Ризоїди також транспортують воду до тіла рослини. Прикладом сланевих мохів є *маршанція мінлива* (мал. 168, а), яку можна побачити на перезволожених луках, по берегах потічків, а у містах часом на закинутих вологих стежинах з дрібного щебеню або асфальту, де не росте трава.

На вологих луках, у лісах можна знайти листостебловий мох *зозулин льон* (мал. 168, б). У процесі розмноження зозулиного льону як і в усіх мохів послідовно змінюються *статеве* та *нестатеве* покоління (мал. 169).

Рослини статевого покоління моху утворюють подушки із щільно розташованих пагонів зі стеблом і листками (власне ті рослини, які у побуті називають мохами). На стеблі при основі пагона розвиваються волоски — ризоїди. На верхівці пагонів зозулиного льону між листками утворюються статеві органи: або чоловічі, або жіночі. Коли падає дощ, його краплі потрапляють на верхівки пагонів і розбризкуються. Разом з бризками чоловічі статеві клітини із джгутиками —

Статеве покоління утворює статеві органи, в яких формуються чоловічі та жіночі статеві клітини.

Нестатеве покоління утворює спори, якими здійснюється нестатеве розмноження.

сперматозоїди — потрапляють на жіночі пагони, запливають у жіночі статеві органи і запліднюють яйцеклітини, в результаті цього утворюються зиготи.

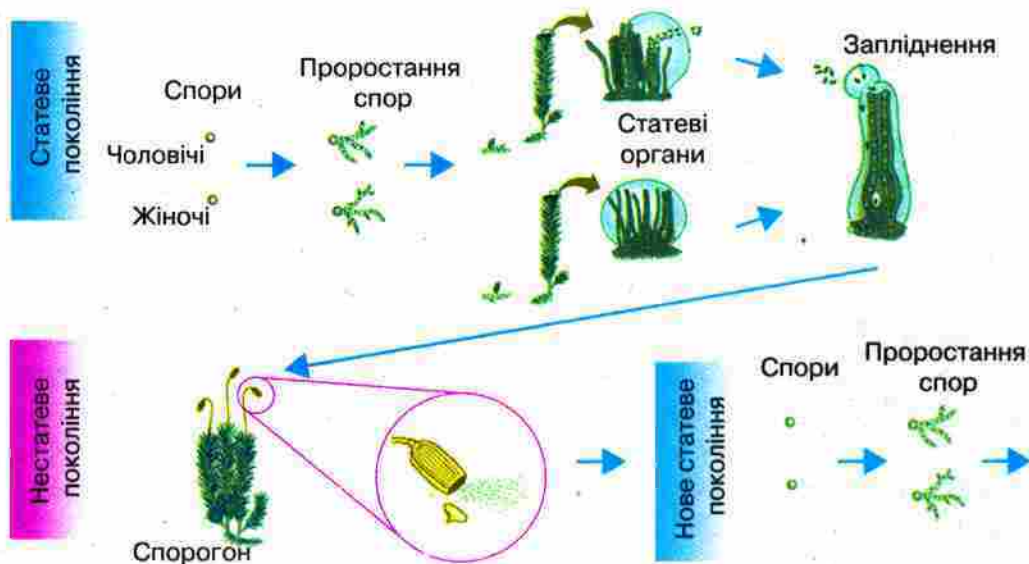

Мал. 169. Розмноження моху зозулин льон

Із зиготи всередині жіночого статевого органа розвивається нестатеве покоління моху — *спорогон*. Тобто він розвивається лише на жіночих пагінцях моху і все життя живиться за їх рахунок. Спорогон складається із присоски, ніжки і коробочки (мал. 170). В коробочці спорогону утворюються спори. Після дозрівання спори висипаються з коробочки і вітер розносить їх на велику відстань. Спора *зозулиного льону* проростає на поверхні ґрунту у сильно розгалужену багатоклітинну зелену чоловічу або жіночу нитку. З часом на цій нитці виникають численні бруньки, з яких розвиваються пагінці нового статевого покоління моху. Таким чином, мохи розмножуються і поширюються за допомогою спор.

Органи, у яких утворюються спори, називають *спорангіями*. У мохів спорангієм є коробочка спорогона.

Дуже цікавим є білий мох або *сфагнум* (мал. 168, в). Його розгалужені пагони утворюють великі подушки у вологих лісах або суцільні килими на болотах, які, в свою чергу, так і

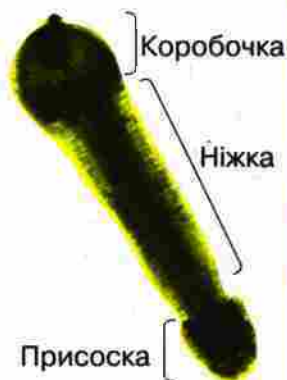

Мал. 170. Молодий спорогон моху

називають — сфагновими. Живляться такі болота майже чистою водою атмосферних опадів.

У тілі сфагнуму переважають відмерлі клітини. Так, у листках на одну зелену живу клітину припадає до кількох десятків відмерлих клітин, заповнених повітрям. Саме вони створюють враження, що сфагнум має білий колір. У стеблі також розвиваються подібні мертві клітини. Вони дуже добре поглинають рідину. Тому сфагновий мох, як губка, поглинає і утримує багато води.

Килим сфагнуму на поверхні болота перекриває доступ кисню до нижніх шарів води, зменшує її випаровування та теплообмін. Відмерлі частинки лише частково розкладаються з утворенням великої кількості органічних кислот. Окрім того, у сфагнумі містяться речовини, що вбивають бактерії. Тому залишки моху в болоті не перегнивають, а утворюють потужні поклади світлого сфагнового торфу. Сам сфагнум після висушування застосовували як матеріал для перев'язок у медицині. Але зараз цього вже не роблять, бо сфагнові болота досить швидко зникають через забруднені атмосферні опади і тому охороняються в усьому світі.

ВИСНОВКИ

1. Мохи не мають коренів, їхнє тіло — пластинка або пагін, у деяких випадках із ризоїдами.
2. Будова мохів не забезпечує ефективної регуляції вмісту води в тілі.
3. У мохів основним фотосинтезуючим поколінням є статеве. Нестатеве покоління представлене спорогоном, який живиться за рахунок жіночої рослини статевого покоління.
4. Розмножуються і поширюються мохи спорами.

ТЕРМІНИ І ПОНЯТТЯ, ЯКІ ПОТРІБНО ЗАСВОЇТИ

Мохи, ризоїди, спорогон, спорангій, статеве покоління, нестатеве покоління.

КОНТРОЛЬНІ ЗАПИТАННЯ

1. Які типи зовнішньої будови тіла мохів ви знаєте?
2. Як відбувається статевий процес у мохів?
3. Що таке спорогон? Яка його будова і функції?
4. Чому пагінці зозулиного льону утворюють щільні подушки?
5. Які покоління можна виділити у мохів?

ЗАВДАННЯ

Перепишіть у зошит та продовжіть речення, які описують процес розмноження моху зозулин льон.

Розмноження моху зозулин льон:

Спори утворюються у _____

Із спори розвивається _____

Статеві органи утворюються на _____

Сперматозоїди потрапляють до яйцеклітини _____

Із заплідненої яйцеклітини розвивається _____

§ 40. ПЛАУНИ І ХВОЩІ

Ви дізнаєтеся про відмінності будови нестатевого і статевого поколінь плаунів і хвощів, їхню різноманітність та особливості життєдіяльності.



Що таке плаун? Що таке хвощ? Як розмножуються хвощі та плауни?

Плауни мають усі типи для рослин тканини, але системи забезпечення водою і регуляції випаровування води у них менш ефективні, у порівнянні з квітковими рослинами. Тому плауни тягнуться до більш зволжених місць зростання. Близько 400 сучасних видів плаунів поширені на усіх континентах, окрім Антарктиди. Вони мають пагони із дрібними зеленими листками і додаткові корені.

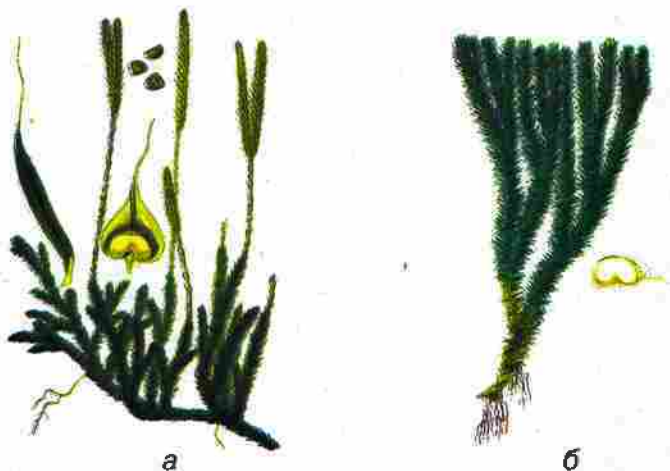

Мал. 171. Плаун булавоподібний (а) і плаун баранець (б)

Розмножуються плауни, подібно до мохів, спорами, які утворюються у спорангіях. У *плауна баранця* (мал. 171, б) вони розміщені зонами поміж листків звичайних пагонів. У *плауна булавоподібного* (мал. 171, а) на бічних гілочках утворюються особливі коротенькі пагони, які називають *спороносними колосками*. На цих пагонах розвиваються більш широкі листки, у яких при основі, на верхньому боці, розташований спорангій із спорами (мал. 172). Після досягання спори висипаються. Споросний колосок відмирає.



Мал. 172. Розмноження плауна булавоподібного

Спори плауна проростають у ґрунті. Вони дають початок невеличкій (кілька міліметрів завдовжки) безбарвній рослині — *заростку*, яка є статевим поколінням. Заросток плаунів живе під землею, має ризоїди і живиться завдяки симбіозу з грибами, які постачають поживні речовини, розкладаючи органічні речовини ґрунту. На ньому виникають як чоловічі, так і жіночі статеві органи.

Заросток — статеве покоління рослин, у яких основним фотосинтезуючим є нестатеве покоління.

Сперматозоїди рухаються півочкою води, яка завжди вкриває часточки ґрунту і запливають у жіночі статеві органи. Відбувається запліднення. Із зиготи розвивається зародок нового плауна. Від проростання спори до запліднення проходить до 15 років. Тому плауни дуже чутливі до змін у зовнішньому середовищі, які можуть перервати процес їхнього розмноження. Вони є рідкісними рослинами, що охороняються в Україні законом.

«Родичами» плаунів є *плаунок плауноподібний*, який зростає у високогір'ї Українських Карпат, та рідкісна водна рослина Українського Полісся — *молодильник озерний* (мал. 173).



Мал. 173. Плаунок плауноподібний (а — нестатеве, б — статеве покоління) і молодильник озерний (в)

Для *хвоців* характерні горизонтальні підземні кореневища, від яких відходять додаткові корені, і вертикальні пагони, які з'являються над поверхнею ґрунту. Кожний пагін складається із зеленого стебла, яке виконує функцію фотосинтезу, та з дрібних безбарвних листків. Листки зростаються у трубочку. Ці трубочки утворюють добре помітні вузли, по яких стебло легко розділяється на частини. У оболонках клітин хвоців накопичується дуже багато кремнію, тому вони жорсткі на дотик.

Хвоців у сучасній флорі нараховують до 40 видів. Хвоці, поширені в Україні, — невисокі трав'янисті, але у горах Перу трапляються рослини висотою до 14 метрів. Щоправда, і рідкісний у нас хвоц великий може сягати майже двох метрів.

Рослини, які у побуті називають хвощами — це нестатеве покоління, яке утворює спори. У *хвоща польового* і *великого* спори утворюються в спороносних колосках, що знаходяться на верхівках нерозгалужених безбарвних пагонів. Ці пагони розвиваються навесні і швидко відмирають після розсіювання спор.

Спори хвоців мають додаткову оболонку із двох спіралью закручених довкола них стрічок. Ці стрічки при підсиханні розкручуються і заплітаються так, що спори розсіюються не відокремлено, а групами. Це дуже важливо! На поверхні ґрунту спори швидко проростають і утворюють статеве покоління — зелені чоловічі та жіночі заростки, які мають вигляд маленьких, розсічених на дрібні лопаті пластинок. У статевих органах на чоловічих заростках утворюються сперматозоїди, а на жіночих — яйцеклітини.

Після дощу або випадання роси сперматозоїди по плівочці води підпливають до яйцеклітин і запліднюють їх. Далі із зиготи швидко розвивається новий молодий хвоць.

Хвоці, які поширені в Україні, зростають у лісах, на луках і болотах, а також напівзанурено на невеликій глибині у водоймах. Деякі з них (наприклад, *хвоць великий*) є рідкісними рослинами і підлягають охороні, а інші (наприклад, *хвоць польовий*) стали злісними бур'янами (мал. 174). Найбільш надійний спосіб позбавитися від цього бур'яну — систематичне знищення надземних пагонів (для вищажання кореневищ). Завдяки наявності кремнію в оболонках клітин хвоць використовували для шліфування різноманітних виробів, а сучасні туристи успішно відмивають пагонами хвоців свої казанки. Хвоці використовують також і як лікарські рослини.



Мал. 174. Хвоць польовий:

- а — вегетативний і спороносний пагін;
 б — спороносний колосок;
 в — спорангії на щиткоподібних листках;
 г — спори; д — статеве покоління

Сучасні плауни і хвоці у нашій флорі — це лише нечисленні нащадки дуже різноманітних у далекому минулому груп рослин. Багато мільйонів років тому їхні «родичі» сягали 30–40 метрів заввишки і утворювали ліси, які вимерли із похолоданням клімату. Їхні чисельні рештки разом із залишками папоротей утворили поклади кам'яного вугілля.

ВИСНОВКИ

1. Плауни і хвоці мають пагони із листками і додаткові корені.
2. У плаунів і хвоців основним фотосинтезуючим поколінням є нестатеве, а статеве — представлене заростком, який утворює статеві органи і забезпечує статевий процес.
3. Заросток плаунів утворює чоловічі і жіночі статеві органи, живе під землею, живиться завдяки співіснуванню із ґрунтовими грибами і має тривалий період розвитку.
4. Заросток хвоців — надземний, фотосинтезуючий, утворює чоловічі або жіночі статеві органи і має короткий період розвитку.

ТЕРМІНИ І ПОНЯТТЯ, ЯКІ ПОТРІБНО ЗАСВОЇТИ

Плауни, хвоці, заросток, спороносний колосок.

КОНТРОЛЬНІ ЗАПИТАННЯ

1. Яка будова пагонів плаунів?
2. Де розвиваються спорангії плаунів?
3. Які особливості будови і розвитку заростків плаунів?
4. Які рідкісні види плаунів та їх «родичів» вам відомі?
5. Яка будова пагонів хвощів?
6. Де розвиваються спори хвощів і які особливості їхньої будови?
7. Які особливості заростків хвощів?
8. Чи є серед хвощів України рідкісні види?
9. Які хвощі є бур'янами і які існують способи боротьби з ними?

ЗАВДАННЯ

1. Заповніть у зошиті таблицю.

Ознака	Плаун	Хвощ
Вегетативні органи		
Місце знаходження спорангіїв		
Спосіб життя заростку		
Які статеві органи знаходяться на заростку		

2. Дайте відповідь на запитання:
Які спільні та відмінні риси будови і розмноження у плауна і хвоща?

§ 41. ПАПОРОТІ

Ви дізнаєтеся про різноманітність папоротей, особливості будови їхніх нестатевих і статевих поколінь та розмноження.



Які бувають папороті і як вони розмножуються? Чи можна знайти квітку папороті?

Папороть складається з пагонів і коренів (мал. 175). Листки більшості папоротей великі і сильно розсічені. Вони, на відміну від листків інших рослин, мають тривалий верхівковий ріст, а тому скручені



Мал. 175. Чоловіча папороть

равликоподібно для захисту верхівкової точки росту. Система водопостачання і регуляції випаровування папоротей менш ефективна ніж у квіткових рослин, тому вони потребують достатнього зволоження. У сучасних папоротей немає бічних твірних тканин.

Папоротей у сучасній флорі Землі близько 10 тис. видів. Особливо багато їх у вологих тропічних країнах. Це дуже різноманітні рослини. В Південній Америці й у Новій Зеландії зростають деревоподібні папороті, які навіть можуть утворювати ліси. Переважно тропічні і субтропічні види можуть бути виткими рослинами і використовувати як опору

гілки і стовбури дерев. Деякі папороті оселяються на скелях або стінах будинків у містах. Але більшість видів зростає у лісах і на луках. Лише небагато видів пристосувались до напівводного або водного способу життя у прісних водоймах.

Поширені в Україні папороті мають кореневища. У частини видів вони вкорочені та майже вертикальні, а листки зібрані у ліycopодібні розетки, що можуть сягати заввишки більш ніж півтора метра (*чоловіча папороть* (мал. 175), *жіноча папороть*, *страусник* (мал. 178, б)). Кореневища інших папоротей горизонтальні та силь-



Мал. 176. Розмноження чоловічої папороті

но видовжені, листки на них розташовані часто на великій відстані один від одного так, що поодинокі стирчать із землі, як у папороті орляка (мал. 178, а), букової папороті (мал. 178, в), голокучника.



Мал. 177. Заросток чоловічої папороті

На прикладі дуже поширеної чоловічої папороті (щитника чоловічого) зручно розглянути розмноження цих рослин (мал. 176). На нижній поверхні листків дорослих рослин чоловічої папороті помітні групи прикритих плівчастим захисним покривом спорангіїв.

Коли спори чоловічої папороті досягають — спорангій різко розкривається. При цьому мікроскопічні спори викидаються на відстань у декілька сантиметрів. Їх підхоплює вітер і розносить на значну відстань. Щоб прорости, спора повинна потрапити на вологий ґрунт. Вона дасть початок невеличкій тоненькій зеленій пластинці серцеподібної форми — заростку папороті (мал. 177). З нижнього боку заростку розташовані ризоїди, якими він прикріплюється до ґрунту і поглинає воду. Заростки чоловічої папороті невеличкі, до півтора сантиметра завдовжки, і недовговічні. Тому їх нелегко знайти у природі, але часом можна побачити на схилах вологих ярів без трав'яного покриву.

На сформованому заростку на нижньому боці розвиваються чоловічі та жіночі статеві органи. У чоловічих статевих органах утворюються численні рухливі чоловічі статеві клітини — сперматозоїди. У кожному жіночому статевому органі розвивається лише одна яйцеклітина. Після дощу або сильної роси між нижньою поверхнею заростку і ґрунтом виникає тоненька плівочка води. Нею сперматозоїди рухаються до яйцеклітини. Вони приваблюються речовинами, які виділяє жіночий статевий орган. Один із сперматозоїдів запліднює яйцеклітину.

Зигота проростає у нову рослину нестатевого покоління. Вона спочатку отримує поживні речовини лише із тканин заростку, далі утворює перший корінь, який занурюється у ґрунт. Розгортається перший листок. Але молода рослина нестатевого покоління папороті зберігає зв'язок із заростком аж доки він повністю не відіме.

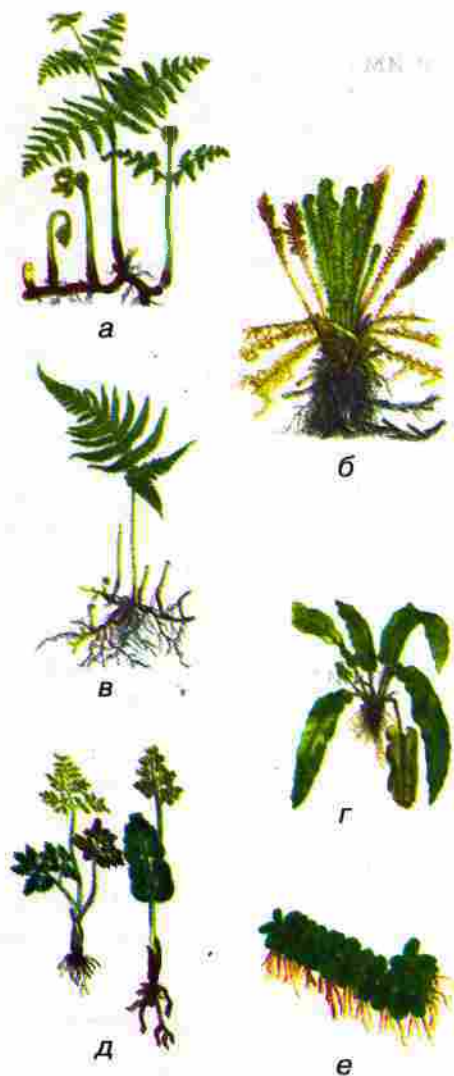

Мал. 178. Різноманітність папоротей:
 а — орляк; б — страусник;
 в — букова папороть; г — листовик;
 д — вужачкові папороті; е — сальвінія

«Родичі» чоловічої папороті дуже різноманітні. Їх розпізнають за особливостями розташування та будови спорангіїв та їх груп. Серед інших вирізняється декоративна папороть *страусник* (мал. 178, б), у якої спорангії розвиваються лише на особливих листках, обриси яких нагадують перо страуса. А от вегетативні листки недосвідчений спостерігач може не відрізнити від листків чоловічої папороті. У *листовика* (мал. 178, г), який зростає на багатих крейдою ґрунтах в букових лісах, листкова пластинка не розсічена. В Україні у лісах, на скелях і луках трапляються дуже цікаві *вужачкові папороті* (мал. 178, д). Їхнє кореневище щороку утворює лише один невеликий листок. У водоймах можна побачити рідкісну папороть *сальвінію* (мал. 178, е). Її пагони мають кілька вузлів, в яких розташовуються по три листки. Два з них овальні, цілісні, плавають на поверхні води. Вони є фотосинтезуючими. Третій листок — бурий, розсічений на волосисті ниткоподібні частини і занурений у товщу води. Корені у сальвінії відсутні.

Сучасні папороті не мають великого значення у господарській діяльності людини, хоча у недалекому минулому із них виготовляли ліки проти глистів. Молоді листки *орляка* (мал. 178, а) можна використовувати в їжу. Їх з цією метою навіть експортують у Японію. Багато тропічних видів папоротей — це чудові декоративні рослини для озеленення приміщень.

1. У папоротей основним фотосинтезуючим є нестатеве покоління. Воно представлене великими особинами з коренями і пагонами. Статеве покоління — це заросток.
2. Для листків папоротей характерний тривалий верхівковий ріст. Тому молоді листки скручені равликopodobно для захисту верхівкової точки росту.
3. Папороті поширюються і розмножуються спорами, які виникають в органах нестатевого розмноження (спорангіях) на нижньому боці листків.
4. Статевий процес у папоротей відбувається за допомогою сперматозоїдів і яйцеклітин, які розвиваються у статевих органах на заростку. Для запліднення необхідна вода.

ТЕРМІНИ І ПОНЯТТЯ, ЯКІ ПОТРІБНО ЗАСВОЇТИ

Папороть.

КОНТРОЛЬНІ ЗАПИТАННЯ

1. Де поширені сучасні папороті, в яких умовах вони зростають?
2. У чому особливість листків папоротей?
3. Як відбувається нестатеве розмноження папоротей спорами?
4. Що виростає із спори папороті?
5. Де утворюються статеві клітини папоротей і які умови необхідні для запліднення?
6. Що розвивається із заплідненої яйцеклітини папороті?
7. Які сучасні папороті використовує людина та з якою метою?

ЗАВДАННЯ

1. Продовжіть у зошиті заповнення таблиці із попереднього параграфу.

Ознака	Плаун	Хвощ	Чоловіча папороть
Вегетативні органи			
Місце знаходження спорангіїв			
Спосіб життя заростку			
Які статеві органи знаходяться на заростку			

2. Дайте відповідь на запитання.
Які спільні та відмінні риси будови і розмноження у чоловічої папороті з плауном і хвощем?



Ви дізнаєтеся про те, що таке голонасінні рослини, чим вони відрізняються від покритонасінних і наскільки вони різноманітні.



Чи усі голонасінні є хвойними? Чому ялина вічнозелена? Де росте тис ягідний?

Для *голонасінних* характерні ті самі вегетативні органи, що і для квіткових рослин, але вони не мають квітки, а отже, і маточки із приймочкою та плода.



Мал. 179. Сосна звичайна

Шишка — видозмінений вкорочений пагін голонасінних, який утворює пилкові мішки або насінні зачатки.

Представників голонасінних у сучасній флорі Землі небагато, близько 800 видів. Усі вони без виключення — деревні рослини (дерева і куці). Поширені голонасінні на усіх континентах, окрім Антарктиди, та в усіх кліматичних зонах, у посушливих, помірно зволжених і надмірно вологих місцевостях. Вони утворюють тайгу Сибіру, хвойні і мішані ліси Європи та Азії і навіть ліси в горах Південної Америки. Жодний представник голонасінних не живе у водному середовищі.

Поширюються і розмножуються голонасінні насінинами. Розглянемо цей процес на прикладі *сосни звичайної* (мал. 179). У сосни немає квіток, але утворюються *шишки*. На верхівках молодих пагонів помітні невеликі цьогорічні жіночі шишки

червонуватого кольору. На старших гілках можна побачити зелені минулорічні шишки, що мають довжину кілька сантиметрів. На позаминулорічних гілках ви знайдете коричневі й сухі шишки. На деяких молодих пагонах знаходяться дрібні чоловічі шишки жовтого кольору.

Шишка складається з вісі та лусок. Шишки бувають жіночими та чоловічими. На лусках жіночих шишок сосни утворюються по

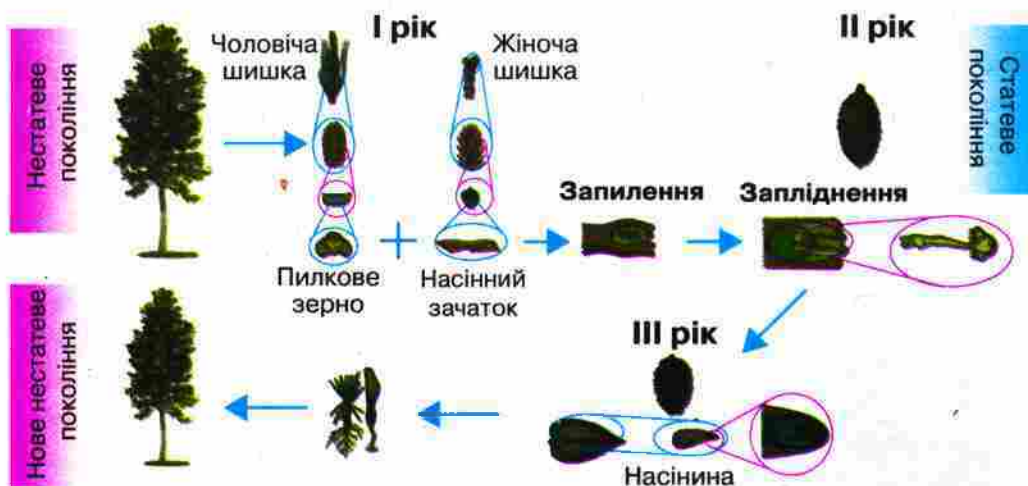

Мал. 180. Розмноження сосни звичайної

два насінних зачатки. Луски чоловічих шишок мають пару пилкових мішків, де розвивається пилок.

На початку літа першого року існування жіночої шишки її насінні зачатки не готові до запліднення, а тільки — до запилення (мал. 180). У цей час луски шишки розходяться. У пилкових мішках чоловічих шишок утворюються пилкові зерна, в оболонках яких є два повітряні мішки. Вітер розносить пилок. Пилкові зерна прилипають до крапельки води, що виступає з насінного зачатка. Пилкове зерно проростає — утворює пилкову трубку, що вростає в насінний зачаток. Після запилення луски жіночої шишки закриваються, шишка вкривається смолою і набуває зеленого кольору.

Наступного року в жіночих шишках у насінному зачатку утворюється особлива тканина — *ендосперм голонасінних*. З частини її клітин утворюється кілька жіночих статевих органів із яйцеклітинами, решта клітин запасає поживні речовини. У пилкових трубках утворюється по два *спермії*. Пилкова трубка доростає до яйцеклітини, розривається, і один із сперміїв запліднює яйцеклітину. Із зиготи розвивається зародок майбутньої сосни. Залишки покриву насінного зачатка, зародок та ендосперм утворюють молоду насінину.

На початку весни третього року насінини повністю досягають. Тоді шишки висихають, набувають коричневого кольору і розкриваються, висипаючи зрілі насінини. У *сосни звичайної* вони мають плівчате крило, яке сприяє поширенню вітром. У інших голонасінних запилення, запліднення і досягання насінин можуть відбуватися протягом одного року.

Більшості з вас голонасінні рослини відомі як хвойні дерева та кущі (мал. 181). Вони мають голкоподібні листки — *хвоїнки*. У лісових насадженнях помірного клімату найчастіше зустрічаються *сосна*, *ялина*, *ялиця* і *модрина*. Вони дають цінну деревину, а та-

кож живицю — смолу, яка накопичується у спеціальних каналах у деревині.

Хвоїнка — голкоподібний видозмінений листок голонасінних.

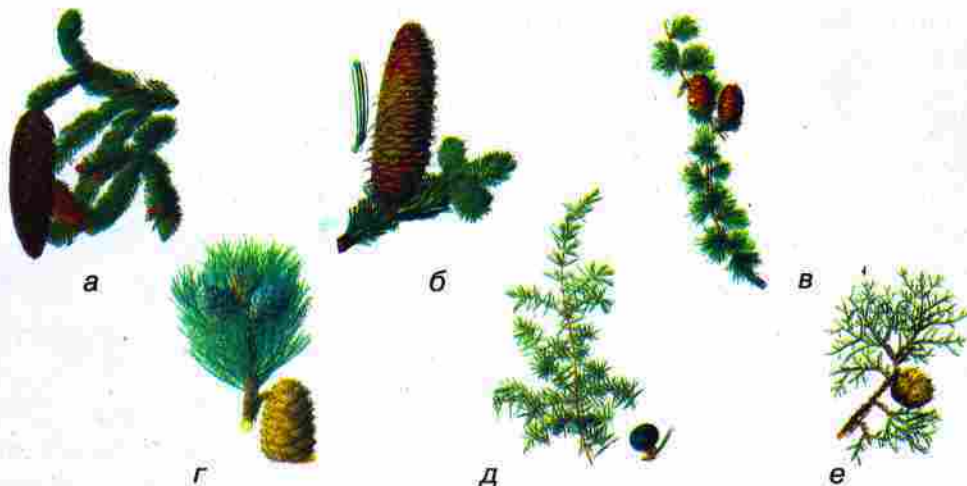

Мал. 181. Хвойні: а — ялина; б — ялиця; в — модрина європейська; г — сосна кедрова; д — ялівець звичайний; е — кипарис

Небезпечним представником голонасінних є *тис ягідний* (мал. 182), природні насадження якого ще збереглися у Карпатах. Ця рослина має багато декоративних форм, які можуть бути як невеликими деревами, так і кущами. Вони витримують значне затінення. Тис не утворює жіночих шишок. Його чорні насінини розвиваються на верхівках коротеньких пагонів, а при основі мають чашоподібний соковитий придаток червоного кольору. Цей при-



Мал. 182. Тис ягідний

даток приваблює птахів, які розносять насіння. Але з цією рослиною слід бути дуже обережними, оскільки в усіх її частинах багато отруйних речовин.

Однак голонасінні дуже різноманітні і окрім хвойних рослин представлені багатьма іншими, що описані в рубриці «Для допитливих» наприкінці цього параграфа.

1. Голонасінні — різноманітна група рослин, яка відіграє важливу роль у природі й житті людини.
2. Голонасінні мають ті самі вегетативні органи, що і квіткові рослини, але у них відсутня квітка, а отже, і маточка із приймочкою та плід.
3. Під час запилення насінний зачаток голонасінних вловлює пилок за допомогою крапельки води, яку він виділяє.
4. У більшості видів голонасінних спермії транспортує до яйцеклітини пилкова трубка.
5. Ендосперм голонасінних розвивається до запліднення, подвійного запліднення немає.

ТЕРМІНИ І ПОНЯТТЯ, ЯКІ ПОТРІБНО ЗАСВОЇТИ

Голонасінні, шишка, хвоїнка.

КОНТРОЛЬНІ ЗАПИТАННЯ

1. Як людина використовує голонасінні?
2. Яку будову мають шишки сосни?
3. Коли і як відбувається запилення у сосни?
4. Де і коли утворюються яйцеклітини сосни?
5. Як і коли запліднюється яйцеклітина сосни?
6. Які види хвойних ви знаєте?

ЗАВДАННЯ

Згадайте, як відбувається розмноження папоротей і квіткових рослин. Заповніть у зошиті таблицю.

Ознака	Група рослин		
	Папороті	Голонасінні	Квіткові рослини
Місце утворення чоловічих і жіночих статевих клітин			
Наявність чи відсутність пилку і запилення			
Необхідність води для запилення			
Необхідність води для запліднення			
За допомогою чого поширюються			

Проаналізуйте таблицю. Що спільного за цими ознаками у голонасінних із папоротями і квітковими рослинами? Яка група рослин найменше, а яка найбільше пристосована до умов суходолу?

Голонасінні, які не мають хвої

У наших парках часом можна побачити *гінкго дволопатеве* (мал. 183). До льодовикового періоду цей вид мав практично всесвітнє поширення, але зараз природні ліси гінкго можливо збереглись у деяких районах Китаю. Це дерево може сягати 40 м заввишки. Воно має в'ялоподібні, часто дволопатеві листки із вильчастим жилкуванням. Насінини у гінкго великі, із соковитим жовто-оранжевим зовнішнім шаром покриву, розміром і виглядом нагадують кістянки аличі. В листках гінкго багато корисних сполук, які використовують для лікування захворювань судин ніг, серця і мозку людини.

Саговикі (мал. 184) поширені у тропіках і субтропіках, у вологих лісах і напівпустелях Африки, Америки, Азії і Австралії. Ці рослини подібні до пальм — із масивним, майже не розгалуженим стовбуром і великими розсіченими листками. Саговики використовують в озелененні приміщень і їх часто плутають із пальмами.

Оболонконасінні мають додатковий покрив довкола насінини (мал. 185). В степовій зоні України зростає невеличкий кущик *ефедра*. Ця рослина дала назву речовині, яку використовують в медицині — ефедрину. Найближчими родичами ефедри є *гнетуми* — дерева і ліани вологих тропіків із широкими листками, а також майже фантастична рослина — *вельвічія дивовижна* із пустель південно-західної Африки. Вельвічія має лише два листки, які наростають в основі й поступово руйнуються на кінцях протягом усього життя рослини, вік якої може перевищувати 1000 років.



Мал. 183. Гінкго дволопатеве (пагінь з листками та насінинами)



Мал. 184. Саговик (рослина з чоловічою шишкою)

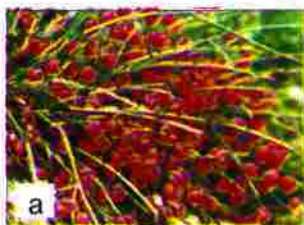

а



б



в

Мал. 185. Оболонконасінні: а — ефедра; б — гнетум; в — вельвічія

§ 43. ПОКРИТОНАСІННІ.

ДВОДОЛЬНІ ТА ОДНОДОЛЬНІ ПОКРИТОНАСІННІ



Ви дізнаєтеся, що таке покритонасінні, про те, що таке дводольні і однодольні покритонасінні.

У попередній темі ви дізналися про основні риси будови, життєдіяльність та розмноження квіткових рослин. Усі вони називаються квіткові або покритонасінні. Це значить, що їхні насінні зачатки глибоко сховані у порожнині зав'язі, а пилок під час запилення вловлює приймочка маточки. Вони мають зародковий мішок і їм притаманне подвійне запліднення. Покритонасінні поширені на усіх континентах, навіть в Антарктиді, зростають в усіх кліматичних зонах. Їх нараховують близько 250 тис. найрізноманітніших видів. Ці рослини заселяють найбільш посушливі пустелі і помірно зволожені території, трапляються на болотах і в прісних водоймах, а деякі (наприклад, *морська трава*) навіть пристосувалися зростати на морському дні, при цьому морська вода навіть переносить їхні пилкові зерна.

Покритонасінні — це насінні рослини, у яких пилок вловлює приймочка маточки.

У квіткових рослин є насінини із зародками, які містять дві або одну сім'ядолі. З цією ознакою пов'язана ціла низка інших особливостей. Тому покритонасінні поділяють на *дводольні* і *одnodольні*.

Корінь. У більшості *дводольних* головний корінь живе тривалий час, а тому їхня коренева система має один найпотужніший корінь, від якого відходять менш потужні бічні корені. Головний корінь *одnodольних* рано відмирає, тому їхня коренева система зазвичай складається з багатьох однаково розвинених коренів.

Листок. У листків *дводольних* зазвичай невелика листкова основа, часто є прилистки, добре розвинений черешок і листкова пластинка із пальчастим або пірчастим жилкуванням. Листки *одnodольних* часто мають основу у вигляді піхви, що оточує стебло, в переважній більшості без прилисток і черешка, з овальною або стрічкоподібною листковою пластинкою, дугоподібним або паралельним жилкуванням.

Стебло. На поперечному зрізі стебла *дводольних* провідні пучки розташовані кільцем, є серцевина. Для них типове утво-

рення камбію і потужне потовщення. Тому серед дводольних багато як трав, так і дерев. Натомість провідні пучки *одnodольних* розкидані майже по усьому поперечному зрізі стебла. Часом в центрі можна розпізнати серцевину, але у деяких *одnodольних*, наприклад злаків (*бамбук, пшениця, жито*) на місці серцевини виникає велика повітряна порожнина. Камбій у *одnodольних* не утворюється. Це — переважно трави. Дерев до цієї групи належить небагато: це — *пальми, алое або драцени*.

Квітка. Для багатьох *дводольних* характерні квітки, у яких частини розміщені колами, в кожному з яких по чотири або п'ять листочків оцвітини, тичинок чи плодолистків, з яких складається маточка. А у типовій квітці *одnodольних* кола тричленні. Квітки із великим і невизначеним числом частин трапляються як серед *дводольних*, так і серед *одnodольних*.

Дводольних покритонасінних у флорі Землі нараховують близько 180 тис. видів, а близько 70 тис. видів покритонасінних мають зародок з однією сім'яолею і належать до *одnodольних*.

ВИСНОВКИ

1. Покритонасінні — найбільша за обсягом група рослин, яка найбільш поширена у різноманітних умовах існування.
2. Характерними рисами покритонасінних є квітка, плід, вловлювання пилку приймочкою маточки, зародковий мішок, подвійне запліднення, ситоподібні трубки.
3. Покритонасінні рослини за сукупністю ознак можна поділити на *дводольні* і *одnodольні*.

ТЕРМІНИ І ПОНЯТТЯ, ЯКІ ПОТРІБНО ЗАСВОЇТИ

Покритонасінні, *дводольні*, *одnodольні*.

КОНТРОЛЬНІ ЗАПИТАННЯ

1. Які основні ознаки покритонасінних?
2. За якими ознаками покритонасінні поділяють на *дводольні* і *одnodольні*?
3. Скільки видів покритонасінних, *дводольних* і *одnodольних* існує в природі?

ЗАВДАННЯ

Порівняйте ознаки *дводольних* і *одnodольних* покритонасінних, відомості про їхні особливості занесіть у таблицю в зошиті.

Ознака	Дводольні	Однодольні
Число сім'ядолей у зародка насінини		
Життєві форми (дерева чи трави)		
Внутрішня будова стебла		
Жилкування листка		
Тип кореневої системи		
Число частин квітки		

§ 44. ПРИНЦИПИ БІОЛОГІЧНОЇ СИСТЕМАТИКИ І РІЗНОМАНІТНІСТЬ ПОКРИТОНАСІННИХ



Ви дізнаєтесь, як класифікують живі організми та про різноманітність покритонасінних.

Рослини надзвичайно різноманітні. Різноманітність живих організмів вивчає особлива наука — *біологічна систематика*, а розділ систематики, присвячений різноманітності рослин, називається *систематикою рослин*. Карл Лінней (*мал. 186*) вперше відобразив знання про різноманітність організмів у формі класифікації, у якій види розподілені у підпорядковані одна одній групи. Кожному рівню такої класифікації він дав свою назву. У сучасній систематиці рослин прийняті такі основні рівні класифікації:

- царство;
- відділ;
- клас;
- порядок;
- родина;
- рід;
- вид.

Біологічна систематика — це наука про різноманітність живих організмів.



Мал. 186. Карл Лінней (1707–1778)

Групи видів у біологічній системі встановлюють за сукупністю всіх ознак рослини. Покритонасінні є одним із відділів царства рослин. У цьому відділі виділяють два класи — дводольні і однодольні. На *малюнку 187* ви бачите положення в біологічній системі добре відомої рослини — *пшениці твердої*.

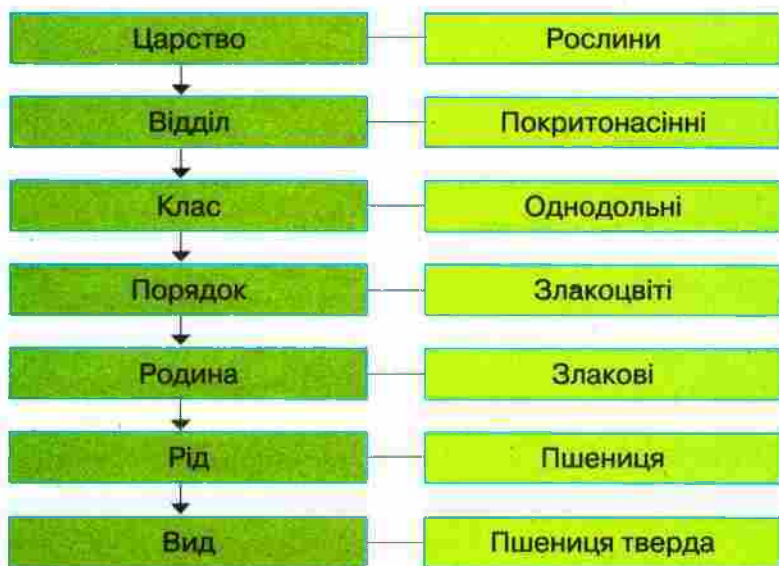

Мал. 187. Місце пшениці твердої у системі організмів

До основних родин дводольних покритонасінних належать *жовтецеві* (мал. 188), серед яких багато отруйних і лікарських рослин, а також бур'янів. Представники інших родин дводольних зображені на форзаці. Серед них багато декоративних, лікарських рослин, плодово-ягідних культур і бур'янів, які належать до родини *рзових*. Бобові широко відомі як сільськогосподарські культури із високим вмістом білків у насінинах. Багато овочевих і технічних культур серед *хрестоцвітих*. Відома усім картопля належить до *пасльонових*. Але слід пам'ятати, що у цій родині багато отруйних видів. Найбільша родина дводольних — *складноцвіті*, яка отримала свою назву за суцвіття-кошики, які ззовні нагадують квітки.

Навіть огляд невеликої частки груп дводольних рослин свідчить про їхню надзвичайну різноманітність і велике значення для людини.

До найпоширеніших родин однодольних, які теж зображені на форзаці, належать *лілійні* із типовою для класу дуже красивою квіткою і підземними запасючими органами — цибулинами.



Мал. 188. Жовтецеві:
а — жовтець їдкий; б — борець

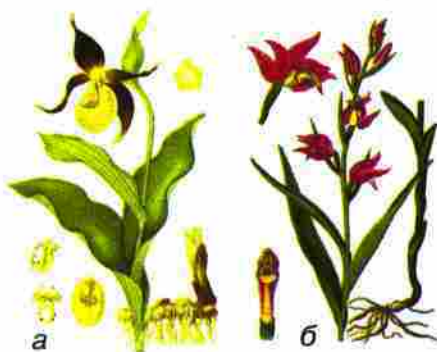

Мал. 189. Орхідні: а — венерині черевички;
б — булатка червона

Найбільша родина однодольних та усіх покритонасінних — *орхідні* (мал. 189), поширених не лише у тропічних країнах, але й у нас. Серед її представників багато рідкісних видів. В тропіках людина широко використовує у господарській діяльності і як джерело продуктів харчування *пальми*. А до *злаків* належать основні зернові культури світу, серед них багато кормових трав і бур'янів.

ВИСНОВКИ

1. Біологічна систематика вивчає різноманітність організмів і класифікує їх за сукупністю усіх ознак.
2. Основними рівнями класифікації рослин є царство, відділ, клас, порядок, родина, рід і вид.
3. Дводольні і однодольні є класами відділу покритонасінних, який належить до царства рослин.
4. Представники родин покритонасінних є джерелом сировини для промисловості, основою сільськогосподарського виробництва і джерелом продуктів харчування, лікарської сировини. Але серед них багато отруйних рослин і бур'янів.

ТЕРМІНИ І ПОНЯТТЯ, ЯКІ ПОТРІБНО ЗАСВОЇТИ

Біологічна систематика.

КОНТРОЛЬНІ ЗАПИТАННЯ

1. Що вивчає біологічна систематика?
2. Які рівні класифікації рослин ви знаєте?
3. Яке значення в житті людини мають представники дводольних?
4. Яке значення в житті людини мають представники однодольних?

За зразком на малюнку 192 визначте положення шипшини собачої у системі рослинних організмів і заповніть пропуски у схемі, яку попередньо відтворить у зошиті.

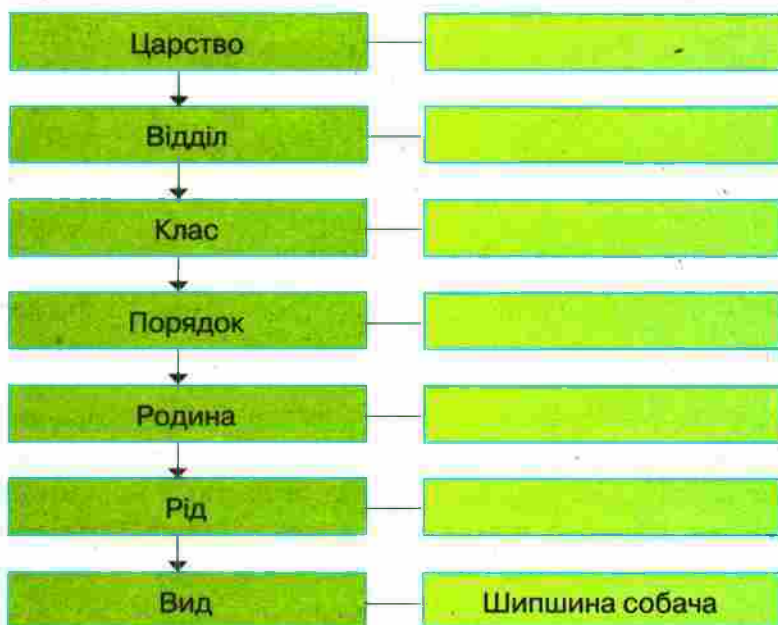

§ 45. ЕКОЛОГІЧНІ ГРУПИ І ЖИТТЄВІ ФОРМИ РОСЛИН



Ви дізнаєтеся про те, як розрізняються рослини за ступенем їхньої залежності від основних факторів середовища, а також, що таке життєва форма рослини і якими вони бувають.



За рахунок чого рослини не вмирають на сонці та у воді? Скільки живе рослина (будь-яка)? Чи довго живе трава? Як рослини виживають взимку?

Екологічні фактори. Неповторність зовнішнього вигляду та будови кожного виду організмів є відображенням тривалого процесу його пристосування до конкретних умов середовища. **Умови середовища** — це комплекс, у якому можна розрізнити багато компонентів, які пов'язані з кліматом, ґрунтом, рельєфом, а також наявними видами живих організмів та взаємодією між ними. Кожний з таких компонентів, який впливає на живий організм, у тому числі і на рослини, називають **екологічним фактором**.



Мал. 190. Посухостійкі рослини випаровують мало води завдяки наявності потовщеної кутикули. Крім того, костриця (ліворуч) зменшує випаровування завдяки вузьким згорнутим у трубочку листкам, а сухолюбне молодило (праворуч) в листках запасує воду

Екологічні групи. Екологічних факторів дуже багато, і впливають вони на рослини комплексно. Але за певних умов один фактор може стати основним. Група рослин, виділена за відношенням до окремого основного фактора, називається *екологічною групою*. Для рослин найважливішими екологічними факторами найчастіше є *забезпеченість водою, світлом та температурні умови*. Пристосування до усього комплексу факторів середовища відображається у *життєвих формах* рослин.

За забезпеченістю водою рослини поділяють на *посухостійкі, помірно вологолюбні, вологолюбні та водні*.

Посухостійкі види зростають там, де вологи мало. Основним пристосуванням до нестачі води у рослин є зменшення її випаровування. Такі рослини мають потовщену кутикулу, та, як правило, дрібні або згорнуті в трубочку тверді листки (мал. 190). Чимало посухостійких видів поглинають воду з глибоких водоносних горизонтів ґрунту за допомогою довгих корневих систем. Наприклад, у *верблюжої колючки* довжина головного кореня сягає 20 м. Іншим особливим пристосуванням є створення запасів води у соковитих м'ясистих стеблах (*кактуси, пустельні молочаї*) або листках (*агави, алое*) під час рідкісних дощів чи випадіння роси. Таких рослин багато у пустелях. Вони не витримують надмірного зволоження. Тому їх називають *сухолюбними*.

До *помірно вологолюбних* належить більшість рослин, що мешкають на суходолі в умовах помірного зволоження. У них зазвичай листки широкі та м'які, без воскового нальоту, помірно опушені або голі. Прикладами є *дуб, фіалки, конвалія* (мал. 191).

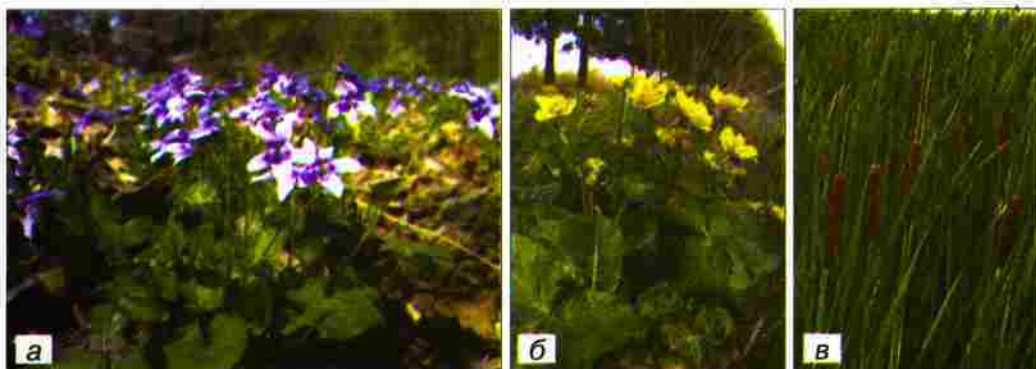

Мал. 191. Помірно вологолюбна: а — фіалка;
вологолюбні: б — калюжниця, в — рогіз

Вологолюбні рослини зростають на постійно перезволожених ґрунтах, зокрема, на болотах (*вільха, ситник, осоки*), по берегах водойм (*очерет, рогіз, калюжниця*) (мал. 191). Аби полегшити провітрювання тканин, стебла та листки таких рослин часто мають великі міжклітинники.

Водні рослини населяють водойми. Деякі рослини повністю занурені у воду (*елодія, валіснерія, роголистник*). Їхні листки не мають продихів. У інших водних рослин листки плавають на поверхні води, при цьому рослина може бути або вкоріненою (*латаття, рдестя*), або вільноплаваючою (*водяний горіх, ряска, сальвінія*). Верхній бік листків у них завдяки кутикулі блискучий, продихи розміщуються саме на ньому. Частина водних рослин — напівзанурені рослини — укорінені, мають надводні листки та стебла, які за будовою близькі до листків вологолюбних рослин (*комиш, водяний різак*) (мал. 192). У деяких із них, як у *стрілолиста*, є листки усіх трьох типів — занурені, плаваючі та надводні (мал. 193).

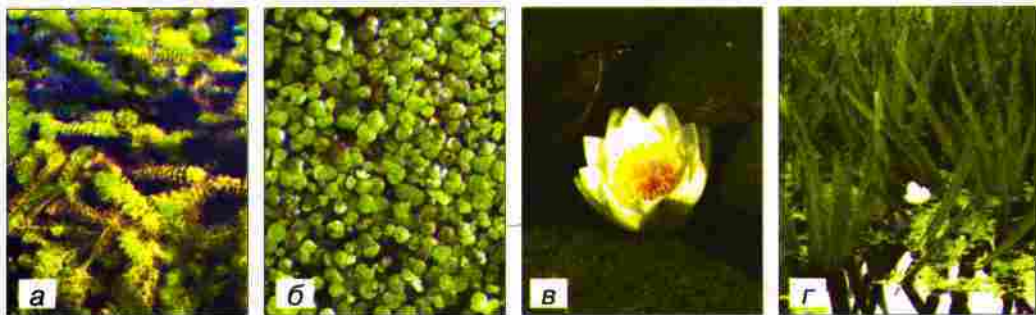

Мал. 192. Водні рослини: а) занурені — роголистник; б) неукорінені з плаваючими листками — ряска; в) укорінені з плаваючими листками — латаття; г) напівзанурені — водяний різак

За умовами освітлення рослини поділяють на *світлолюбні*, *тіньовитривалі* і *тіньолюбні* (мал. 194).

Світлолюбні види потребують багато світла і не ростуть у затінку. Їхні листки мають добре розвинену стовпчасту тканину, часто — багато продихів та товсту кутикулу. Світлолюбними є *береза*, *сосна*, *подорожник*, більшість посухостійких рослин та водних рослин з листками, що плавають.

Тіньовитривалі рослини, наприклад, *граб*, *бузок*, *суниця* — краще розвиваються за високої освітленості, але здатні також зростати у затінку. Серед тіньовитривалих рослин чимало таких, які з віком можуть змінювати свої уподобання. Наприклад, молоді ялини краще ростуть у затінку інших рослин, а дорослі — за повної освітленості.

Тіньолюбні рослини найкраще розвиваються лише у затінку (*копитняк*, *сенполія*, *деякі папороті*). Їхні листки зазвичай великі, губчаста тканина розвинена, а стовпчаста часто взагалі відсутня.

За температурними умовами рослини поділяють на *холодовитривалі* та *теплолюбні*. Температурні уподобання майже не впливають на будову рослин, оскільки пристосування до певних температур пов'язані переважно з фізіологічними процесами.

Холодовитривалі рослини здатні переживати температури нижче 0 °С, хоча ростуть лише при температурі вище 0 °С. До них



Мал. 193. Стрілолист — напівзанурена водна рослина із зануреними, плаваючими та надводними листками



Мал. 194. Рослини світлолюбні (подорожник), тіньовитривалі (суниця) та тіньолюбні (копитняк)

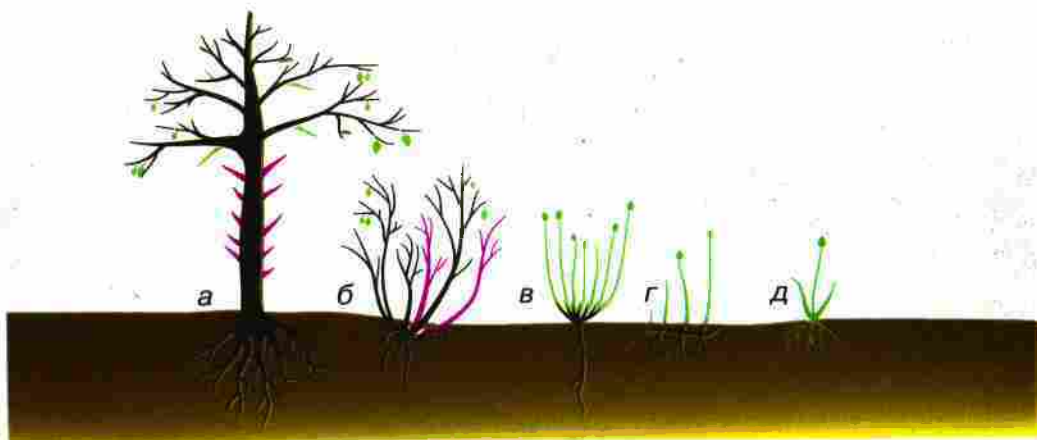

Мал. 195. Життєві форми рослин: деревні (а, б), напівдеревні (в) та трав'янисті (г, д). Дерево (а), чагарник (б), напівчагарник (в), багаторічна (г) та однорічна (д) трав'янисті рослини. Багаторічні частини показано чорним; ті, що відмерли раніше — червоним; ті, що відмирають на зиму — зеленим

належать дерева і кущі наших широт, а з сільськогосподарських культур — *морква, горох, жито*.

Теплолюбні рослини не витримують холоду, і для нормального росту потребують досить високих температур. Теплолюбними є більшість видів, що ростуть у тропіках і теплих субтропіках, а серед наших культурних рослин — *огірок, гарбуз, диня, томати та баклажани*.

Життєва форма — це зовнішній вигляд рослини, що відображає її пристосованість до умов середовища. Вона також характеризує тривалість життя вегетативних органів та всієї рослини. За життєвими формами рослини поділяють на *деревні* (дерева та чагарники), *напівдеревні* (напівчагарники та напівчагарнички) та *трав'янисті* (багаторічні та однорічні трави) (мал. 195).

Деревні рослини мають багаторічні здерев'янілі пагони з бруньками відновлення. У дерев є лише один головний пагін — стовбур. Він живе стільки ж, як і вся рослина — десятки та навіть сотні років. Чагарники відрізняються від дерев наявністю кількох стовбурів, які поступово змінюють один одного. Тривалість життя кожного стовбура у різних видів різна (у *малини* — два роки, у *бузку* — до 60 років), але, загалом, за рахунок заміни старих стовбурів новими вік рослин може сягати кількох сотень років. Маленькі, до 50 см заввишки (*чорниця, брусниця*), чагарники називають *чагарничками*. У деревних рослин стовбури можуть бути не прямоствоячими, а сланкими (*карпатська сосна-жереп*) чи виткими (*плющ, дівочий виноград*) (мал. 196). Деревні рослини з виткими стовбурами називають *деревовидними ліанами*.



Мал. 196. Сланка сосна-жереп у Карпатах (ліворуч), деревовидна ліана на стовбурі дерева — плющ (в центрі) та трав'яниста ліана — берізка триколірна (праворуч)

У *напівдеревних рослин* верхня частина надземних пагонів трав'яниста і щороку відмирає, а нижня частина здерев'яніла: вона залишається живою і несе бруньки відновлення. Тривалість життя напівдеревних рослин становить десятки, інколи — сотні років. Рослини до 20 см заввишки (наприклад, *чабрець*) — це напівчагарнички, більші за висотою (*полин, шавлія, лаванда*) — напівчагарники.

У *трав'янистих рослин* надземна частина не здерев'яніла і щорічно після цвітіння та плодоношення відмирає. Багаторічні трави зазвичай переживають зимовий період за допомогою підземних видозмінених пагонів — кореневищ (*пирій*), бульб (*ряс*) або цибулин (*нарцис*). Завдяки ним ці трави можуть жити багато років. У однорічних трав (*лобода*) вся рослина живе лише один рік, встигаючи вирости, утворити квітки та насіння і повністю відмерти. Навесні нові рослини виростають лише з насінин. У багатьох, переважно багаторічних, трав'янистих рослин надземні пагони виткі. Це *трав'янисті ліани* (наприклад, *хміль та берізка*) (мал. 196).

Знання основних екологічних груп рослин та їх життєвих форм потрібні для правильного догляду за рослинами: їх поливом, вибором місця розташування або посадки, обрізки, пересіву, укриття на зиму, розмноження тощо.

ВИСНОВКИ

1. Екологічні групи рослин виділяють за їхнім ступенем залежності від одного з основних факторів зовнішнього середовища: рівнів зволоження, освітлення та температури.
2. Життєві форми рослин визначають за зовнішньою будовою, що пов'язана із пристосуванням до усіх факторів середовища. Життєва форма також характеризує тривалість життя рослини.

3. Основними життєвими формами рослин є деревні (дерева та чагарники), напівдеревні та трав'янисті (багаторічні та однорічні) форми.

ТЕРМІНИ І ПОНЯТТЯ, ЯКІ ПОТРІБНО ЗАСВОЇТИ

Умови середовища, екологічний фактор, екологічна група, життєва форма рослин.

КОНТРОЛЬНІ ЗАПИТАННЯ

1. Що таке екологічна група рослин?
2. Що таке життєва форма?
3. Які життєві форми рослин вам відомі?

ЗАВДАННЯ

1. Назвіть екологічні групи рослин, які виділяють за відношенням до рівня зволоженості, світла та температури. Для кожної екологічної групи наведіть приклади рослин.
2. Охарактеризуйте тривалість життя всієї рослини та її надземних вегетативних органів для рослин різних життєвих форм.

ДЛЯ ДОПИТЛИВИХ

Рослини паразити, напівпаразити та симбіотрофи

(Відповідь на запитання школярів: Чи бувають рослини іншого кольору, чи тільки зелені? Чи є рослини-паразити?)

Особливими екологічними групами рослин, які відрізняються від решти за способом живлення, є *паразити*, *напівпаразити* та *симбіотрофи* (мал. 197).

Рослини-паразити позбавлені хлорофілу і живляться виключно за рахунок інших вищих рослин. Так, повитиця проростає стебловими коренями-присосками у провідні пучки стебел трав'янистих рослин. Інший паразит — вовчок — оселяється на коренях трав. Ці рослини можуть завдавати шкоди сільськогосподарським культурам. Петрів хрест паразитує на коренях ліщини, бука і граба.

Рослини-напівпаразити (наприклад омела, яка оселяється на гілках дерев), зберігають хлорофіл і здатні самостійно фотосинтезувати. Чимало

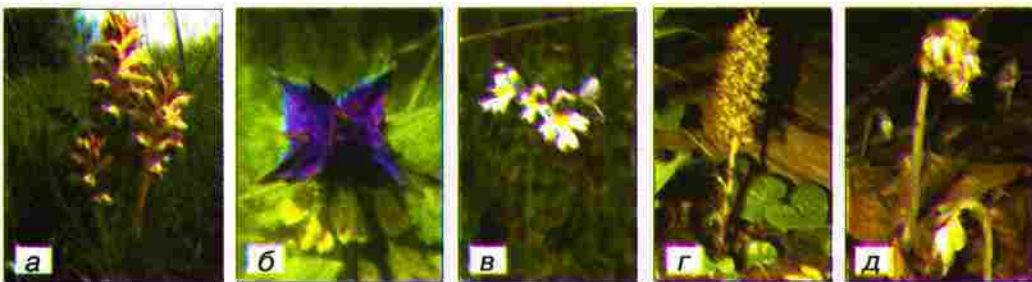

Мал. 197. Рослини-паразити (а — вовчок), напівпаразити (б — перестріч, в — очанка) і симбіотрофи (г — гніздівка, д — під'ялиник)

трав, таких як перестріч, очанка, кравник, мають слабку кореневу систему і отримують додаткове живлення від сусідніх рослин через корені-присоски.

Рослини-симбіотрофи за відсутністю хлорофілу схожі на рослини-паразити. Але живляться вони готовими органічними речовинами, які отримують від грибів-симбіонтів. Прикладом є орхідея гніздівка. Інша рослина — під'ялиник — теж отримує готові органічні речовини від симбіотичних грибів, які, в свою чергу, беруть їх від коренів ялини, з якими грибок також утворює симбіотичний комплекс.

§ 46. РОСЛИННІ УГРУПОВАННЯ



Ви дізнаєтеся про те, що таке рослинне угруповання і які їхні основні типи.



Де ростуть підсніжники? Чи є така рослина, яка зростає усюди? Чому вся Земля не вкрита лісом, адже тоді було б більше кисню?

Рослини у природі трапляються не у випадкових поєднаннях видів. Досвідчена людина знає, яку траву можна знайти в лісі чи на луці або болоті, а яку там шукати не варто. Різні види рослин пристосувалися до спільного зростання в одному місці. Вони взаємодіють між собою задля найбільш ефективного використання вологи, світла та інших ресурсів середовища. При цьому одні види рослин створюють умови для існування інших.

Певну сукупність взаємопов'язаних у своїй життєдіяльності видів рослин, які мешкають на однорідній за умовами ділянці місцевості, називають *рослинним угрупованням*. Кожному рос-



Яруси:

Високих дерев (смерека, сосна, дуб, бук)

Нижчих дерев (черемха, горобина, дика груша)

Чагарників (ліщина, калина, ожина)

Трав

Мохів та лишайників

Мал. 198. Ярусність лісового рослинного угруповання



Мал. 199. Різноманітність лісів: а — смерекові ліси Карпат; б — соснові ліси Полісся; в — буккові ліси Поділля; г — мішаний ліс у долині Карпат

линному угрупованню властива своя структура — закономірний розподіл рослин у просторі. Прикладами рослинних угруповань є ліси, степи, луки, болота.

Лісі — це рослинні угруповання, в яких переважають дерева. Їхня вертикальна структура (ярусність), визначається розміщенням фотосинтезуючих пагонів різних видів на певних висотах. У наших лісах зазвичай виділяють яруси, утворені: а) високими видами дерев; б) нижчими деревами; в) чагарниками; г) травами; д) мохами та лишайниками (мал. 198). Ярусність властива і кореневим системам. Лісові угруповання бувають різними залежно від видів, які переважають у ярусі високих дерев (мал. 199).

Наприклад, смерекові ліси, які поширені у Карпатах, зазвичай темні, з потужним шаром опалої хвої. Тут майже не ростуть трави. Натомість соснові ліси, які переважають у північній частині України, часто світлі, із багатим трав'яним покривом. Ліси, які утворюють дуб, бук, клен, називають *широколістяними* лісами. У таких лісах наявність товстого шару опалого листя та затіненість влітку також заважають росту трав. Тому тут часто трапляються рослини із кореневищами, бульбами і цибулинами, які, завдяки запасам поживних речовин, встигають відцвісти рано весною, до того, як листя дерев повністю розвинулось (мал. 200). Широколістяні ліси поширені у горах Криму й Карпат та у центральних регіонах України. У нашій державі найбільш багаті видами мішані ліси, в яких найвищий ярус утворюють водночас хвойні та листяні дерева. Проте найбагатшими за видовим складом є вологі тропічні ліси Африки, Азії та Південної Америки.

Стені — це угруповання, що розвиваються за низької зволоженості і де головною групою рослин є багаторічні злаки, зокрема

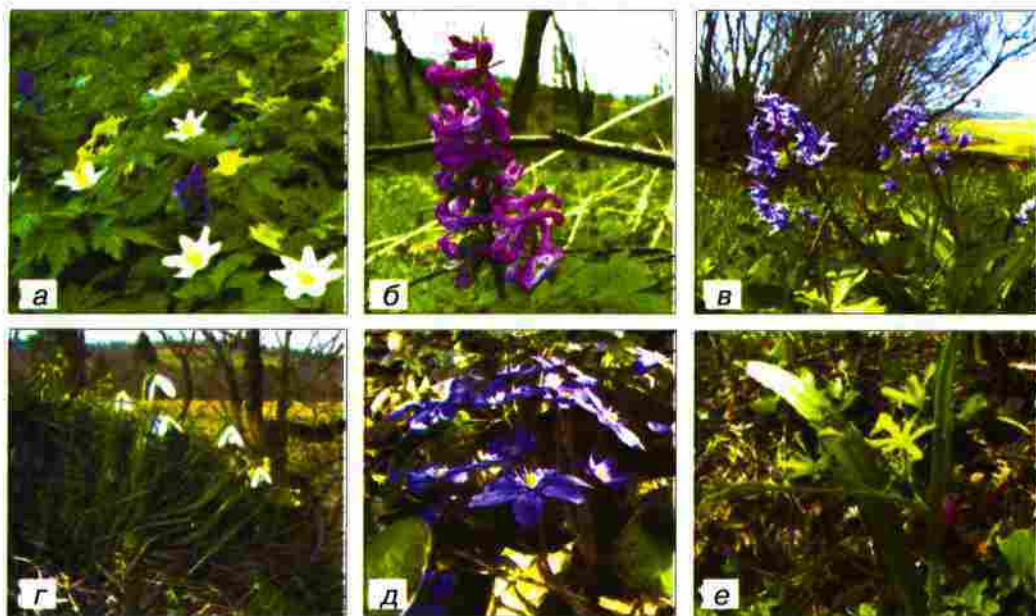

Мал. 200. Ранньовесняні рослини лісів: а — анемони; б — ряс; в — проліски; г — підсніжник; д — печіночниця; е — цибулька гусяча

ковила та костриця (мал. 201). Всю воду, яка випадає з атмосферними опадами, трави встигають повністю поглинути своїми кореневими системами. Завдяки травам у степах за тисячоліття утворились потужні найродючіші ґрунти нашої планети — *чорнозэми*. Люди здавна розорювали степи для вирощування сільськогосподарських культур. Тому недоторканих степових угруповань, які називають *цільніми*, залишилося дуже мало.

Луки також є угрупованнями, де переважають трави. На відміну від степів, луки розвиваються за умов достатньої зволоженості. Природні луки поширені переважно у заплавах річок та у



Мал. 201. Степові угруповання з переважанням ковили (ліворуч) та костриці (праворуч)



Мал. 202. Лучні угруповання: а — природна заплавна лука; б — природна гірська лука; в — сінокісно-пасовищні луки у Карпатах, які називають полонинами

високогір'ях (мал. 202). Проте більшість сучасних лук існують завдяки людині, яка використовує їх для заготівлі сіна та випасу худоби. Деревні рослини в процесі такої діяльності знищуються.

Болотяні угруповання розвиваються в умовах надмірної зволоженості. Тут домінують трави, але часом зростають невеликі кущі і дерева (мал. 203). На сфагнових болотах домінує мох сфагнум. Він створює умови, в яких можуть зростати лише деякі чагарники та напівчагарнички (*багно, журавлина*) і трави (*росичка, пухівка, деякі осоки*) (мал. 204). Але болотяні рослинні угруповання дуже різні за способом водного живлення. До верхових боліт, де зростає сфагнум, вода надходить переважно з атмосферними опадами. А от низові болота живляться ґрунтовими водами, які є багатими на поживні речовини. Тут зазвичай переважаючими рослинами є осоки.

Рослинним угрупованням степів, лук і боліт також властива ярусність, але вона не така чітка, як у лісах, а кількість ярусів значно менша. Проте і в цих угрупованнях, подібно до лісів, фотосинтезуючі пагони, намагаючись отримати якомога більше світла, яке надходить від Сонця, майже повністю затінюють поверхню ґрунту.



Мал. 203. Болотні угруповання: а — верхове болото; б — низове болото на Поліссі



Мал. 204. Рослини боліт: а — мох сфагнум; б — багно; в — пухівка; г — росичка; д — журавлина; е — осока

Рослинні угруповання *пустель* відрізняються від описаних вище тим, що рослини тут не утворюють суцільного покриву. Тому більша частина сонячної енергії не перехоплюється рослинами, а досягає поверхні. Далі вона або розсіюється у вигляді тепла, як це має місце у гарячих посушливих пустелях, або відбивається у космос, як це спостерігається у дуже холодних льодових пустелях Арктики, Антарктики та дуже високих гір. В Україні найбільші пустельні угруповання розташовані у Олешківських пісках на Херсонщині (мал. 205).

Для кожної ділянки характерний свій тип рослинних угруповань, який визначається її кліматом, рельєфом і складом ґрунтів. Різноманітні природні процеси (пожежі, повені тощо) і діяльність людини можуть змінити або знищити такі сталі угруповання рослин. Коли виникають повністю вільні від рослин поверхні землі, на них зазвичай першими оселяються водорості і мохи (мал. 206). Вони накопичують органічні речовини, необхідні для утворення ґрунту. Далі на таких ділянках оселяються невибагливі однорічні трави. Їхній видовий склад дуже мінливий і визначається не стільки взаємодією рослин, скільки умовами і можливістю занесення



Мал. 205. Олешківські піски — найбільша пустеля в Європі, яка утворилася внаслідок надмірного випасу худоби кілька сторіч тому



Мал. 206. Приклад зміни рослинних угруповань після пожежі

насінин тих чи інших видів. Наступним кроком розвитку є заселення ділянки багаторічними травами. Серед них пізніше починають з'являтися деревні рослини, дуже часто — світлолюбна береза. Під її пологом згодом проростають потужніші тіншовитривалі дерева — смерека, дуб, бук, граб. Вони переростають березу, затінюють її, і на зміну березовому лісу на різних територіях приходять хвойні, широколистяні або мішані ліси зі своїми видами трав, чагарників та з особливим тваринним, грибним та бактеріальним населенням.

Людина часто створює *штучні угруповання* — сади, ягідники, парки, поля, баштани, городи, квітники. Вони не здатні самостійно існувати тривалий час. Доводиться витратити чимало зусиль на боротьбу із бур'янами, аби зберегти бажаний нам видовий склад штучних рослинних угруповань. Закинуті без догляду, вони швидко заростають — перетворюються на рослинні угруповання подібні до природного типу.

ВИСНОВКИ

1. Різні види рослин зростають не самі по собі, а у певних рослинних угрупованнях.
2. Завдяки рослинним угрупованням різні види рослин можуть існувати разом та ефективно використовувати вологу, світло та інші ресурси середовища, наявні у певному місці зростання.

3. Кожне рослинне угруповання має свій видовий склад та структуру, які визначаються умовами середовища та взаємодією рослин між собою.
4. Штучні рослинні угруповання існують завдяки підтримці людиною.

ТЕРМІНИ І ПОНЯТТЯ, ЯКІ ПОТРІБНО ЗАСВОЇТИ

Рослинне угруповання, ліси, степи, луки, болотяні угруповання, пустелі, штучні рослинні угруповання.

КОНТРОЛЬНІ ЗАПИТАННЯ

1. Що таке рослинне угруповання?
2. Яка ярусність характерна для лісових угруповань?
3. Які типи рослинних угруповань вам відомі?

ЗАВДАННЯ

Самостійно дайте відповіді на запитання школярів, наведені на початку параграфа.

Практична робота 3

ПОРІВНЯННЯ БУДОВИ МОХІВ, ПАПОРОТЕЙ ТА ПОКРИТОНАСІННИХ (КВІТКОВИХ) РОСЛИН

Мета роботи: на природних рослинних зразках провести аналіз будови тіла основного фотосинтезуючого покоління моху, папороті та квіткової рослини; встановити подібні і відмінні ознаки цих рослин.

Матеріал: живі рослини або гербарні зразки моху (зозулин льон, фунарія тощо), папороті (чоловіча папороть, багатоніжка тощо) та квіткової рослини (жовтець, перстач тощо).

Обладнання: лупа.

ХІД РОБОТИ

1. Роздивіться, використовуючи лупу, надані вчителем рослини моху, папороті і квіткової рослини.
2. Визначте, які частини тіла представлені у досліджуваних зразках моху, папороті, квіткової рослини.
3. Визначте, які органи розмноження (спорангії або квітки) представлені у досліджуваних зразках.
4. Заповніть у зошиті підсумкову таблицю результатів вивчення зразків (виключно за даними власних спостережень!). Для цього органи, які наявні у даної рослини, позначте знаком «+», а відсутні органи — знаком «-».

Частини тіла:	Мох	Папороть	Квіткова рослина
Корінь			
Стебло			
Листок			
Ризоїди			
Квітка			
Спорангій			
Насінина			
Плід			

5. Дайте відповіді на запитання: 1. У чому подібність та відмінність будови основного фотосинтезуючого покоління у мохів, папоротей і квіткових рослин? 2. Які вегетативні органи є у мохів, папоротей і квіткових рослин? 3. Які органи розмноження наявні у мохів, папоротей та квіткових рослин?

Практична робота 4

ВИЗНАЧЕННЯ ВИДІВ КІМНАТНИХ РОСЛИН, ПРИДАТНИХ ДЛЯ ВИРОЩУВАННЯ В ПЕВНИХ УМОВАХ

Мета роботи: за ознаками будови органів та вимогами кімнатних рослин до умов зростання відібрати асортимент для озеленення певного внутрішнього приміщення з відомими параметрами температури, освітленості та вологості повітря.

Матеріал: живі кімнатні рослини та їх зображення, спеціалізовані довідники-атласи.

ХІД РОБОТИ

1. Проаналізуйте будову вегетативних органів двох рослин за рекомендацією вчителя.

2. Визначте у наданих рослин:

- особливості будови підземних органів (будову кореня або його видозміни, тип кореневої системи, наявність видозмінених підземних пагонів);
- особливості будови надземних пагонів (напрямок росту і необхідність опори, наявність видозмін пагона, будову його стебла);
- особливості будови листків надземних пагонів, зокрема їхній розмір, колір, наявність і характер опушення.

3. Запропонуйте гіпотезу про життєві форми досліджуваних кімнатних рослин та їхні вимоги до умов зростання.

4. Порівняйте власну гіпотезу про життєву форму досліджених рослин та вимоги до умов зростання з інформацією учителя, або даними з довідників-атласів.

5. Дізнайтесь у вчителя про особливості температурного режиму, освітленості та вологості повітря у рекомендованому приміщенні.

6. Дайте відповіді на запитання: 1. Рослини яких екологічних груп придатні для озеленення запропонованого учителем приміщення? 2. Яку із досліджених рослин слід рекомендувати для озеленення запропонованого вчителем приміщення?

ПІДБ'ЄМО ПІДСУМКИ

1. Ми усвідомили, що рослинам властива висока різноманітність. Основними групами рослин є водорості і вищі рослини. До вищих рослин належать: мохи, плауни, хвощі, папороті, голонасінні та покритонасінні.

2. Ми запам'ятали, що вищі рослини пристосовані до існування у наземних умовах завдяки:

- поділу тіла на корінь, листок і стебло;
- наявності шкірочки з продихами і водопровідної та механічно-опорної тканини — деревини;

3. Ми переконались, що вищим рослинам, на відміну від водоростей, притаманні багатоклітинні органи статевого та нестатевого розмноження.

4. Ми зрозуміли особливості процесів розмноження в основних групах вищих рослин:

- У процесі розмноження усіх вищих рослин чергуються нестатеве і статеве покоління; основним фотосинтезуючим поколінням у мохів є статеве покоління, а в усіх інших вищих рослин — нестатеве покоління.
- Мохи, хвощі, плауни та папороті (так звані вищі спорові рослини) поширюються за допомогою спор; для запліднення їм необхідна вода.
- Голонасінні та покритонасінні (так звані насінні рослини) поширюються за допомогою насінин; для них характерне запилення, а для запліднення їм, переважно, вода не потрібна.

5. Ми з'ясували, що особливості будови і розмноження рослин тісно пов'язані з умовами їх зростання; а також дізнались про те, що в природі різні рослини утворюють складні угруповання.

6. Ми побачили, що рослини є основним компонентом угруповань живих організмів і основою життя на Землі: завдяки фотосинтезу вони роблять сонячну енергію доступною всьому живому на планеті і виділяють необхідний для дихання кисень. Рослини відіграють величезну роль у житті людини як джерело продуктів харчування, постачають сировину для сільського господарства, промисловості і для виготовлення лікарських препаратів.

Знаю — вмію

- Я знаю ознаки основних груп рослин і вмію визначати, до якої групи належить рослина за будовою тіла.
- Я знаю основні групи покритонасінних і вмію їх розпізнавати.
- Я знаю життєві форми та екологічні групи рослин та вмію визначати, до яких умов зростання пристосована рослина.
- Я знаю основні рослинні угруповання і вмію їх розпізнавати у природі.

Тема 5.

ГРИБИ

Вивчаючи цю тему, ви дізнаєтеся про:

- ✓ особливості будови, живлення та росту грибів;
- ✓ їстівні та отруйні гриби і способи їх розпізнавання;
- ✓ значення грибів у природі та господарській діяльності людини;
- ✓ взаємодію грибів з рослинами та водоростями



§ 47. ПОНЯТТЯ ПРО ГРИБИ ТА ОСОБЛИВОСТІ ЇХ ЖИВЛЕННЯ



Ви дізнаєтеся, чим гриби відрізняються від інших груп організмів та як вони живляться.



Кажуть, що гриби не належать ні до рослин, ні до бактерій, ні до тварин. Гриби — це рослини чи тварини? Чим живляться гриби? Чи є в грибах хлорофіл? Чи виділяють гриби кисень? Як дощ робить так, щоб гриби росли? Скільки існує видів грибів? Скільки видів грибів є в Україні? Який найбільший гриб? У яких країнах немає грибів?

Разом з бактеріями, одноклітинними еукаріотами, рослинами та тваринами, нас повсюди оточує ще одна велика група організмів. Майже всі ви тримали їх у руках, куштували, бачили на прилавках магазинів. Проте, якщо ви з ними особисто не знайомі, можете бути впевнені — вони добре знайомі з вами. Їхні спори та частинки тіла прилипають до вашого взуття, коли ви йдете по вулиці. Вони псують продукти, що зберігаються у теплих та вологих умовах. Ці організми спричинюють стригучий лишай та руйнують нігті, викликають тяжкі хвороби шкіри, бронхів та легень. Вони поспішають замість хлібороба зібрати врожай на полях, загарбати плоди праці садівника та городника, зробити безробітним лісника. «З'їдають» дерев'яні будинки, псують заготовлену на дошки деревину, руйнують витвори мистецтва, розкладають фарбу, гуму та навіть пластмаси.

Але без них наша планета перетворилася б на звалище стовбурів та гілок, ущільнене трупами та екскрементами. Ліси нагадували б чахлі чагарникові зарості. Гірські породи не перетворювалися б на родючі ґрунти. Без них люди не їли би хліб, не пили би квас та кумис, не ткали б льняне полотно. Солдати помирили б навіть від легкого поранення, бактеріальний збудник небезпечної хвороби залишався б нездоланим, а інфікована ним людина — приреченою. І, зрозуміло, на нашому столі не з'явилися б смажені печериці, тушковані гливи, рагу з лисичок, солоні рижики та мариновані боровики. Усі ці як шкідливі, так і корисні для людини прояви життєдіяльності притаманні одній групі організмів — грибам.

Унікальні властивості грибів прямо чи опосередковано пов'язані з особливостями їх живлення. Усі гриби є гетеротрофними організмами. Вони живляться розчиненими органічними речовинами, поглинаючи їх шляхом *всмоктування* всією поверхнею тіла.

Зазвичай клітини грибів можуть всмоктувати лише прості органічні речовини. У навколишньому середовищі таких речовин у

розчиненому стані мало, але в природі багато складних органічних речовин. Гриби «навчилися» розкладати складні речовини на прості, які далі всмоктують своїми клітинами.

Для розкладання складних органічних речовин гриби виділяють за межі клітин особливі білкові сполуки — *ферменти*. Вони розділяють складні органічні молекули на прості складові: наприклад, велику молекулу целюлози — на багато дрібних молекул глюкози, велику білкову молекулу — на багато дрібних молекул амінокислот.

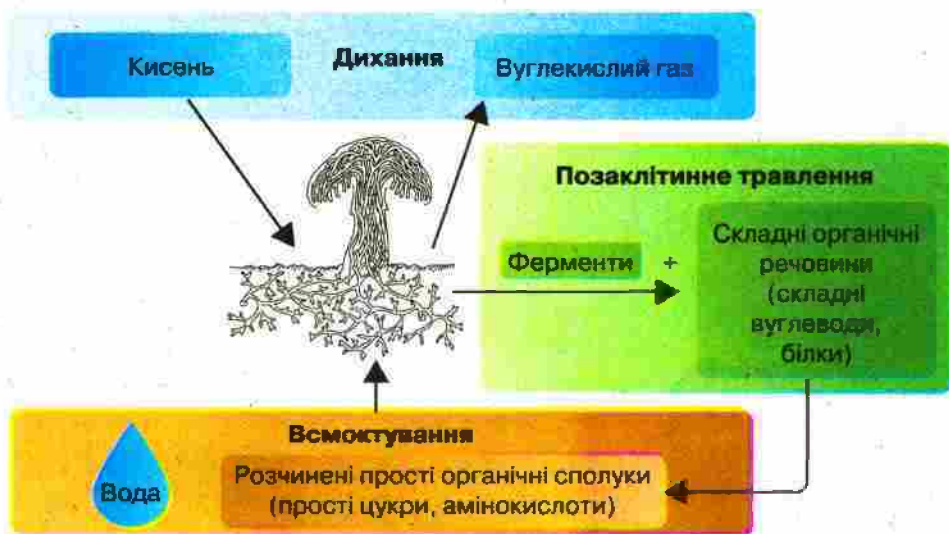

Мал. 207. Живлення грибів

Поживні речовини всмоктуються клітинами гриба у вигляді розчину. Тому гриби потребують багато води. Саме через це овочі та фрукти швидко вкриваються цвілевими грибами (цвіллю) у вологих приміщеннях або у вогких льохах, а в ліс за грибами ходять після дощів.

Часто вода знаходиться на значній відстані від джерела їжі. Тому гриби певною частиною тіла поглинають воду. Потім перекачують її туди, де знаходяться придатні для живлення складні органічні речовини, і виділяють назовні разом з розчиненими в ній ферментами. Ферменти здійснюють *позаклітинне травлення*: вони розкладають складні органічні сполуки на прості. Розчин простих органічних сполук всмоктується в клітину (мал. 207).

Такий спосіб живлення позначається на будові тіла гриба, яке являє собою систему мікроскопічних довгих розгалужених ниток — *грибницю*. Вона охоплює великі площі. *Плодбві тіла*, які у повсякденному житті називають грибами, — це лише мала видима частка грибного організму, більша частина якого схована в ґрунті.

**Цікаво
знати**

У середньому в 1 г ґрунту довжина грибниці коливається в межах від 1 м до 100 м (рекордним вважається значення у 35 км на 1 г ґрунту). Найбільша грибниця виявлена в осіннього опенька, що зростає на території США: вона охоплює площу 890 га. Це найбільший гриб, який наразі відомий на нашій планеті.

За джерелом надходження поживних речовин гриби поділяють на *сапротрофів*, паразитів та *симбіотрофів*. Джерелом поживних речовин для *грибів-сапротрофів* є мертва органічна речовина. Для грибів-паразитів — це органічні речовини живих істот. *Гриби-симбіотрофи* живуть у симбіозі з іншими організмами і отримують від них поживні речовини (мал. 208).

ГРИБИ-САПРОТРОФИ



Дереворуйнуючі



Ґрунтові



Цвілеві

ГРИБИ-ПАРАЗИТИ



Трутовики



Збудники хвороб рослин



ГРИБИ-СИМБІОТРОФИ



Мікоризоутворюючі



Лишайники



Мал. 208. Сапротрофні, паразитичні та симбіотрофні гриби

Енергію гриби отримують шляхом *дихання* — за допомогою кисню вони розкладають у мітохондріях частину поглинутих простих органічних речовин на вуглекислий газ та воду, синтезуючи при цьому молекули АТФ.

Деякі групи грибів, наприклад, *дріжджі*, крім дихання, можуть отримувати енергію без участі кисню — у процесі *бродиння*.

Від рослин гриби відрізняються гетеротрофним типом живлення, а отже, відсутністю хлоропластів і нездатністю до фотосинтезу. Від тварин вони відрізняються способом поглинання поживних речовин, яке здійснюється лише шляхом всмоктування. До поглинання нерозчинених шматочків їжі (фаготрофного живлення), притаманного тваринам, гриби не здатні. Від бактерій гриби відрізняються наявністю у клітинах ядра (навіть декількох).

Гриби бувають різні. Наприклад, *білий гриб*, *мухомор*, *трутовик* — це макроскопічні гриби, плодові тіла яких можна добре роздивитися без збільшувальних приладів. Проте більшість грибів без збільшувальних приладів не видно. Це — мікроскопічні гриби. Прикладами мікроскопічних грибів, з якими ви могли зустрічатись, є *цвілеві гриби* та *дріжджі*.

Гриби зустрічаються скрізь, але перевагу віддають наземним місцям зростання. Серед шапінкових грибів, плодові тіла яких складаються з шапинки та ніжки, таких, що живуть під водою, немає, за винятком одного виду — *гнойовика водного*, виявленого лише кілька років тому. Не знайдені шапінкові гриби в Антарктиді, хоча мікроскопічних грибів там досить багато. Країн, де не ростуть гриби, на нашій планеті немає. Загалом відомо понад 100 тис. видів грибів, з них понад 6 тис. видів — на території України.

ВИСНОВКИ

1. Гриби є гетеротрофами. Вони поглинають поживні речовини виключно шляхом всмоктування, що відрізняє гриби від тварин.
2. Всмоктуванню поживних речовин передує процес позаклітинного травлення — розкладання поза клітиною складних органічних сполук на прості за допомогою ферментів, які виділяються клітиною.
3. Позаклітинне травлення дозволяє грибам використовувати в їжу навіть ті органічні речовини, які майже не споживають інші організми (зокрема целюлозу деревини).
4. Енергію більшість грибів отримує шляхом дихання.

ТЕРМІНИ І ПОНЯТТЯ, ЯКІ ПОТРІБНО ЗАСВОЇТИ

Позаклітинне травлення, ферменти, всмоктування, грибниця, сапротрофи, симбіотрофи.

КОНТРОЛЬНІ ЗАПИТАННЯ

1. Чому гриби активно ростуть після дощу або у вологих умовах?
2. Чи виділяють гриби кисень?
3. Чи є у складі грибів хлорофіл?
4. Чим гриби відрізняються від тварин та рослин за способом живлення?

1. Перемалуйте таблицю в зошит і доповніть її способами живлення й отримання енергії рослинами і грибами:

Живлення			Джерело енергії			
	Гетеротрофне		Авто- трофне	Світло	Неорганічні речовини	Органічні речовини
Речовини, якими живляться	Органічні речовини		Вуглекислий газ і вода			
Спосіб поглинання	Всмоктування	Фагоцитоз				
Бактерії	Так	Ні	Так	Так	Так	Так
Ціанопрокаріоти	(Ні)	Ні	Так	Так	Ні	(Ні)
Одноклітинні твариноподібні організми	(Ні)	Так	Ні	Ні	Ні	Так
Водорості	(Ні)	Ні	Так	Так	Ні	(Ні)
Рослини						
Гриби						

«Ні» в дужках означає: як правило — ні, але відомі виключення.

2. Усі знають, що грибам для росту необхідна вода. Також відомо, що звичні для нас шапинкові гриби під водою не ростуть. А чому? Спробуйте сформулювати та обґрунтувати власну гіпотезу.

§ 48. ОСОБЛИВОСТІ БУДОВИ ГРИБІВ: ГРИБНИЦЯ, ПЛОДОВЕ ТІЛО. РОЗМНОЖЕННЯ (НА ПРИКЛАДІ ПЕЧЕРИЦІ)



Ви дізнаєтеся про особливості будови грибів, а також про те, чим клітини грибів схожі на клітини рослин та клітини тварин.



З чого складаються гриби? Яка внутрішня структура грибів? Як розмножуються гриби?

З будовою грибів ми познайомимося на прикладі *печериці*. Цей гриб вирощується на підприємствах промислового грибоводства і його можна побачити в будь-якому супермаркеті. В природних

умовах печерицю можна знайти, в першу чергу, на полях і луках, у лісосмугах, хоча деякі види печериці зростають і в лісах.

Тіло печериці утворює грибниця, яку науковці називають *міцелій* — це система дуже довгих та розгалужених мікроскопічних ниток, що знаходиться в ґрунті (мал. 209). Такі нитки називаються *гіфами*. Кожна гіфа утворена ланцюжком видовжених безбарвних клітин. Таким чином, клітини утворюють гіфу, а гіфи — багатоклітинний міцелій.

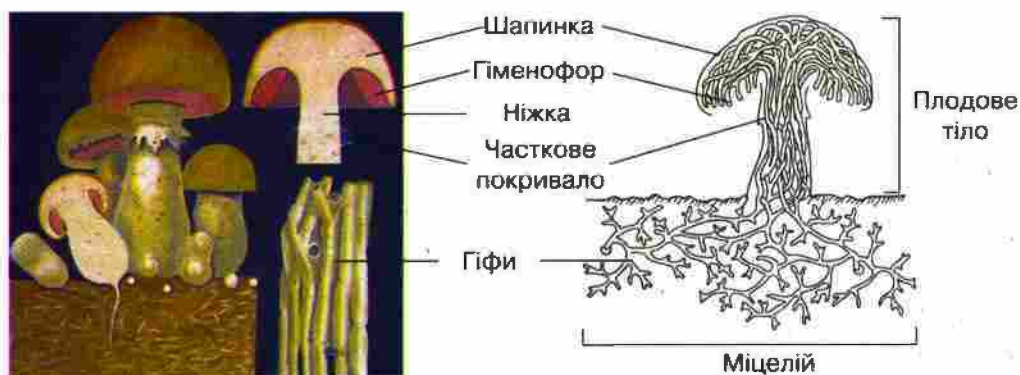

Мал. 209. Будова печериці

Клітини гіф вкриті щільною клітинною оболонкою, основу якої складає нерозчинна у воді та хімічно стійка речовина — *хітін*. Під клітинною оболонкою знаходиться клітинна мембрана. В оптичний мікроскоп у цитоплазмі можна побачити два ядра та велику вакуолю. У вакуолі міститься клітинний сік, краплини олії та запаси вуглеводу — *глікогену*. Глікоген є запасним вуглеводом не лише у грибів, але й у тварин, включаючи людину. Під електронним мікроскопом у клітині також помітні мітохондрії та рибосоми (мал. 210).

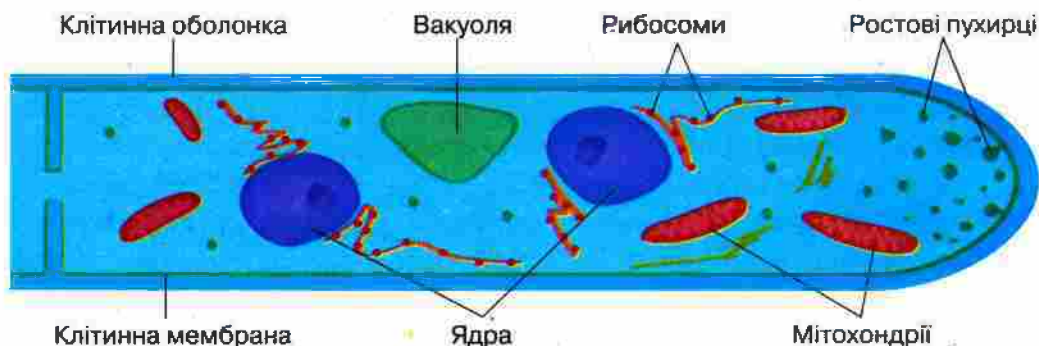

Мал. 210. Будова клітини шапинкового гриба (на прикладі верхівкової клітини гіфи)

Таким чином, клітини грибів мають ядро, чим, у першу чергу, схожі з рослинними та тваринними клітинами. Крім того, схожості з клітинами рослин їм надає наявність клітинної оболонки та вакуолі, а з клітинами тварин — відсутність хлоропластів.

У верхівковій клітині, крім звичайних для інших клітин органел та структур, біля клітинної оболонки на самій верхівці є велика кількість дрібних *ростових пухирців* (мал. 210). Завдяки роботі цих пухирців верхівкова клітина росте і з часом ділиться. Внаслідок цього росте і вся гіфа. Отже, весь міцелій гриба росте лише верхівками гіф.

У деяких частинах міцелію гіфи дуже щільно переплітаються і утворюють *плодове тіло*. Саме його в повсякденному житті називають «грибом». Плодове тіло є тією структурою, де після особливого статевого процесу розвиваються органи спороношення і утворюються *спори*.

Плодове тіло складається з *ніжки* та *шапінки*. На нижньому боці шапинки *печериці* знаходяться пластинки темно-рожевого або темно-коричневого кольору. Пластинки — це складки плодового тіла, утворені гіфами. На верхівках цих гіф розвиваються темно-коричневі спори. Складки, на яких утворюються спори, називають *гіменофор*. У *печериці* гіменофор *пластинчастий*, а у *білого гриба* та *маслюка* — *трубчастий*. Якщо шапинку *печериці* відрізати від ніжки і покласти пластинками вниз на листок білого паперу та залишити на ніч, то наступного дня на папері під шапинкою з'явиться темно-коричневий рисунок. Він повторює вигляд шапинки з нижнього боку. Цей рисунок утворений спорами, які відірвалися від гіф гіменофора. Під мікроскопом спори виглядають як клітини, вкриті темно-жовтою клітинною оболонкою. Саме спори надають гіменофору *печериці* темно-коричневого забарвлення.

На ніжці плодового тіла *печериці* є тоненьке біле пливчасте кільце — це *часткове покривало*. До моменту повного дозрівання спор воно закриває гіменофор і захищає пластинки від зовнішніх пошкоджень. Коли спори дозрівають, ніжка видовжується, шапинка розгортається, покривало розривається, і спори починають висіватися. Потoki повітря підхоплюють спори і відносять їх від плодового тіла — гриб розмножується і розселяється. Згодом зі спор розвивається новий міцелій.

ВИСНОВКИ

1. Тіло гриба — це міцелій. Він утворений гіфами. Гіфи складаються з клітин.
2. Клітини грибів, подібно до клітин тварин та рослин, мають еукаріотичну будову. Від клітин тварин вони відрізняються на-

явністю клітинної оболонки та вакуолі з клітинним соком, від клітин рослин — відсутністю хлоропластів.

3. До поділу здатна лише верхівкова клітина гіфи. Тому міцелій росте верхівками гіф.
4. Шапінкові гриби розмножуються спорами.

ТЕРМІНИ І ПОНЯТТЯ, ЯКІ ПОТРІБНО ЗАСВОЇТИ

Гіфи, міцелій, хітин, глікоген, плодове тіло, часткове покривало.

КОНТРОЛЬНІ ЗАПИТАННЯ

1. Чим клітини грибів відрізняються від клітин бактерій?
2. Чим грибна клітина відрізняється від клітини тварин та рослин?
3. Що являє собою та частина тіла гриба, яку в побуті власне грибом і називають?
4. Як розмножується печериця?

§ 49. МАКРОСКОПІЧНІ ГРИБИ: ОСОБЛИВОСТІ ЖИВЛЕННЯ ТА РОЛЬ У ПРИРОДІ



Ви дізнаєтеся більше про макроскопічні гриби, про джерела живлення цих грибів та їх роль у природі.



Чи можуть рослини з грибами зростися в одне ціле? Чи можуть гриби бути без шапинки та без ніжки? Чому дерева трухлявіють?

Макроскопічні гриби можуть бути сапротрофами, симбіотрофами або паразитами. Вони можуть використовувати різні джерела органічних речовин, але найчастіше поживні речовини їм поставляють рослини, особливо — деревні. Тому в лісах макроскопічних грибів зазвичай набагато більше, ніж в степах, на луках або в пустелях. Різні групи грибів пов'язані між собою (мал. 211). Вони підвищують родючість бідних лісових ґрунтів і сприяють появі нових поколінь рослин.

Мікоризні гриби. Макроскопічні гриби-симбіотрофи ростуть переважно на ґрунті. Саме до них належить більшість їстівних та отруйних шапінкових грибів. Поживні речовини такі гриби отримують не безпосередньо з ґрунту, а від корневих систем рослин, з якими їх міцелій вступає у взаємовигідний симбіоз. Цей симбіоз називається *мікоріза* (від грецького «мікос» — гриб, та «ризос» — корінь).

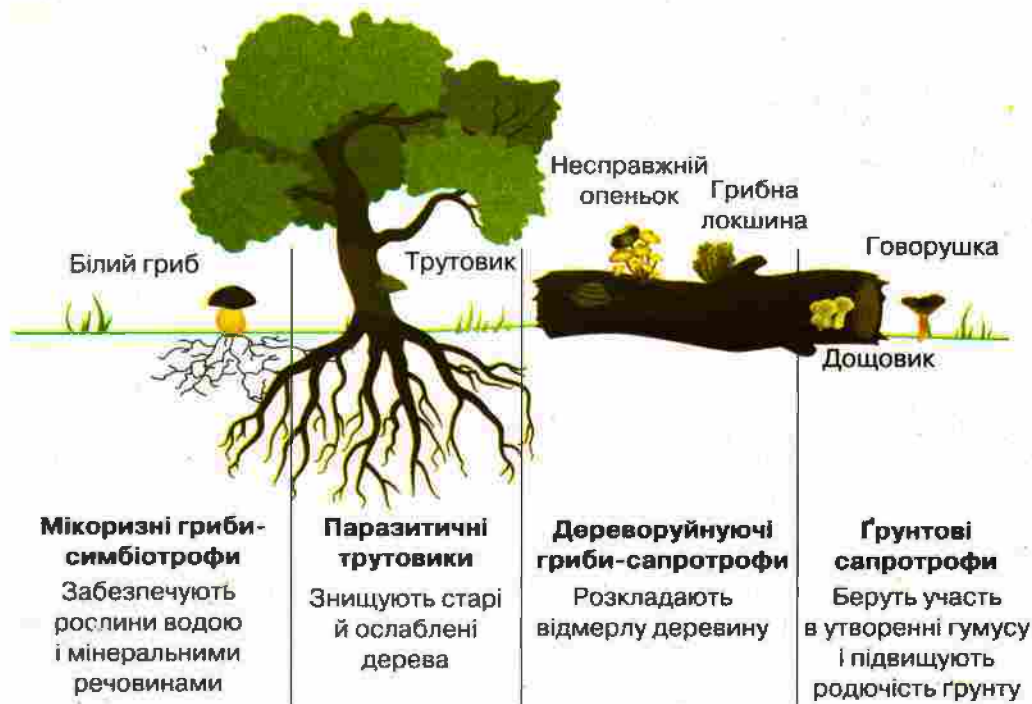

Мал. 211. Макроскопічні гриби та їх роль у природі

При утворенні мікоризи гіфи гриба щільно оплітають корені рослини (мал. 212). Гіфами міцелію гриб поглинає з великої площі воду та мінеральні речовини, які спрямовуються до коренів рослини і виділяються в зоні контакту гриба з кореневими волосками. У такий спосіб гриб підживлює рослину. Натомість рослина виділяє в зоні корневих волосків розчинені у воді цукри та деякі інші органічні речовини, які вона утворила в результаті фотосинтезу. Ці органічні речовини поглинають гіфи гриба. Таким чином, співжиття гриба та рослини є взаємно корисним.

Певні види грибів утворюють мікоризу з певними видами рослин. Ця особливість знайшла своє відображення у назвах деяких їстівних грибів (наприклад, *підберезовик* утворює мікоризу з березами, *підосичник* — з осикою, *піддубник* — із дубом). Ліси, де багато мікоризних грибів, швидше ростуть, ніж ті, де таких грибів мало.

Паразитичні гриби. У старих або дуже загущених лісах на деревах оселяється багато грибів, яких зазвичай називають *трутовиками* (мал. 213). У плодкових тіл трутовиків, як правило, немає чіткого поділу на ніжку та шапку, і вони не загнивають. Міцелій трутовиків поширюється в стовбурі по провідній системі росли-

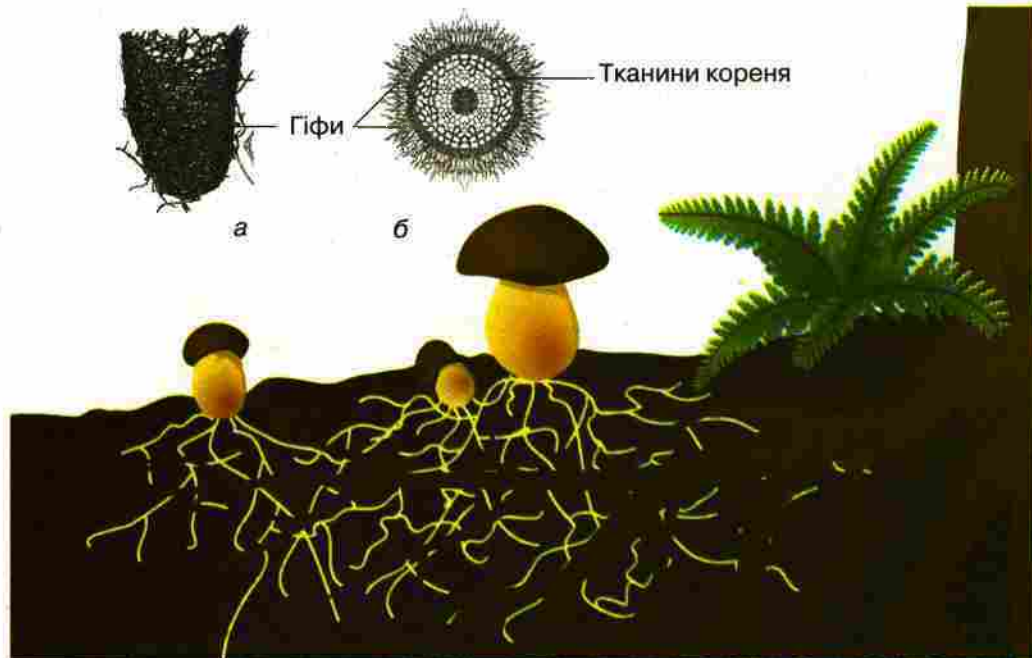

Мал. 212. Мікориза (а, б — корінь, оплетений гіфами гриба, вигляд збоку та на зрізі)

ни, розкладає деревину, і спричиняє її суху гниль (мал. 214). Як наслідок, уражені дерева гинуть. Проте гриб деякий час продовжує рости, живлячись мертвою органічною речовиною колишнього дерева-хазяїна, тобто перетворюється на сапротрофа.

Трутовики є прикладом макроскопічних паразитичних грибів, які викликають хвороби рослин.

Сапротрофні гриби. Відмерла деревина стає джерелом поживних речовин не лише для трутовиків, але й для багатьох інших грибів, які називають *дереворуйнівними грибами* (мал. 215).

Врешті-решт стовбури та гілки повністю трухлявіють, розсипаються, потрапляють на ґрунт і поступово за-



Мал. 213. Трутовик звичайний



Мал. 214. Руйнування деревини під дією трутовика



Мал. 215. Дереворуйнуючі гриби: а — трутовик паркановий; б — несправжній опеньок; в — чортові роги, або пальці мерця (ксилярія); г — їудине вухо; д — глива звичайна; е — грибна локшина (рамарія) (червоним кружечком позначено отруйні, жовтим — неістівні, зеленим — їстівні гриби)

сипаються опалим листям та іншими рештками. Сильно розкладені органічні рештки стають джерелом їжі для грибів — **грунтових сапротрофів**. Серед макроскопічних ґрунтових сапротрофів переважають шапинкові гриби, **дощовикові** та **веселкові** гриби (мал. 216). Ґрунтові сапротрофи, розкладаючи залишки органічної речовини, беруть участь у процесах утворення ґрунтів та підвищення їх родючості. Тим самим ці гриби сприяють появі нових поколінь рослин, а разом з ними — і нових поколінь мікориз.

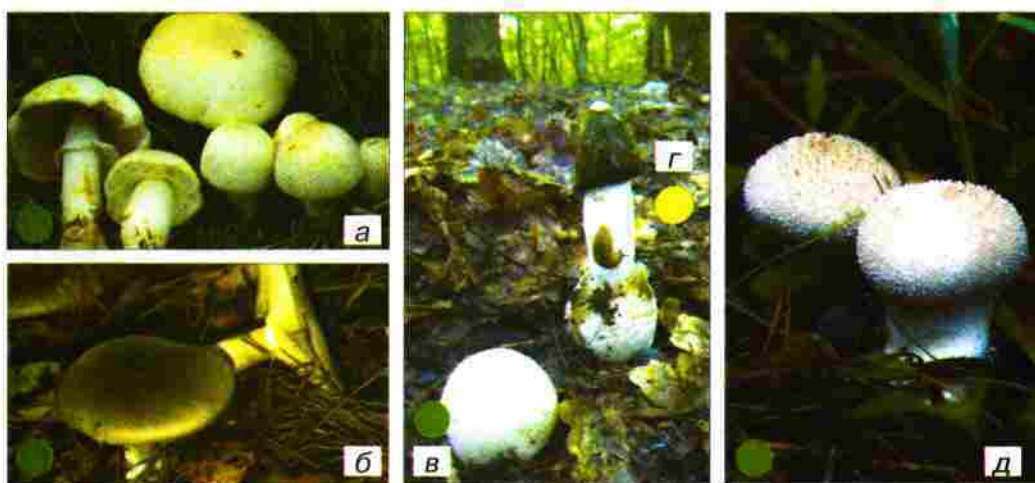

Мал. 216. Гриби ґрунтові сапротрофи: а — печериця польова; б — говорушка запашна; в, г — веселка звичайна (в — молода, г — доросла); д — дощовик (жовтим кружечком позначено неістівні, зеленим — їстівні гриби)

ВИСНОВКИ

1. Макроскопічні гриби отримують поживні речовини з різних джерел: мікоризні гриби — від корневих систем рослин, трутовики — з живих клітин рослин, дереворуйнуючі гриби та ґрунтові сапротрофи — з решток організмів.
2. Усі групи грибів у природі взаємопов'язані.
3. Гриби допомагають рослинам у живленні, знищують старі дерева та розкладають відмерлі рештки, беручи участь у процесі утворення та збагачення ґрунтів.

ТЕРМІНИ І ПОНЯТТЯ, ЯКІ ПОТРІБНО ЗАСВОЇТИ

Мікориза, трутовики, дереворуйнуючі гриби, ґрунтові сапротрофи.

КОНТРОЛЬНІ ЗАПИТАННЯ

1. Яким чином пов'язані між собою мікоризні, трутові та сапротрофні гриби?
2. Як взаємодіють дерева та мікоризні гриби?
3. Чим корисні та шкідливі трутовики?

ЗАВДАННЯ

Дайте відповіді на запитання школярів, наведені на початку параграфа.

ДЛЯ ДОПИТЛИВИХ

Гриб китайського імператора та деякі інші лікарські гриби

Люди здавна знали про надзвичайно цілющі властивості деяких трутовиків. Одним з них є *трутовик лакований*, який в Китаї називається «Гриб безсмертя» (*лінь-чжи*), в Японії — «Гриб духовної сили» (*рейши*) (мал. 217).

У Стародавньому Китаї *лінь-чжи* вважався ліками від усіх хвороб, найдорожчим подарунком небес, грибом довголіття та еліксиром пам'яті.

Такий високий статус гриба у Стародавньому Китаї цілком виправданий: він містить біологічно активні речовини, які підвищують імунітет, захищають клітини від кисневого ураження та пов'язаного з ним старіння, пригнічують розвиток вірусів та хвороботворних бактерій, покращують роботу серця та кровоносної системи, підвищують мозкову активність та увагу, стимулюють пам'ять. Крім того, *лінь-чжи* містить речовини, які мають протипухлинну дію.

Проте лікарські протиракові властивості трутовиків перевершив інший гриб — ґрунтовий сапротроф *веселка звичайна*. Наразі *веселка* є об'єктом інтенсивних біологічних, біохімічних та фармакологічних досліджень.



Мал. 217. Лікарський гриб трутовик лакований (*лінь-чжи*, *рейши*)

§ 50. ОТРУЙНІ ГРИБИ



Ви дізнаєтеся про шапинкові гриби, які є небезпечними для життя та здоров'я людини.



Які гриби найнебезпечніші і скільки їх видів? Звідки з'являється отрута в грибах? Чому деякі гриби отруйні? Як уберегтися від небезпечного гриба? Чи можуть загинути гриби від забруднення навколишнього середовища? Що може трапитись, якщо з'їсти отруйний гриб? Як проявляється отруєння грибами? Чи може людина миттєво померти від контакту з отруйним грибом? Чи всі гриби мають отруту? Чому гриби не можна їсти сирими?

Плодові тіла грибів, які мають ніжку та шапинку, традиційно використовують як цінний харчовий продукт. Проте шапинкові гриби здатні спричинювати отруєння, часом навіть смертельні.

Грибні отруєння бувають двох типів: *первинні* та *вторинні* (мал. 218).

Первинні отруєння виникають тоді, коли в їжу вживають гриби, які утворюють отруйні речовини — грибні токсини. Такі гриби називають *отруйними грибами*.

Вторинні отруєння — це отруєння, спричинені їстівними грибами, які накопичили отруйні речовини — отрутохімікати, важкі метали та радіоактивні речовини, що містяться у забрудненому довкіллі.

Від **вторинних отруєнь** вберегтися досить просто: не можна збирати гриби поблизу автомобільних доріг, виробничих підприємств, поблизу місць використання отрутохімікатів, в районах, що постраждали внаслідок катастрофи на Чорнобильській АЕС, поблизу звалищ та смітників. Також не можна збирати старі та загниваючі гриби, порушувати правила зберігання та обробки грибів.

Первинні отруєння здатні викликати близько 90 видів різних отруйних грибів. Тяжкість отруєння залежить від двох основних факторів: від токсину, який містить даний гриб, та кількості отрути, яка потрапила в організм. При грибних отруєннях простежується наступне правило: отруєння є найтяжчим, що довшим був проміжок часу між споживанням гриба та проявом перших ознак отруєння. Тому від контакту з отруйним грибом (наприклад, при дотику) людина не помирає, а при смертельних грибних отруєннях — не помирає миттєво.

Треба пам'ятати, що простих «домашніх» тестів на виявлення грибів, які не можна споживати, не існує. Єдиний надійний спо-

Отруєння грибами		
Типи отруєнь	Первинні отруєння	Вторинні отруєння
Отруйні речовини	Грибні токсини	Речовини, що забруднюють природне середовище або є продуктами розпаду грибів
Походження отруйних речовин	Синтезуються отруйними грибами	З'являються або утворюються внаслідок дій людини
Джерело отруєння	Отруйні гриби	Їстівні гриби
Як уникнути	Знати отруйні гриби, не збирати незнайомих грибів	Збирати гриби тільки в чистих місцях, дотримуватися правил зберігання та обробки

Мал. 218. Первинні та вторинні грибні отруєння

сіб убезпечити себе від первинного грибного отруєння — вміти розпізнавати їстівні та отруйні види, і ніколи не збирати незнайомих грибів. Такі способи «розпізнавання» отруйних грибів, як почорніння срібної ложки у відварі або побуріння головки цибулини, відсутність неприємного запаху — є хибними.

За ступенем небезпечності отруйні гриби поділяють на три групи: *смертельно отруйні*, *дуже отруйні* та *отруйні*, а також виділяють групу *умовно-отруйних* грибів.

Найнебезпечнішу групу складають *смертельно отруйні гриби*. У нашій країні ростуть три види таких грибів: біла поганка, білий мухомор та мухомор смердючий (мал. 219). Вони викликають настільки сильне отруєння, що життя людини врятувати не вдається. Симптоми отруєння з'являються лише через кілька годин після вживання їх у їжу (інколи навіть через 2–4 доби). До того часу людина почуває себе добре, але токсини вражають печінку, викликаючи її розпад. Продукти розпаду печінки спричинюють появу перших ознак отруєння — зневоднення організму, синюшність, блювання, пронос. Людину в цей час врятувати вже неможливо. Стан хворого різко погіршується і настає смерть.

Токсини смертельно отруйних грибів дуже стійкі: вони не руйнуються при відварюванні або сушінні, не видаляються при вимочуванні та солінні. Смертельна доза мала — достатньо лише 10–30 г плодового тіла гриба.

Головні ознаки цих трьох найотруйніших грибів наступні: кільце на ніжці (залишки часткового покривала), біла «цибулінка» при основі ніжки (залишки загального покривала, яке захищає все плодове тіло на початку його дозрівання) та пластинчастий гіменофор білого кольору. Пластинки гіменофора прирастають



Мал. 219. Смертельно отруйні гриби: а — бліда поганка; б — білий мухомор; в — мухомор смердючий

до шапинки і не спускаються на ніжку. У *блідої поганки* шапинка забарвлена у різні відтінки зеленого кольору. У *білого мухомора* та *мухомора смердючого* шапинки білі.

Бліду поганку інколи помилково приймають за *зеленуху* або за *зелену сирійжку*. *Білий* та *смердючий мухомори* найчастіше плутають з *печерицями*.

До *дуже отруйних* належать гриби, зображені на *малюнку 220*. Отруєння цими грибами є важкими, і, в середньому, у 15 % випадків закінчуються смертю пацієнта. Проте при своєчасній медичній допомозі людину, як правило, вдається врятувати.

Група *отруйних грибів* досить велика (*мал. 221*). Симптоми отруєння цими грибами наступають швидко: вже через 0,5–2 години після вживання грибів. При отруєнні такими грибами постраждалому слід зробити промивання шлунка, давати багато пити прохолодного чаю або молока, і обов'язково викликати лікаря. При своєчасному зверненні до лікаря та правильній першій допомозі хворий одужує протягом кількох днів.

Деякі гриби мають «підступні» отруйні властивості. Наприклад, *свинуха тонка* викликає отруєння при тривалому регулярному її споживанні. При цьому в людини поступово розвивається жовтуха та анемія. *Гнойовик чорнильний* спричинює отруєння лише при вживанні з алкоголем.

Найбільшою за кількістю видів є група *умовно-отруйних грибів*. Ці гриби спричинюють дуже швидке, але «легке» отруєння, симптоми якого (блювота, пронос, слабкість, нудота, головний біль) проявляються дуже швидко — зазвичай вже через 10–30 хвилин після їх вживання. Протягом доби людина зазвичай повністю



Мал. 220. Дуже отруйні гриби: а — несправжній опеньок; б — павутинник оранжево-червоний; в — павутинник найкрасивіший; г — плітка Патуйяра; д — лепіота отруйна; е — лепіота коричнево-червонувата

одуже. У більшості випадків такі отруєння є наслідком вживання сирих грибів, як правило — у вигляді свіжих грибних салатів. Будь-яка обробка (відварювання, смаження, сушка, вимочування) робить ці гриби безпечними. Прикладами умовно-отруйних грибів є *сатанинський гриб*, *гриб-синяк*, *сироїжка блювотна*, більшість *хрящ-молочників*, *говорушка сіра*.

Треба пам'ятати: навіть смертельно отруйні для людини гриби є корисними для природи. Вони допомагають рости деревам, розкладають відмерлі рештки рослин і очищають середовище від залишків загиблих організмів. Тому в природі будь-які гриби не можна знищувати. Отруйний гриб треба просто оминати, залишити рости, і не брати до кошика.

ВИСНОВКИ

1. Абсолютно безпечних грибів не існує. Навіть найкращі їстівні гриби можуть бути причиною вторинних отруєнь.
2. Простих тестів на виявлення отруйних грибів не існує. Найкращий спосіб уберегтися від отруйних грибів — збирати лише добре відомі їстівні гриби, лише в екологічно чистих місцях, і



Мал. 221. Деякі найвідоміші отруйні гриби: а — строчок; б — мухомор пантерний; в — говорушка білувата; г — свинуха; д — гнойовик чорнильний; е — печериця рудіюча

обов'язково вміти розпізнавати смертельно отруйні гриби. Незнайомі, маловідомі та сумнівні гриби не збирати ні в якому разі!

3. Не вживати гриби сирими, за винятком їстівних грибів 1-ї категорії, про які мова піде у наступному параграфі.
4. Не знищувати гриби в природі, навіть якщо вони належать до найотруйніших.

ТЕРМІНИ І ПОНЯТТЯ, ЯКІ ПОТРІБНО ЗАСВОЇТИ

Первинні отруєння грибами, вторинні отруєння грибами, отруйні гриби, смертельно отруйні гриби, дуже отруйні гриби, умовно-отруйні гриби, загальне покривало.

КОНТРОЛЬНІ ЗАПИТАННЯ

1. Що таке первинні та вторинні отруєння грибами?
2. Які гриби відносяться до смертельно отруйних?
3. Як можна розпізнати смертельно отруйні гриби?

ЗАВДАННЯ

На малюнку 222 наведені деякі їстівні гриби, за які іноді помилково приймають смертельно отруйні гриби (мал. 219). Порівняйте ці зображення, знайдіть якомога більше ознак для їх розмежування.



Мал. 222. Їстівні гриби, за які найчастіше приймають білду поганку та білий мухомор: а — зелена сиройжка; б — зеленуха; в — печериця звичайна

§ 51. ГРИБИ НЕЇСТІВНІ ТА ЇСТІВНІ



Ви ознайомитеся з найбільш цінними їстівними грибами та деякими їх неїстівними двійниками, а також із грибами, занесеними до Червоної книги України.



Які гриби можна їсти? Як розрізняють їстівні та неїстівні гриби? Як відрізнити отруйні гриби від неотруйних?

Макроскопічні гриби, які не потрапляють до групи небезпечних отруйних грибів, поділяють на *неїстівні* та *їстівні*.

Неїстівні гриби не вживають у їжу через малі розміри, тверді плодові тіла (наприклад, більшість *грибів-трутовиків*), гіркий смак (наприклад, *жовчний гриб*).

Їстівні гриби за поживністю та смаковими властивостями поділяють на категорії, від першої — найкращі та найсмачніші гриби, до четвертої — гриби з не дуже високими смаковими якостями.

Гриби 1-ї категорії (мал. 223) смачні, легко засвоюються організмом, перед вживанням не потребують термічної обробки, і можуть використовуватись у їжу навіть сирими — у складі свіжих грибних салатів. Всі ці гриби мають яскраві особливості, через які їх важко переплутати з отруйними грибами.

Гриби 2-ї категорії — численніші. До них належать гриби, які мають високі смакові властивості і можуть вживатися в їжу після будь-якої термічної обробки, проте не в сирому вигляді. Прикладами та-



Мал. 223. Їстівні гриби 1-ї категорії:

а — білий гриб; б — рижик; в — хрящ-молочник білий, або білий груздь;
г — мухомор Цезаря; д — чорний трюфель; е — білий трюфель

ких грибів є більшість шапинкових грибів із трубчастим гіменофором (мал. 224), а також деякі гриби з пластинчастим гіменофором (мал. 225).

До цієї ж категорії входять два види грибів, які масово штучно вирощуються в Україні на підприємствах промислового грибоводства. Це *печериця двоспорова* та *глива звичайна*. Гриби, вирощені в умовах промислового виробництва, мають перед природними грибами дві безумовні переваги: вони гарантовано є їстівними та не містять речовин, що можуть спричинити вторинні отруєння.

Гриби 3-ї категорії є смачними та поживними, але потребують спеціальних методів приготування. Зазвичай такі гриби або попередньо відварюють і відвар зливають, або вимочують та засолюють.



Мал. 224. Їстівні гриби 2-ї категорії, що мають трубчастий гіменофор:
а — підберезовик; б — підосичник; в — каштановий, або заячий гриб;
г — польський гриб; д — маслюк; е — синяк, або піддубник



Мал. 225. Їстівні гриби 2-ї категорії, що мають пластинчастий гіменофор:
 а — велика зелена сиройжка; б — сиройжка синя; в — парасолька велика; г — лисичка;
 д — плодові тіла печериці двоспорової в умовах промислового вирощування

Прикладом є більшість хрящ-молочників, зокрема *чорний груздь* (хрящ-молочник чорний), *вовнянка*, *опеньок осінній*, *зморшка*.

До 4-ї категорії входять гриби з невисокою харчовою цінністю — деякі *говорушки*, *мокрухи*, *моховики*, а також маловідомі їстівні гриби, для яких усталені кулінарні традиції не сформувалися (мал. 226).

Не всі їстівні гриби можна збирати, оскільки деякі з них є рідкісними та зникаючими, вони занесені до Червоної книги України. Серед наведених вище прикладом є *мухомор Цезаря* (мал. 223, г). Інші приклади наведені на *малюнку 227*. Якщо ви зустріли такі гриби, не зривайте їх, а сфотографуйте та надішліть фотографію разом із відомостями про місцезнаходження і вашою контактною

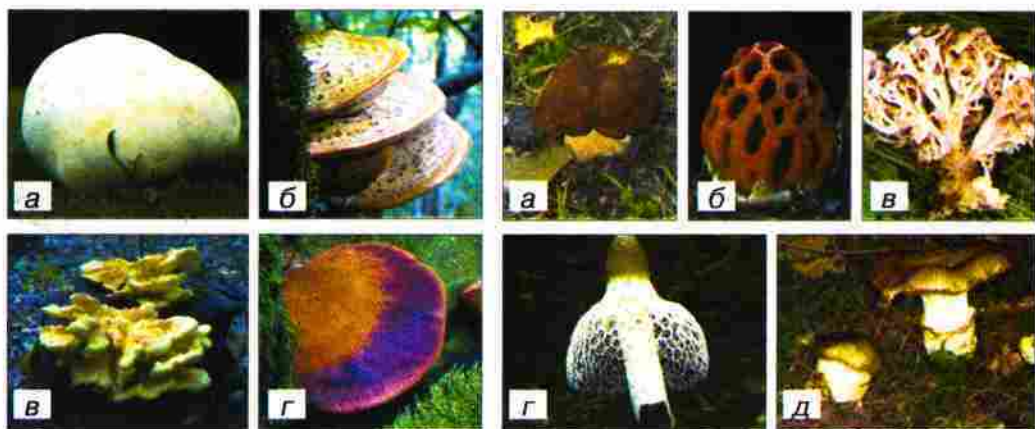

Мал. 226. Деякі маловідомі їстівні гриби 4-ї категорії:
 а — порхівка велетенська;
 б — трутовик лускатий; в — трутовик сірчано-жовтий; г — печіночниця

Мал. 227. Деякі гриби, занесені до Червоної книги України: а — боровик королівський яєчний; б — решіточник; в — трутовик розгалужений; г — сітконоска; д — катателазма царська, або корбан

інформацією до Інституту ботаніки ім. М. Г. Холодного НАН України або до кафедри ботаніки найближчого до вашого місця проживання університету.

ВИСНОВКИ

1. Їстівних грибів у природі більше, ніж отруйних. Проте навіть один смертельно отруйний гриб, помилково прийнятий за їстівний, може спричинити трагедію.
2. Гриби, які визнаються найкращими, добре відрізняються від небезпечних отруйних грибів.
3. Гриби, занесені до Червоної книги України, збирати не можна. Навпаки, про знахідки рідкісних та зникаючих грибів бажано повідомляти в наукові установи України.

ТЕРМІНИ І ПОНЯТТЯ, ЯКІ ПОТРІБНО ЗАСВОЇТИ

Неїстівні гриби, їстівні гриби.

КОНТРОЛЬНІ ЗАПИТАННЯ

1. Які гриби відносяться до їстівних грибів 1-ї та 2-ї категорій?
2. Чи можуть їстівні гриби 2-ї, 3-ї та 4-ї категорій бути умовно-отруйними грибами?

§ 52. МІКРОСКОПІЧНІ ГРИБИ: ДРІЖДЖІ ТА ЦВІЛЄВІ ГРИБИ



Ви дізнаєтеся про дві найпоширеніші групи сапротрофних мікроскопічних грибів — це дріжджі та цвілієві гриби.



Чи може гриб складатися з однієї клітини? Скільки є видів плісняви? Як пліснява росте, розмножується?

Макроскопічні гриби, які помітні без збільшувальних приладів — це лише невелика частка (менше 20%) всіх відомих наразі грибів. Більшість грибів є мікроскопічними організмами. Мікроскопічні гриби можуть бути сапротрофами, паразитами та симбіотрофами. Прикладами сапротрофних мікроскопічних грибів, з якими людина зустрічається найчастіше, є *дріжджі* та *цвілієві гриби*.

Дріжджі — велика група мікроскопічних грибів, у яких міцелій спрощений і легко розпадається на окремі клітини (мал. 228).

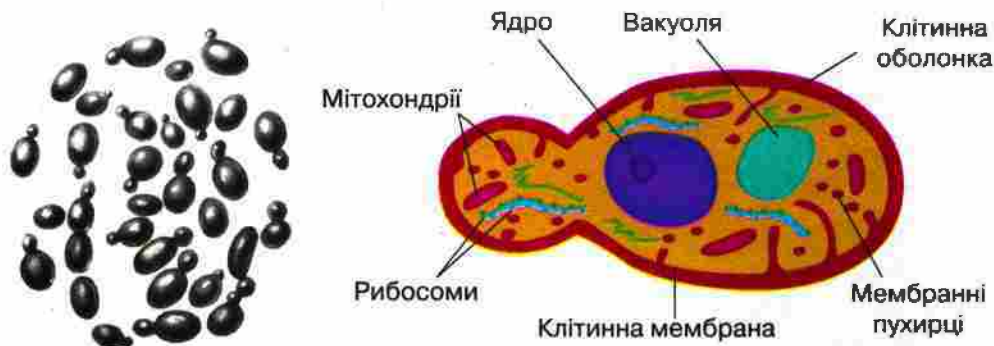

Мал. 228. Дріжджі, що брунькуються (розгляд за допомогою оптичного мікроскопа) та зображення клітини на початку брунькування (за даними електронної мікроскопії)

Дріжджі часто називають одноклітинними грибами. Клітина дріжджів має характерну для грибів будову — це еукаріотичні клітини, вкриті клітинною оболонкою і позбавлені хлоропластів. Від клітин міцелію шапинкових грибів класичні дріжджі відрізняються, в першу чергу, переважанням одноядерних клітин та відсутністю у клітинній оболонці хітину. Розмножуються дріжджі **брунькуванням**: на дорослій клітині з'являється випин, який росте і перетворюється на нову клітину. Вона деякий час залишається з'єднаною з материнською, але згодом від неї відокремлюється.

За сприятливих умов дріжджі ростуть та діляться дуже швидко. Проте, через відсутність розвиненого міцелію, дріжджі не можуть поглинати воду в одному місці і транспортувати її в інше. Тому вони живуть або у рідкому середовищі, або в умовах дуже високої вологості. За наявності кисню дріжджі **дихають**, розкладаючи цукри на вуглекислий газ і воду. За відсутності кисню дріжджі отримують енергію за допомогою **бродиння**, розкладаючи цукри на вуглекислий газ і спирт.

Корисні та шкідливі дріжджі. У природних умовах дріжджі живуть у деревному соці, що витікає з пошкоджених дерев, та на поверхні багатих на цукри соковитих плодів. Здатність дріжджів до бродиння з давніх часів використовується людиною для випікання хліба та виробництва алкогольних напоїв. Так, у тісті дріжджі розкладають цукри, виділяючи при цьому вуглекислий газ. Пухирці вуглекислого газу розпушують тісто — воно стає легким і пористим і «підіймається». Дріжджі також штучно вирощують на мікробіологічних підприємствах для отримання органічних кислот та біологічно активних речовин, а також кормових добавок для тварин.

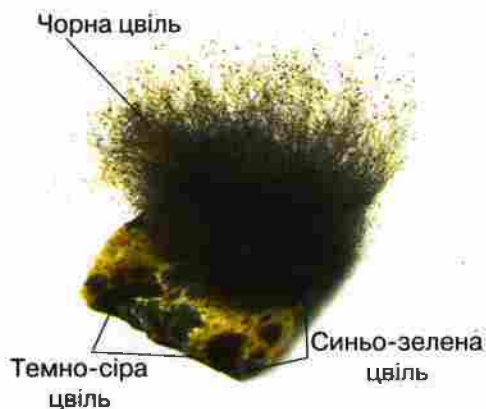

Мал. 229. Різні види цвілі на хлібі

цвілеві гриби. Плісняву різних кольорів спричинюють різні цвілеві гриби.

Чорну плісняву найчастіше викликає гриб *ризопус*. Його міцелій складається з довгих розгалужених гіф, які стеляться по

Субстрат — це місце прикріплення живого організму, яке може слугувати поживним середовищем.

субстрату, та з пучків гіф, які підіймаються догори і розширюються на верхівці, утворюючи чорні головки — *спорангії* зі спорами

(мал. 230). Клітинні оболонки гіф

забарвлені у темно-жовтий колір, і, разом з чорними спорангіями, надають плісняві чорного кольору.

Синьо-зелену плісняву спричинює інший цвілевий гриб — *пеницил* (мал. 231). Гіфи його міцелію стеляться по субстрату. Від них догори піднімаються інші гіфи, які на верхівці утворюють китицю із ланцюжків сферичних клітин — *конідій*. Вони нагадують спори і є клітинами нестатевого розмноження.

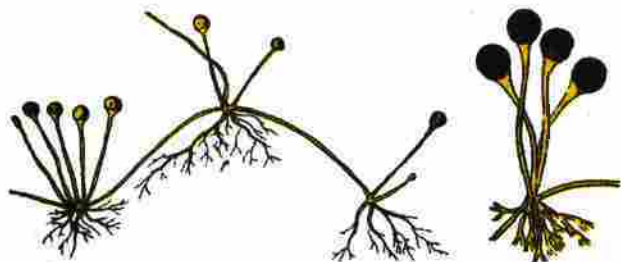

Мал. 230. Чорна цвіль — ризопус (сланкі гіфи та спорангії; окрема група спорангіїв)

Відомі також дріжджі, які здатні викликати грибні захворювання людини — *мікози*. Такі дріжджі часто вражають шкіру та нігті. Розвитку мікозів сприяє послаблення імунітету та порушення правил гігієни.

Цвілеві гриби. На хлібі, який протягом тривалого часу зберігався у вологих умовах, завжди з'являється пліснява (мал. 229). Вона може бути чорною, білою або кольоровою — синьо-зеленою, темно-сіро-зеленою або золотисто-жовтою. Цю плісняву утворюють

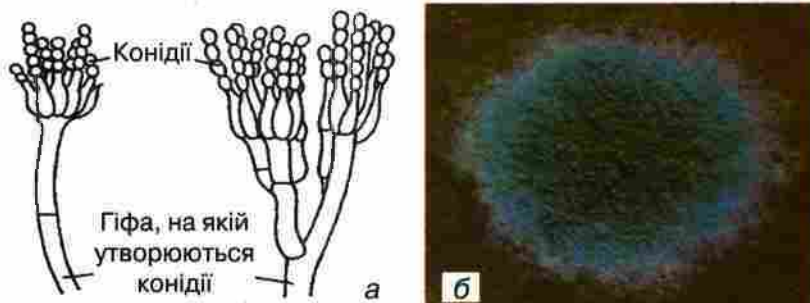

Мал. 231. Збудник синьо-зеленої плісняви — цвілевий гриб пеніцил (а — гіфи, на яких утворюються конідії; б — зовнішній вигляд плісняви, спричиненої розвитком пеніцила)

Пеніцил відіграв важливу роль у боротьбі з хвороботворними бактеріями — з нього у 40-х роках ХХ ст. був отриманий препарат пеніцилін, який дозволив успішно лікувати раніше невиліковні бактеріальні захворювання. Пеніцилін став родоначальником цілого класу нових лікарських антибактеріальних препаратів — **антибіотиків**.

Близьким родичем пеніцила є збудник темно-сірої плісняви — *аспергил* (мал. 232). Деякі види аспергіла можуть розвиватися не лише як сапротрофи, але й проявляти себе як небезпечні паразити тварин та людини. Конідії аспергіла, що потрапляють з повітрям у бронхи та легені, здатні проростати у міцелій, викликаючи хворобу, яка нагадує важкі форми бронхіту та запалення легень. Вона не лікується звичайними антибіотиками. У людей з послабленим імунітетом аспергил може викликати швидкий набряк легень і навіть спричинити смерть.

Поширення та значення цвілевих грибів. У природі чорні та кольорові цвілі мешкають переважно у ґрунті. Вони живляться напіврозкладеною органічною речовиною. Проте побачити плісняву в природі зазвичай не вдається: її розвиток стримують інші ґрунтові організми, хоча міцелій, спори та конідії цвілевих грибів присутні практично повсюди.

Мал. 232. Збудник темно-сірої плісняви — цвілевий гриб аспергил (а — міцелій з прямостоячими гіфами, що утворюють конідії; б — конідії на верхівці гіфи)

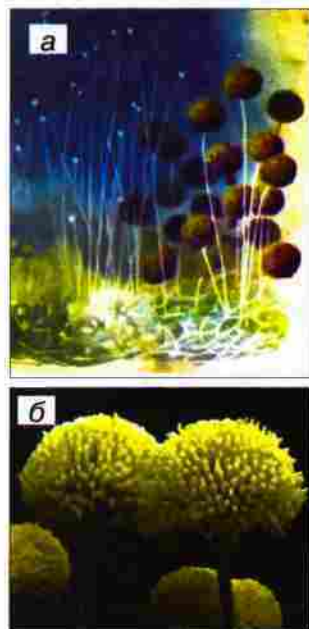



Мал. 233. Цвілеві гриби на соковитих продуктах та на продуктах, упакованих у поліетилен

Масово цвілеві гриби розвиваються тоді, коли конкуренція з боку інших організмів послаблена, вологість повітря та субстрату підвищена, температура сприятлива і наявна доступна органічна речовина. Такі умови часто, не підозрюючи цього, створює сама людина. Уміщені у поліетиленові пакети продукти, банки з повидлом, джемом, томатною пастою, скупчення вологого побутового сміття, вогкі стіни внутрішніх приміщень, дерев'яні конструкції в парниках та теплицях, льохи та підвали, що погано провітрюються — це ті місця, де плісняву можна спостерігати найчастіше (мал. 233). Такі цвілеві гриби для людини є шкідливими.

Гриби, що розвиваються на продуктах харчування, виділяють грибні токсини. Тому продукти, на яких з'явилася пліснява, треба викидати, дотримуючись при цьому певних заходів безпеки: якомога менше «турбувати» цвіль, щоб уникнути потрапляння в організм спор та конідій. Пліснява, що розвивається на матеріалах та конструкціях, викликає їх біологічне руйнування, а також є джерелом надходження в повітря клітин збудників мікозів.

Найбільш відомими сферами практичного застосування цвілевих грибів є виробництво антибіотиків, виготовлення гострих «грибних» сирів «Рокфór» та «Камамбér».

ВИСНОВКИ

1. Дріжджі та збудники плісняви є мікроскопічними, переважно сапротрофними грибами.
2. Мікроскопічні сапротрофні гриби мають більш широке розповсюдження, ніж макроскопічні гриби. За будовою тіла вони також є різноманітнішими, ніж макроскопічні гриби.
3. Мікроскопічні гриби є необхідним компонентом природних систем; у виробничій діяльності людини вони мають промислове застосування; у побутових умовах можуть бути шкідливими і навіть небезпечними для здоров'я людини.

ТЕРМІНИ І ПОНЯТТЯ, ЯКІ ПОТРІБНО ЗАСВОЇТИ

Брунькування, мікози, конідії, антибіотики.

КОНТРОЛЬНІ ЗАПИТАННЯ

1. Які особливості живлення та отримання енергії характерні для дріжджів?
2. Як людина використовує дріжджі?
3. Які умови сприяють появі та розвитку плісняви?
4. Чому продукти, на яких з'явилася пліснява, потрібно викидати, а не просто зрізати з них уражені грибами ділянки?
5. Які мікроскопічні гриби, що викликають захворювання тварин і людини, ви знаєте?

ДЛЯ ДОПИТЛИВИХ

Симбіози між дріжджами та бактеріями: чайний, рисовий та молочний гриб

Із часів правління імператорів династії Хань (250 р. до н.е.) у Китаї широкі верстви населення вживали напій з цінними лікувальними та профілактичними властивостями. Його отримували з чаю за допомогою субстанції під назвою «чайний гриб». «Чайний гриб» — це симбіотичний комплекс, утворений оцтовокислою бактерією та особливими дріжджами. Дріжджі у підсолодженому відварі чаю зброджують цукор до спирту, а бактерії окислюють спирт до органічних кислот і виділяють за межі клітин тонкі ниточки чистої целюлози.

Подібні симбіози дріжджі утворюють також у «молочному» та «рисовому грибах». Бактеріальними симбіонтами в них виступають молочнокислі бактерії.

§ 53. МІКРОСКОПІЧНІ ГРИБИ, ЩО ВИКЛИКАЮТЬ ХВОРОБИ РОСЛИН



Ви дізнаєтеся про ще одну важливу та дуже численну групу мікроскопічних грибів — це гриби, які паразитують на рослинах.



Чи можуть гриби спричиняти хвороби рослин? З чого складається імунна система рослин?

Організм рослини є надзвичайно сприятливим середовищем для розвитку грибів: вакуолі рослин містять багато води з розчиненими в ній цукрами; клітинні оболонки та хлоропласти є джерелом складних вуглеводів — целюлози та крохмалю. Продихи забезпечують доступ необхідного для дихання кисню, а міжклітинний простір — це добре захищений від несприятливих зовнішніх умов притулок для міцелію.



Чорна гниль
моркви



Летюча сажка
пшениці



Лінійна іржа
злаків



Борошниста
роса флоксів



Облямована
плямистість
злаків



Борошниста роса
аґрусу



Сіра гниль полуниць
та суниць



Флодова гниль
яблук



Парша груші

Мал. 234. Деякі поширені хвороби рослин, що спричинюються паразитичними мікроскопічними грибами

У природі важко знайти дорослу рослину, на якій би не жив паразитичний гриб. Проте такий гриб зазвичай не вбиває рослину-хазяїна. Найчастіше він лише уповільнює її ріст. Цьому є дві основні причини. З одного боку, рослини мають засоби протидії паразиту — вони виділяють особливі речовини, що пригнічують розвиток гриба. Крім того, рослини навколо вражених ділянок утворюють зону з власних мертвих клітин, які не містять ані води, ані поживних речовин. Вони ізолюють уражену грибом частину рослини від здорових клітин. Окремої захисної системи, подібної до імунної системи тварин, у рослин не виявлено. З іншого боку, гриб-паразит сам «не зацікавлений» у смерті хазяїна, адже тоді він також може загинути.

Рослини, які вирощує людина, є більш чутливими до грибних уражень, а шкода, яку завдають паразитичні гриби сільськогосподарським рослинам — набагато більша.

Найпоширенішими хворобами сільськогосподарських рослин є борошниста роса, сажка, іржа, гнілі, плямистості, парша (мал. 234). Грибні хвороби спричинюють суттєві втрати врожаю.



Мал. 235. Колос, уражений фузарієм рожевим — збудником хвороби «п'яний хліб» та його конідії (зображення, отримане за допомогою оптичного мікроскопа)

Успішний захист рослин від паразитичних грибів потребує точного визначення збудника. Це запорука правильного підбору способу захисту рослин. До загальних універсальних рекомендацій в умовах особистого господарства належать: підбір для вирощування стійких сортів рослин, збір та подальше компостування решток рослин перед початком нового сезону, своєчасне підживлення рослин та запобігання тривалому перезволоженню ґрунту.

Мікроскопічні гриби, що викликають хвороби рослин, призводять не лише до втрат урожаю. Деякі продукти харчування, виготовлені з рослин, уражених такими грибами, можуть бути небезпечними для здоров'я людини. Найбільш відомими є випадки отруєння хлібом, який містить токсини збудників двох хвороб зернових культур. Першу хворобу історично називають «п'яним хлібом», а другу — «ріжками».

Хворобу «п'яний хліб» спричинює мікроскопічний гриб, що розвивається в зернівках злаків і утворює особливі грибні токсини. На колосках рослин, уражених збудником «п'яного хліба», помітні знебарвлені луски, вкриті рожевим нальотом (мал. 235). При вживанні хліба, випеченого з борошна, до якого потрапили уражені зернівки, у людини розвивається отруєння, симптоми якого дещо нагадують алкогольне сп'яніння. Тривале вживання такого хліба призводить до тяжких уражень нервової системи, психічних захворювань та малокрів'я.

Хворобу злаків під назвою «ріжки» (мал. 236) викликає мікроскопічний гриб *клавіцелс*, який призводить до



Мал. 236. Колоски жита з ріжками

розвитку на окремих зернівках добре помітних видозмін міцелію, які виглядають як чорно-фіолетові різьки. Вони накопичують токсини, що спричинюють суху гангрену кінцівок та конвульсійні скорочення м'язів. При спазмі дихальних м'язів людина помирає від задухи. Симптоми отруєння починають проявлятися тоді, коли маса розмелених різьків складає 0,1–0,5% від маси борошна. Токсини гриба нестійкі, адже після 2–3 років зберігання зерна розкладаються.

Токсини різьок широко застосовують у сучасній медичній практиці для лікування серцево-судинних і нервових захворювань.

ВИСНОВКИ

1. Мікроскопічні паразитичні гриби здатні викликати різноманітні хвороби рослин.
2. Деякі гриби — збудники хвороб рослин («п'яний хліб» та «різьки») — утворюють токсини, що спричинюють важкі захворювання людини.

КОНТРОЛЬНІ ЗАПИТАННЯ

1. Чим можна пояснити широку розповсюдженість уражень рослин паразитичними грибами?
2. Які гриби-паразити рослин становлять пряму загрозу здоров'ю людини і чому?
3. Які ви знаєте загальні заходи з профілактики уражень рослин мікроскопічними грибами, що викликають у них хвороби?

§ 54. ЛИШАЙНИКИ



Ви дізнаєтеся про лишайники — групу грибів, яка завдяки симбіозу з водоростями або ціанопрокаріотами пристосувалася до виживання там, де вищі рослини відсутні.



Чи можливо грибам пристосуватися до пустельного клімату?

На стовбурах та гілках дерев, на великих каменях чи скелях, інколи також на ґрунті можна побачити жовті, сірі, коричневі, білі та чорні утвори. Вони дещо схожі на рослини, а дещо — на гриби. Багато з них нагадують кірки та нарости, інші — ламкі листочки,

трапляються також кущикоподібні форми. Це *лишайники* — гриби, які живуть у симбіозі з мікроскопічними фотосинтезуючими організмами — водоростями або ціанопрокаріотами.

Будова та розмноження лишайників. За формою лишайники поділяють на *кущисті*, *листуваті* та *накипні*. *Кущисті лишайники* виглядають як невеличкі кущики (мал. 237). *Листуваті лишайники* нагадують пластинки з розсіченими краями, які у багатьох місцях прикріпилися до субстрату, проте по краю із ним не з'єднані (мал. 238). *Накипні лишайники* утворюють кірки, які щільно зростаються із субстратом і не відокремлюються від нього (мал. 239).



Мал. 237. Кущисті лишайники: а — Евернія (дубовий мох); б — Рамаліна; в — Кладонія



Мал. 238. Листуваті лишайники: а — Золотянка; б — Пармелія; в — Пельтигера

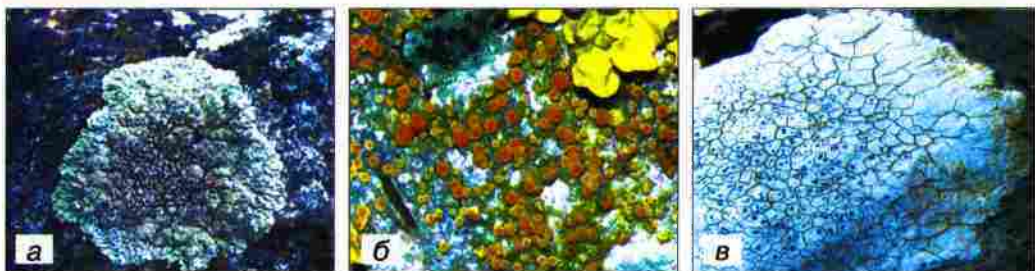

Мал. 239. Накипні лишайники: а — Леканора; б — Калоплака; в — Аспіцілія

На корі листяних дерев майже повсюди можна знайти листуватий лишайник *золотянку*. Вона нагадує яскраво-жовту прирослу до кори пластинку з розсіченими округлими лопатями та дрібними



Мал. 240. Поперечний зріз тіла лишайнику золотянки

помаранчевими, схожими на блюдця, дисками на поверхні. Пластинка — це вегетативне тіло лишайнику, а диски — це його *плодові тіла* (мал. 238, а). Якщо зробити поперечний зріз тіла лишайнику, то під мікроскопом можна зазвичай розрізнити декілька шарів (мал. 240). Верхній та нижній шари називаються *корові*, вони утворені щільно притиснутими гіфами. Під верхнім коровім шаром добре помітно *водоростевий шар*, який складається з округлих клітин зеленої водорості, що переплетені безбарвними гіфами. Між водоростевим шаром та нижнім коровім шаром знаходиться *серцевина*, де гіфи розміщуються пухко. Від серцевини та нижнього корового шару відходять пучки безбарвних гіф, за допомогою яких тіло лишайнику прикріплюється до «деревної кори».

Водорості здійснюють фотосинтез і забезпечують гриб органічними речовинами та киснем. Гриб, у свою чергу, постачає водоростям воду, а також деякі інші неорганічні речовини. Гіфи гриба здатні не лише всмоктувати воду із субстрату, але й уловлювати її з вологого повітря під час туманів або випадання роси.

Партнерство гриба та водорості в лишайнику хоча взаємовигідне, але не рівноправне. Зазвичай гриб переважає за масою, від нього залежить зовнішній вигляд тіла та особливості поширення лишайнику. Гриб також утворює плодові тіла. Назву лишайники отримують за назвою гриба.

Розмножуються лишайники переважно спеціальними невеличкими фрагментами тіла. Гриб також може розмножуватися без участі водорості — за допомогою спор. Місцем їх утворення є мікроскопічні плодові тіла. Із спори виростає коротенька гіфа. Якщо вона знайде вільно існуючу водоростеву клітину і зможе її огорнути, то далі такий комплекс почне розростатися у лишайник.

Різноманітність та поширення лишайників. Наразі відомо близько 20 тис. видів грибів, які утворюють лишайники, та понад 150 видів водоростей (переважно зелених) та ціанопрокаріот, які можуть входити до складу лишайників.

Лишайники здатні оселятися та рости не лише на корі дерев або на ґрунті, але й на безплідних голих скелях та каменях, на пісках,

а також на стінах та дахах будинків, бетонних стовпах тощо. Їх можна знайти на крайньому півдні в Антарктиді, у найвищих горах світу — Гімалаях, та найпосушливіших чилійських пустелях. Головне, щоб було світло і хоча б інколи — атмосферна волога.

Лишайники стійкі до нестачі води та перепадів температур. За відсутності вологи вони швидко висихають і в такому стані можуть місяцями чекати надходження води. Коли ж це трапляється, лишайник протягом кількох хвилин насичується нею, і відновлює активність. Через часті періоди спокою лишайники ростуть повільно. Лишайник, висотою 10 см, може мати вік понад 100 років.

Деякі лишайники занесені до Червоної книги України. Найбільша їх кількість — це лишайники, які зустрічаються у степах на ґрунті та на корі старих дерев у Карпатах та Криму (мал. 241). Основні заходи щодо охорони цих видів — недопущення розорювання осередків степів, які залишилися на схилах балок, та повна заборона вирубаня лісів.

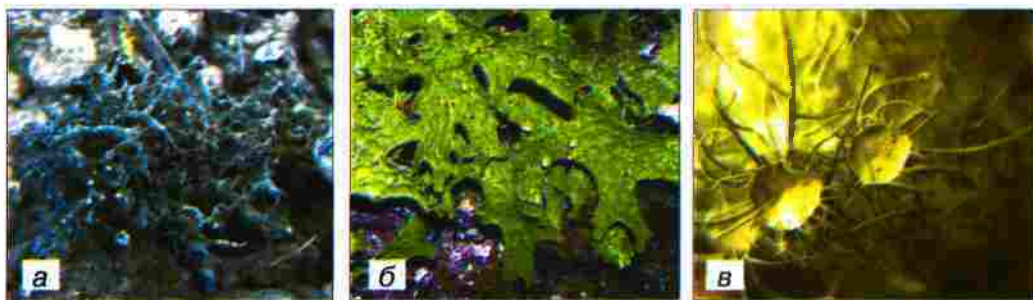

Мал. 241. Лишайники Червоної книги України: а — Цірцінарія щетиниста; б — Лобарія легенева; в — Уснея флоридейна

Значення лишайників у природі. Лишайники першими розпочинають перетворення безплідних гірських порід на родючі ґрунти. Коли лишайник потрапляє на скелю, гіфи поступово заглиблюються у неї, подрібнюючи гірську породу та перетворюючи її на компоненти майбутнього ґрунту. Лишайник також розчиняє гірську породу за допомогою особливих речовин — лишайникових кислот. У результаті гірська порода поступово руйнується. Це явище отримало назву *біологічне вивітрювання*. Відмираючи, лишайники збагачують продукти вивітрювання органічною речовиною. На залишках лишайників оселяються сапротрофні мікроскопічні гриби та бактерії, які перетворюють органічну речовину на гумус. Як наслідок, утворюється примітивний ґрунт, і з'являються перші вищі рослини.

У пустелях лишайники закріплюють піски, гальмуючи або зовсім припиняючи наступ дюн на родючі землі. Наприклад, у найбільшій пустелі помірного поясу — Олешківських пісках, яка розташована на півдні України, — саме лишайниковий покрив стабілізує піщані дюни там, де не був насаджений ліс.

В арктичній тундрі лишайники є основним кормом для оленів, через що один із найпоширеніших лишайників — *кладб'ня* — отримав назву *ягель* (або «оленячий мох»).

Використання лишайників людиною. З куцистих лишайників у деяких північних країнах виготовляють борошно і випікають хлібці. У Біблії ми знаходимо історію про те, що народ Мойсея, який сорок років блукав по пустелі, харчувався «манною небесною», яка є ні чим іншим, як «блукаючими» видами неприкріплених до піску або каменів пустельних лишайників.

Лишайники є традиційними засобами народної медицини при лікуванні застуди та кашлю. З них отримують лишайникові кислоти, які є сировиною для виробництва деяких лікарських препаратів, у тому числі й антибіотиків. У північних країнах промислово заготовлюють *дубовий мох*. Хімічні речовини, які він містить, використовуються в парфумерії як закріплювачі ароматів.

За лишайниками визначають ступінь забруднення повітря. Ці методи отримали назву *ліхеноіндикації* йні (тобто лишайники використовуються як індикатори чистоти повітря). Наприклад, з угруповань лишайників, що ростуть на деревах, вже при слабкому атмосферному забрудненні зникають куцисті лишайники, при середньому — листуваті, а при сильному — накипні.

Деякі накипні лишайники живуть понад тисячу років. Тому, знаючи швидкість росту тіла лишайнику та його розмір, можна приблизно розрахувати вік субстрату, на якому росте лишайник. Цей метод використовують для визначення віку старих кам'яних споруд. Так, завдяки лишайникам було встановлено вік величезних кам'яних ідолів на острові Пасхи.

ВИСНОВКИ

1. Лишайники — це гриби, які живуть у взаємовигідному симбіозі з водоростями або ціанопрокаріотами.
2. Лишайники бувають накипними, листуватими або куцистими і живуть переважно на корі дерев, камінні та ґрунті.

3. Лишайники пристосувалися до життя там, де відсутні доступні для інших грибів поживні речовини, а вода з'являється лише інколи.
4. Лишайники застосовуються в медицині, в парфумерній промисловості, а також є індикаторами чистоти атмосферного повітря. Шкідливі або небезпечні лишайники не відомі.

ТЕРМІНИ І ПОНЯТТЯ, ЯКІ ПОТРІБНО ЗАСВОЇТИ

Лишайники, куцисті лишайники, листуваті лишайники, накипні лишайники, біологічне вивітрювання, ліхеноіндикація.

КОНТРОЛЬНІ ЗАПИТАННЯ

1. Чому відносини між грибом та водорістю в лишайнику називають взаємовигідним симбіозом?
2. Як гриби ростуть на субстратах, позбавлених органічних речовин?
3. Хто визначає зовнішній вигляд лишайнику — гриб, водорість чи обидва симбіонти?
4. Як би ви відповіли на запитання школяра: «Чи можуть гриби пристосуватися до пустельного клімату»?

ЗАВДАННЯ

Проаналізуйте, що спільного та відмінного є між лишайниками та мікоризою.

Практична робота 5

РОЗПІЗНАВАННЯ ЇСТІВНИХ ТА ОТРУЙНИХ ГРИБІВ СВОЄЇ МІСЦЕВОСТІ

Мета роботи: ознайомитися з узагальненими зовнішніми ознаками, що відрізняють отруйні гриби від їстівних, навчитися розпізнавати їстівні та отруйні гриби своєї місцевості.

Обладнання, інструменти та реактиви: колекції шапинкових грибів, муляжі, лупа, препарувальний набір, таблиці, фотографії.

ХІД РОБОТИ

1. Ознайомтеся з наведеними узагальненими зовнішніми ознаками, що відрізняють смертельно та особливо отруйні гриби від їстівних та неїстівних.

Зовнішні ознаки, за якими відрізняють отруйні гриби.

Смертельно отруйні гриби. Бліда поганка, білий та смердючий мухомори мають пластинчастий гіменофор білого кольору, два

покривала — часткове та загальне, пластинки не спускаються на ніжку, молочний сік відсутній.

Особливо отруйні гриби з павутинчастим покривалом. Гриби-павутинники оранжево-червоний та найкрасивіший, плютка Патуйяра, несправжній опеньок — мають пластинчастий іржасто-коричневий або брудно-жовто-коричневий гіменофор, пластинки якого не спускаються на ніжку. В «молодому віці» гіменофор прикритий тонким павутинчастим покривалом, яке швидко зникає. Молочний сік відсутній. Додаткова ознака, спільна для цих грибів, — наявність в центрі шапинки горбочка, який надає їм дзвоникоподібного вигляду.

Особливо отруйні гриби з частковим покривалом. Лепіота коричнево-червонувата та лепіота отруйна мають білий пластинчастий гіменофор, пластинки якого не спускаються на ніжку, добре помітне часткове покривало. Молочний сік відсутній. Додаткова ознака — наявність коричневих лусочок на шапинці та коричневого горбочка в центрі шапинки, а також відносно невеликі розміри.

Зовнішні ознаки їстівних і неїстівних грибів.

Небезпечних отруйних представників немає серед шапинкових **грибів з трубчастим гіменофором**. Проте більшість цих грибів може викликати легкі отруєння при вживанні їх в їжу сирими. Серед них є також неїстівні види з гірким м'якушем.

Небезпечних отруйних грибів немає серед **хрящ-молочників** — великої групи шапинкових грибів, які мають пластинчастий гіменофор, позбавлені покривал та на зламі плодового тіла виділяють молочний сік.

Отруйних грибів немає серед **дощовикових та веселкових** грибів, а також серед всіх **трутовиків** з м'якими плодовими тілами. Ці гриби не належать до шапинкових. В їжу вживають тільки молоді плолові тіла; дорослі та старі гриби — не їстівні.

В інших групах є як їстівні, так і отруйні гриби, хоча смертельно отруйні та особливо отруйні серед них відсутні.

2. Розгляньте запропоновані вчителем плолові тіла, муляжі та зображення найпоширеніших грибів своєї місцевості.

3. Користуючись наведеними в 1-му пункті зовнішніми ознаками, що відрізняють отруйні гриби від їстівних та неїстівних, визначте небезпечні гриби серед запропонованих учителем.

4. Випишіть у зошит назви отруйних та їстівних грибів своєї місцевості та ознаки, які допоможуть вам їх розпізнати.

1. Ми зрозуміли, що гриби — це еукаріоти, що живляться гетеротрофно, поглинаючи розчинені прості органічні речовини шляхом всмоктування. Гриби багаті на ферменти, завдяки яким розкладають складні органічні речовини, недоступні більшості інших організмів. Вони бувають макро- та мікроскопічними, багатоклітинними і вторинно спрощеними до одноклітинних організмів.



2. Ми запам'ятали, що за джерелом отримання органічних речовин гриби можуть бути сапротрофами, паразитами та симбіотрофами.



3. Ми довідалися, що гриби можуть розмножуватися спорами (макроскопічні та більшість мікроскопічних грибів), конідіями (переважно мікроскопічні гриби) та брунькуванням (дріжджі).

4. Ми дізналися, що в природі гриби забезпечують розкладання відмерлих решток, беруть участь у процесі ґрунтоутворення, вивітрюванні гірських порід, забезпеченні рослин водою та елементами мінерального живлення.

5. Ми усвідомили, що по відношенню до людини гриби можуть бути як корисними, так і небезпечними та шкідливими.

Корисні			Небезпечні та шкідливі		
					Мікози (грибні захворювання)
Антибіотики	Хлібні вироби	Грибні страви	Грибні отруєння		Втрати врожаю
			Зіпсовані продукти та матеріали		
Парфуми	Гострі сири	Квас			

Знаю — вмію

- Я знаю, чим клітина гриба відрізняється від клітин бактерій, рослин та тварин, і вмію розпізнавати грибну клітину за зображенням або мікрофотографією.
- Я знаю, чим спосіб живлення грибів відрізняється від способів живлення рослин та тварин, і вмію ці відмінності пояснювати.
- Я знаю всі смертельно отруйні гриби нашої країни і вмію ці гриби відрізняти від інших.
- Я знаю характерні ознаки небезпечних отруйних грибів і вмію за допомогою цих ознак розпізнавати групи грибів потенційно небезпечних для здоров'я.
- Я знаю основні правила запобігання первинним та вторинним отруєнням шапинковими грибами і вмію ними користуватися.
- Я знаю, що таке пліснява, чим вона небезпечна і яких умов потребує для розвитку, і вмію не створювати для цвілевих грибів сприятливих умов.
- Я знаю, як поводитись із харчовими продуктами, якщо на них з'явилася пліснява, і вмію вберегти себе від потрапляння спор та конідій в дихальні шляхи.

- А**
- Автотрофи 60
 - Агар-агар 171
 - Анабіоз 50
 - Антибіотики 237
- Б**
- Бактерії 48
 - Біологічна систематика 193
 - Біологічне вивітрювання 245
 - Біфідобактерії 57
 - Болотяні угруповання 206
 - Бродіння 59, 216, 235
 - Брунька 113
 - Брунькування 81, 235
 - Бульба 134
 - Бульбоцибулина 135
 - Бурі водорості 170
- В**
- Вакуоля 32
 - Вегетативне розмноження 138
 - Вегетативні органи 95
 - Видозміни кореня 109
 - Випаровування води рослиною 94
 - Вищі рослини 170
 - Відводки 141
 - Віночок 144
 - Віруси 7, 8
 - Водорості 170
 - Всмоктування 214
 - Вузол 113
 - Вусики 136
- Г**
- Гетеротрофи 59
 - Гігроскопічні рухи 166
 - Гіпотеза 11
 - Гіфи 219
 - Голонасінні 186
 - Глікоген 219
 - Гриби
 - Смертельно отруйні гриби 227
 - Дуже отруйні гриби 228
 - Отруйні гриби 228
 - Умовно-отруйні гриби 228
 - Неїстівні гриби 231
 - Їстівні гриби 231
- Грибниця (міцелій) 215, 219**
- Грунтові сапротрофи 224**
- Губка 80**
- Губчаста основна тканина листка 130**
- Д**
- Дводольні 191
 - Двodomні рослини 149
 - Деревина 100
 - Деревна кора 120
 - Дереворуйнуючі гриби 223
 - Джгутики 49
 - Дизентерія 71
 - Дихальні корені 110
 - Дихання 28, 59, 94, 216, 235
 - ДНК 27
- Е**
- Еволюція 8
 - Екологічна група 197
 - Екологічний фактор 196
 - Ендосперм 151
 - Епідемія 52
 - Еукаріоти 64
- Ж**
- Живці 140
 - Жилка листка 125, 131
 - Жилкування 125
 - Життєва форма рослин 200
- З**
- Загальне збільшення мікроскопа 20
 - Загальне покривало 227
 - Запилення 148
 - Зaplіднення 151
 - Заросток 178
 - Зелені водорості 171
 - Зигота 76
 - Зона поділу 104
 - Зона розтягу 104
 - Зона всмоктування 104
- К**
- Калус 140
 - Камбій 119
 - Квітка 143

Квітколоже 143
 Квітконіжка 143
 Клітина 16
 Клітинна мембрана 22, 26
 Клітинна оболонка 32
 Клітинний цикл: 35
 · Стадія росту 35
 · Стадія поділу 36
 Колючки 136
 Конідії 236
 Конус наростання 113
 Коренева система 108
 Кореневий волосок 104, 105
 Кореневий чохлик 104
 Кореневище 133
 Кореневі бульби 109
 Коренеплід 110, 111
 Корені-присоски 109
 Корінь 103
 Корковий камбій 120
 Корок 120
 Культура тканин 141
 Кутикула 128

Л

Листкова пазуха 113
 Листкова пластинка 124
 Листкорозміщення 125
 Листок 123
 Листопад 126
 Лишайники: 243
 · Куцисті лишайники 243
 · Листуваті лишайники 243
 · Накипні лишайники 243
 Лізосома 33
 Ліси 204
 Ліхеноіндикація 246
 Луб 101
 Луки 205, 206

М

Малярія 71
 Маточка 145
 Міжвузля 113
 Мікози 236
 Мікориза 221, 222
 Мінеральне живлення 93
 Мітохондрії 27

Міцелій (грибниця) 219, 215
 Молочнокислі бактерії 57
 Мохи 173

Н

Насінина 157
 Науковий метод 11
 Несправжні ніжки 68
 Нестатеве покоління 174
 Нестатеве розмноження 76

О

Об'єktiv 20
 Обмін речовинами та енергією 5
 Однодольні 191
 Однодомні рослини 149
 Одноклітинні водорості 66
 Одноклітинні еукаріоти 64
 Одноклітинні твариноподібні організми 65
 Опорні корені 110
 Орган 90
 Органели 23
 Основа листка 123
 Основна тканина 99, 102
 Основна тканина листка 130
 Отруєння грибами:
 · Первинні отруєння грибами 226
 · Вторинні отруєння грибами 226
 Оцвітина 143, 144

П

Пагін 113
 Пандемія 52
 Папороть 181
 Паразитизм 61
 Пилкова трубка 150
 Підсім'ядольне коліно 90
 Плауни 177
 Плід 159
 Плодове тіло 220
 Повітряне живлення 94
 Повітряні корені 110
 Подвійне запліднення 151
 Позаклітинне травлення 215
 Покривна тканина 99, 100
 Покритонасінні 191
 Пора 97, 98

Постійна тканина 98, 99
 Прилистки 124
 Пристосування до навколишнього середовища 5
 Провідна зона 106
 Провідна тканина 99, 100, 101
 Провідний пучок 101
 Продих 129
 Продихова щілина 129
 Прокаріоти 49
 Проросток 90
 Просте суцвіття 153
 Пустелі 207

Р

Репродуктивні клітини 80
 Рибосоми 27
 Ризоїди 171, 174
 Ріст 4
 Ріст і розвиток рослини 92
 Річне кільце 120
 Розмноження 4
 Ростові рухи 164
 Рослинне угруповання 203
 Рубчик 157

С

Самостійні рухи 166
 Сапротрофи 216
 Симбіоз 61
 Симбіотрофи 216
 Ситоподібна трубка 101
 Сім'ядолі 90
 Складне суцвіття 153
 Скоротлива вакуоля 69
 Спора 76
 Спорангій 175
 Спорогон 175
 Спороносний колосок 178
 Статеве покоління 174
 Статеве розмноження 76
 Статевий процес 70
 Стебло 117
 Степи 205, 206
 Стовпчаста основна тканина листка 130
 Субстрат 236

Судина 100
 Супліддя 162
 Суцвіття 153

Т

Твірна тканина 98
 Теорія 11
 Тканина рослини 97
 Тичинка 144
 Токсини 52
 Травна вакуоля 68
 Трутовики 222

У

Умови середовища 196

Ф

Фагоцитоз 69
 Ферменти 215
 Фотосинтез 30

Х

Хвоїнка 188
 Хвощі 179
 Хітин 219
 Хлоропласти 31
 Хромосома 35

Ц

Цибулина 134
 Цитологія 16
 Цитоплазма 16, 23
 Ціанопрокаріоти 60

Ч

Часткове покривало 220
 Чашечка 144
 Червоні водорості 171
 Черешок листка 124

Ш

Шишка 186
 Шкірочка листка 128
 Штучні рослинні угруповання 208

Щ

Щеплення рослин 141

Я

Ядро 23, 27

Вступ. ЩО ТАКЕ ЖИТТЯ ТА ЯК ЙОГО ДОСЛІДЖУЮТЬ

§ 1. Ознаки життя	4
§ 2. Різноманітність життя	6
§ 3. Основні розділи біології	8
§ 4. Науковий метод у біології	11

Тема 1. КЛІТИНА

§ 5. Мікроскоп та дослідження клітини: екскурс в історію	14
§ 6. Будова мікроскопа	18
§ 7. Будова клітини	22
§ 8. Спільні ознаки рослинної і тваринної клітин	26
§ 9. Відмінні риси будови рослинної і тваринної клітин	30
§ 10. Поділ клітин	34

Практична робота 1. Будова світлового мікроскопа

та робота з ним	39
---------------------------	----

Практична робота 2. Виготвлення мікропрепаратів шкірки луски

цибулі та розгляд її за допомогою оптичного мікроскопа	41
--	----

Підіб'ємо підсумки.	45
--------------------------------------	----

Тема 2. ОДНОКЛІТИННІ ОРГАНІЗМИ.**ПЕРЕХІД ДО БАГАТОКЛІТИННОСТІ**

§ 11. Бактерії — найменші одноклітинні організми	48
§ 12. Шкідливі бактерії	52
§ 13. Корисні бактерії	56
§ 14. Різноманітність та значення бактерій у природі	58
§ 15. Одноклітинні еукаріоти	64
§ 16. Твариноподібні одноклітинні організми	68
§ 17. Одноклітинні водорості	74
§ 18. Губка — багатоклітинний організм, що походить від одноклітинних твариноподібних організмів	80
§ 19. Багатоклітинні водорості: ульва, хара	83
Підіб'ємо підсумки.	85

Тема 3. КВІТКОВА РОСЛИНА

§ 20. Будова молодшої рослини	90
§ 21. Основні процеси життєдіяльності квіткової рослини	92
§ 22. Тканини рослин	97
§ 23. Основні групи постійних тканин у рослин	100
§ 24. Будова і функції кореня	103
§ 25. Кореневі системи. Видозміни кореня	108
§ 26. Будова та функції пагона	113
§ 27. Стебло — осьова частина пагона	117
§ 28. Листок — бічний орган пагона	123

§ 29. Внутрішня будова листка	128
§ 30. Видозміни пагона та його частин	133
§ 31. Вегетативне розмноження рослин	138
§ 32. Квітка	143
§ 33. Запилення і запліднення у квіткових рослин	148
§ 34. Суцвіття	153
§ 35. Насінина	157
§ 36. Плід	159
§ 37. Рухи рослин	164
Підб'ємо підсумки.	167

Тема 4. РІЗНОМАНІТНІСТЬ РОСЛИН

§ 38. Різноманітність водоростей	170
§ 39. Мохи	173
§ 40. Плауни і хвощі	177
§ 41. Папороті	181
§ 42. Голонасінні	186
§ 43. Покритонасінні. Дводольні та однодольні покритонасінні.	191
§ 44. Принципи біологічної систематики і різноманітність покритонасінних.	193
§ 45. Екологічні групи і життєві форми рослин	196
§ 46. Рослинні угруповання	203
Практична робота 3. Порівняння будови мохів, папоротей та покритонасінних (квіткових) рослин	209
Практична робота 4. Визначення видів кімнатних рослин, придатних для вирощування в певних умовах	210
Підб'ємо підсумки.	211

Тема 5. ГРИБИ

§ 47. Поняття про гриби та особливості їх живлення	214
§ 48. Особливості будови грибів: грибниця, плодове тіло. Розмноження (на прикладі печериці)	218
§ 49. Макроскопічні гриби: особливості живлення та роль у природі	221
§ 50. Отруйні гриби	226
§ 51. Гриби неїстівні та їстівні	231
§ 52. Мікроскопічні гриби: дріжджі та цвілеві гриби.	234
§ 53. Мікроскопічні гриби, що викликають хвороби рослин	239
§ 54. Лишайники	242
Практична робота 5. Розпізнавання їстівних та отруйних грибів своєї місцевості	247
Підб'ємо підсумки.	249

Термінологічний покажчик	251
---	-----

Навчальне видання

Костіков Ігор Юрійович
Волгін Сергій Олександрович
Додь Володимир Васильович
Сиволоб Андрій Володимирович
Довгаль Ігор Васильович
Жолос Олександр Вікторович
Скрипник Наталія В'ячеславівна
Ягенська Галина Васиївна
Толстанова Ганна Миколаївна
Ходосовцев Олександр Євгенович

БІОЛОГІЯ

Підручник для 6 класу
загальноосвітніх навчальних закладів

Рекомендовано Міністерством освіти і науки України

ВИДАНО ЗА РАХУНОК ДЕРЖАВНИХ КОШТІВ. ПРОДАЖ ЗАБОРОНЕНО

Відповідальний за випуск *К. О. Дмитренко*

Редактор *О. С. Ісак*

Художній редактор *А. М. Віксенко*

Технічний редактор *Л. І. Аленіна*

Комп'ютерне макетування

та підготовка до друку *А. В. Кабиш*

Автори фотографій та ілюстрацій, що використані в оформленні підручника:

Agnn Foon, Albert Hanbikov, Alexandr Blinov, Andrei Männik, Anup Candle, Bella Chichi, Charles Bruttlag, Charles Krebs, D. Borarino, Danny Steaven, Danus Dzinnik, Dr. Ales Kladnik, Eric Støinert, Eye Of Science_SPL_Soleint, George Tsartsianidis, Gregg Obst, J. Marqua, J. J. Suss, Jose Antonio Diaz, Joselu Martin, Josh Milburn, Juergen Hauptvogel, Keng Po Leung, Kristina Stasiuliene, Lisa Quarfoth, Luis Carlos Jimenez del Rio, Magda Wasiczek, Margot Myers, Marina Pakhnyushcha, Mariusz Szczygiel, Maxal Tamor, Mirai Chibitomu, Nagy-Bagoly Arpad, Natalia Melnychuk, Pawel Ruszkiewicz, Peter Zijlstra, Pierre-Yves Babelon, Power And Syred, Renee Lebeuf, Richard Griffin, Robin Matthews, Roger De Marfa Taillefer, Rolf Müller, Rudy Umans, S. Mory, S. Pomarat, Shashidhara Halady, Sindy Dorota, Steve Byland, Tao Jiang, Vladimir Kohyushenko, Vladimir Vitek, Wim van Egmond, Wolfgang Bettighofer, Yongkiet Jitwattanatum, YongXin Zhang, А. Кабиш, А. Ларигин, А. Леман, А. Рослін, А. Токарський, А. Якименко, Б. Паркер, В. Арійцев, В. Бройне, В. Кабиш, В. Копотій, В. Міщенко, В. Ситников, В. Соколов, В. Степанов, В. П. Армстронг, В. С. Джад, Г. Д. Гріссіно-Майер, Г. Махров, Г. Тауберт, Д. Гафін, Д. Нікрент, Д. Сечин, Дж. Д. Мозе, Дж. МакНіл, Дж. Тифтиджайн, Е. А. Келлор, І. Беднарська, І. Кміть, І. Костіков, І. Новіч, І. Уханова, К. Р. Робертсон, К. Ренцаллія, К. Р. Штерн, Л. Корейба, М. Анохіна, М. Гефнагельс, М. Яковлев, М. Д. Таттл, Н. Горпенко, Н. Редька, Н. Трубніков, О. Білкей, О. Поліщук, О. Сенчило, О. Тищенко, П. Ружкевич, П. Б. Пельзер, П. Ф. Стівенс, Р. Люїс, С. Конощук, С. Рижков, С. С. Медер, У. Вельч, Х.С. Кемпбел, Ю. Семенов

Формат 70×100 ¹/₁₆. Ум. друк. арк. 20,736+0,324

Обл.-вид. арк. 20,0+0,55. Наклад 203 330 прим.

Зам. № 14-07-0808.

ТОВ «ВИДАВНИЧИЙ ДІМ «ОСВІТА»

Свідоцтво «Про внесення суб'єкта видавничої справи до державного реєстру
видавців, виготівників і розповсюджувачів видавничої продукції»

Серія ДК № 4483 від 12.02.2013 р.

Адреса видавництва: 04053, м. Київ, вул. Обсерваторна, 25

www.osvita-dim.com.ua

Віддруковано з готових діапозитивів
у ТОВ «ПЕТ»

Св. ДК № 4526 від 18.04.2013 р.
61024, м. Харків, вул. Ольмінського, 17



а



б



в



г

Розові: а — перстач гусячі лапки; б — малина; в — терен; г — глід



а



б



а



б

Бобові: а — частини квітки гороху;
б — боби

Хрестоцвіті: а — грицики; б — ріпак



Складноцвіті: а — ромашка лікарська; б — волошка синя; в — цикорій

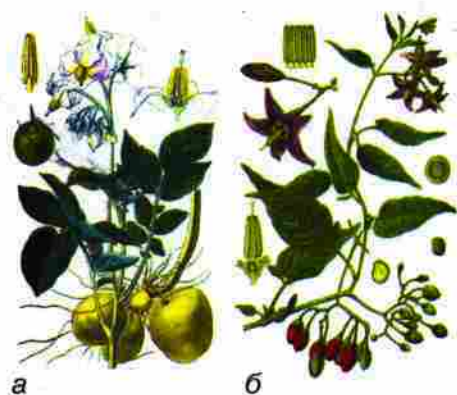

Пасльонові: а — картопля; б — паслін солодко-гіркий

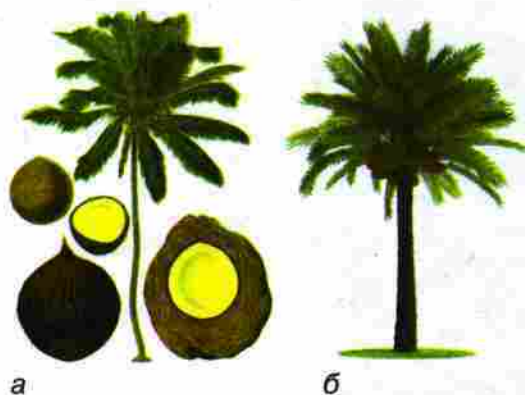

Пальми: а — кокосова пальма; б — фінікова пальма

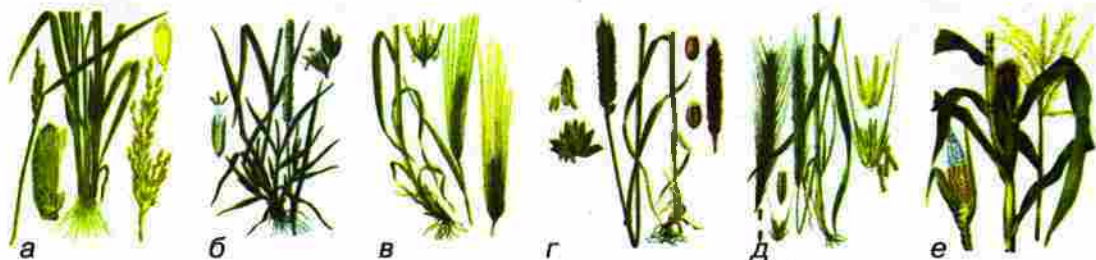

Злаки: а — рис; б — тимофіївка; в — ячмінь; г — пшениця; д — жито; е — кукурудза



ISBN 978-617-656-308-2



9 786176 563082