http://rusyns-library.org – «Русинська Бібліотека - ИИФ въ Ужгородѣ» - "Бібліотека Стефана Бендаса", 12.2015

ДУШПАСТЫРЬ

ОФИЦІЯЛЬНЫЙ ОРГАНЪ ЕПАРХІИ МУКАЧЕВСКОЙ

ЧИСЛО 1. **1927. ЯНУАРІЙ** **РОЧНИКЪ IV.**

ВЫХОДИТЪ КАЖДОГО МѢСЯЦА РАЗЪ КРЕМЪ ЮЛІЯ И АВГУСТА. РЕДАКЦІЯ УЖГОРОДЪ, УЛ. КАПИТУЛЬНА Ч. 3.; АДМ. ЕПИСКОПСКА КАНЦЕЛАРІЯ.

ПРЕДПЛАТА НА ГОДЪ .... 60 Кč.
ОДИНОКОЕ ЧИСЛО ..... 6 „
ВЪ АМЕРИЦѢ ..... 3 дол.

ОТЪ ИМЕНИ РЕД. КОМИТЕТА ЗА РЕДАКЦІЮ ОТВѢЧАЕТЪ: О. АЛЕКСАНДЕРЪ ИЛНИЦКІЙ, ЗАСѢДАТЕЛЬ И ПИСЬМОВОДИТЕЛЬ КОНЗИСТОРІИ.

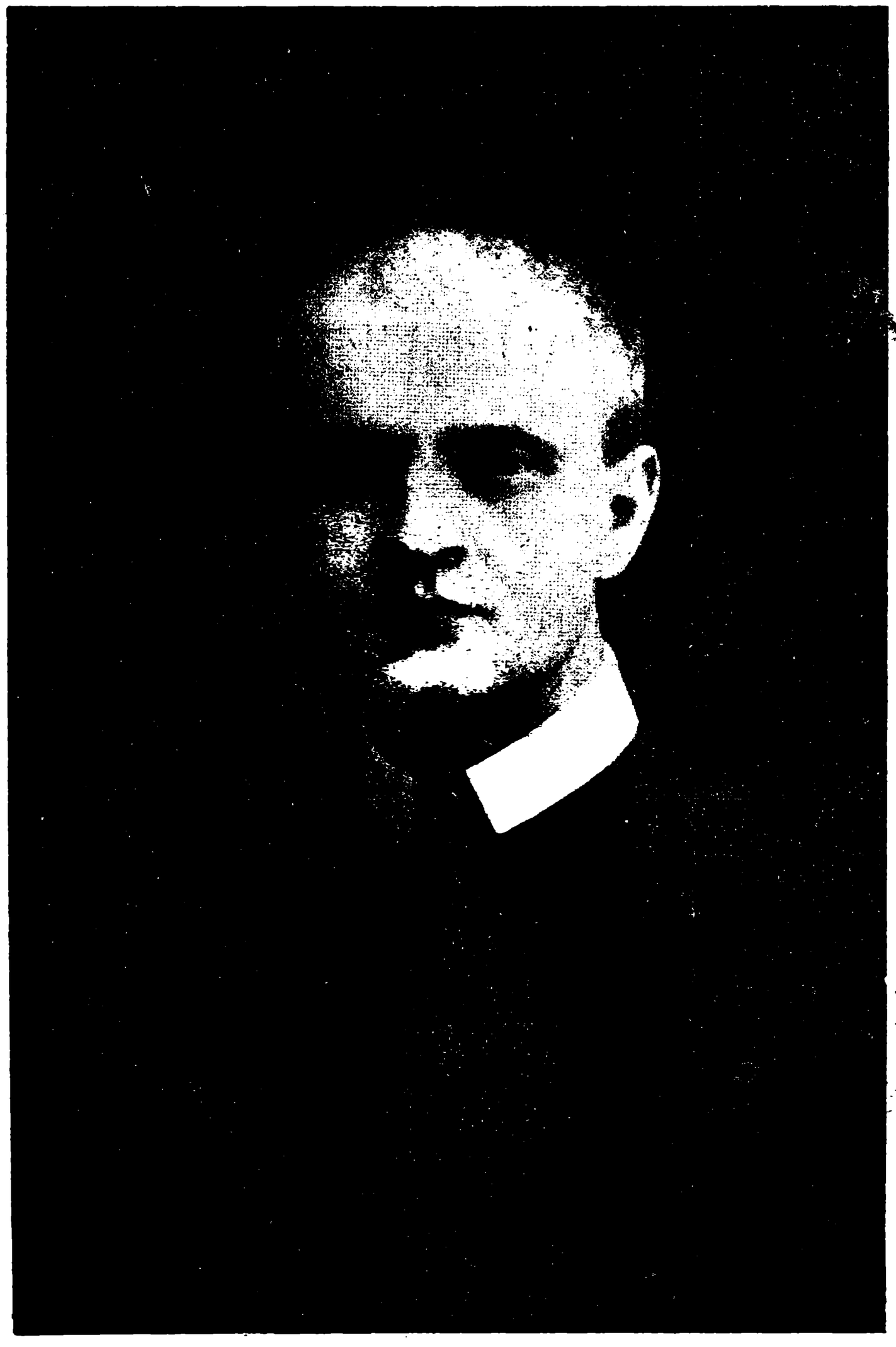

СОДЕРЖАНІЕ:

ПАСТЫРСКОЕ ПОСЛАНІЕ о 1100. рочницѣ св. Кирилла, апостола славянъ. 5 17. — АПОЛОГІЯ. Православія и каѳоличество. 17—20. — КУЛЬТЪ СС. ЕВХАРИСТІИ. Евхаристичный конгресъ въ Чикаго. 20—26. — ДУШПАСТЫРЬ. Практичны вопросы. 27–28. — ПРАВО. О мѣшаныхъ супружествахъ вообще, особенно же о мѣшаныхъ супружествахъ связанныхъ предъ схизматическимъ священникомъ. 28—31. — НАШИ ДѢЛА. Выраженіе благодарности 31—32. — ПРОПОВѢДНИКЪ. Слово на рождество Христа. 33–37. — ОФИЦІАЛЬНА ЧАСТЬ. Епархія мукачевска 37—41. – Епархія пряшевска. 41—42. ОБОРОНА ВѢРЫ. Передача церкви въ Вел. Лучкахъ. 42—45. — НАШИ ВѢСТИ. 46–51. — ОТЪ РЕДАКЦІИ. 52. —

ПРЕОСВ.
ПАВЕЛЪ-ПЕТРО ГОЙДИЧЪ, ЧСВВ.
Апостолскій администраторъ епархіи Пряшевской.

http://rusyns-library.org – «Русинська Бібліотека - ИИФ въ Ужгородѣ» - "Бібліотека Стефана Бендаса", 12.2015

Хочете мати гарантовано краснѣ и голоснѣ

ЗВОНЫ?

ПОСМОТРѢТЬ

„АКОРДЪ“-а

фабрику при велик. желѣзно дорожной станціи

ВЪ УЖГОРОДѢ.

Найкрасшій голосъ!

Чудесна гармонія!

Прекрасный выробъ!

Замовляти можно

ВЪ ПОДКАРПАТСКОМЪ БАНКУ

въ УЖГОРОДѢ, Масарикова пл. 11..

КОГУТЪ И НАБИВАНЕЦЪ

УЖГОРОДЪ, УЛ. РАКОВЦИ ЧИСЛО 11.

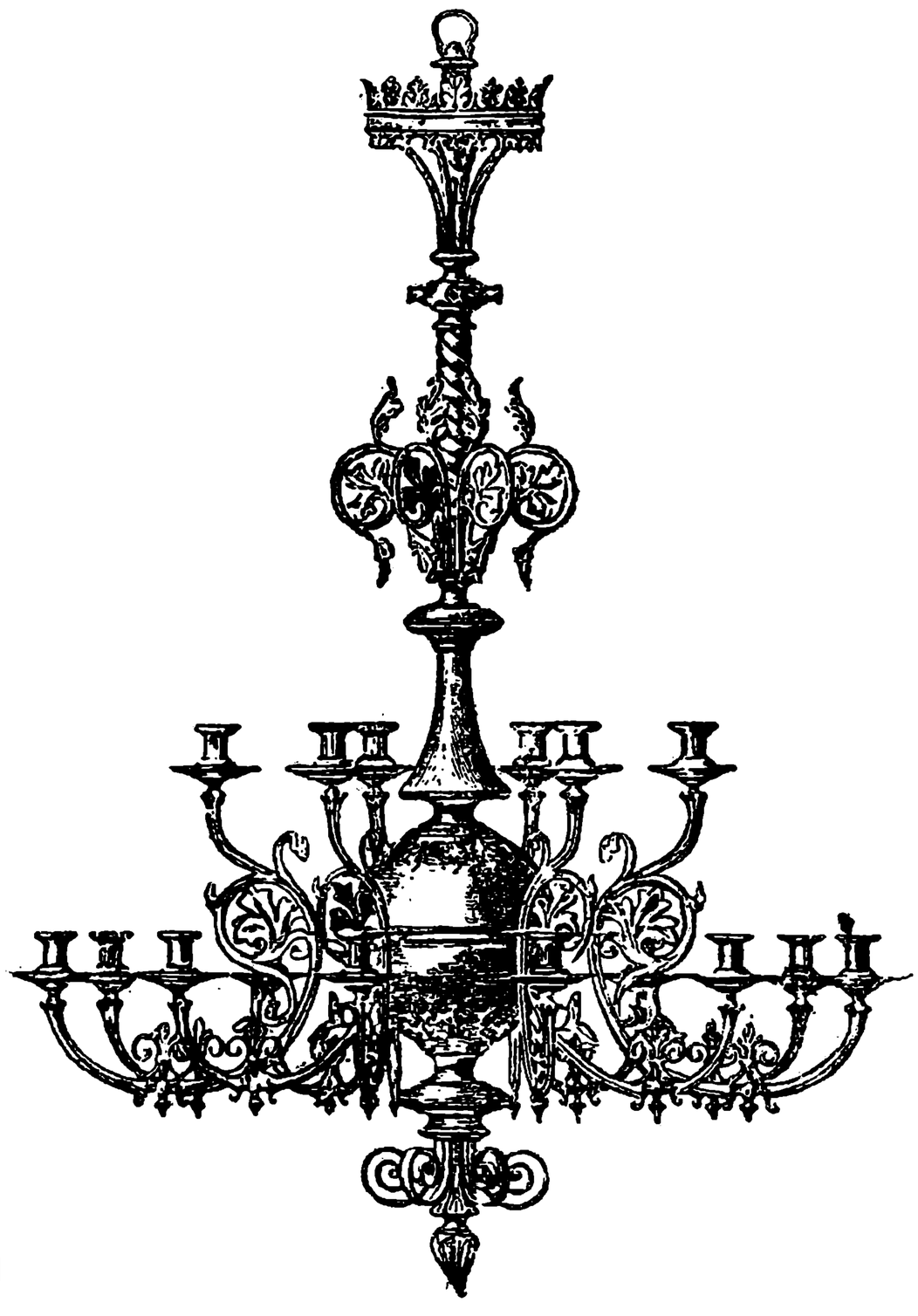

ПОСТОЯННО НА СКЛАДѢ ВЛАСТНОГО ВЫРОБУ:

ЧАШИ И ДАРОХРАНИТЕЛЬНИЦЫ, СВѢТЕЧИ И ЛАМПЫ, РИЗЫ И ЗАСТАВЫ (ХОРУГВИ), ОБРАЗЫ ДЛЯ НОШЕНІЯ, ЦѢЛОВАНІЯ И ДР. КРЕСТЫ, КАДИЛЬНИЦЫ И ПРОЧ. ПРАКТИЧНЫ ШКАТУЛЬКИ СЪ ПРИБОРОМЪ ДО ПОСѢЩЕНІЯ БОЛЬНЫХЪ.

ЗОЛОЧЕНІЕ СТАРЫХЪ ЧАШЪ ВЪ ОГНИ. — ПЕРВОРЯДНА РОБОТА, УМѢРЕННЫ ЦѢНЫ!

http://rusyns-library.org – «Русинська Бібліотека - ИИФ въ Ужгородѣ» - "Бібліотека Стефана Бендаса", 12.2015

ЧИСЛО 1. 1927. ЯНУАРІЙ. РОЧНИКЪ IV.

ДУШПАСТЫРЬ

ОФИЦІАЛЬНЫЙ ОРГАНЪ ГРЕКО-КАѲОЛИЧ. ЕПАРХІИ МУКАЧЕВСКОЙ И ПРЯШЕВСКОЙ.

Выходитъ каждого мѣсяца разъ окремъ юлія и августа. — Редакція: Ужгородъ, Капитульна ул. ч. 3.; Администрація: Епископска Канцеларія. :-:

Предплата на рокъ 60 Кč.
Одинокое число... 6 „
Въ Америцѣ ..... 3 Дол.

Отъ имени Ред. Комитета за редакцію отвѣчаетъ: о. Александеръ Илницкій, засѣд. и письмоводитель Конзисторіи.

ПАСТЫРСКОЕ ПОСЛАНІЕ
о 1100. рочницѣ св. Кирилла, апостола Славянъ.

Слава Ісусу Христу!

Дороги братья въ Христѣ!
Возлюбленны наши вѣрники!

Въ числѣ св. ювилеевъ, которыми Господь такъ обильно благословилъ наши часы, является такожде и оденъ ювилей, который есть для насъ въ особливѣйшій способъ дорогій и милый: оденъ особливший ювилей якъ разъ каѳолическихъ славянскихъ народовъ. Въ семъ ювилею споенна есть и наша каѳолическа слава и наша народна честь.

Подъ конецъ 826. года, або початкомъ 827. родился въ мѣстѣ Солунѣ св. Кириллъ, оденъ изъ двохъ братей, апостоловъ славянскихъ народовъ. По томъ мы славиме теперь 1100. рочницу нарожденія нашего апостола св. Кирилла.

Найкрасши вспомины мусятъ при томъ прійти, мусятъ взбудитися въ нашей души. Коли предъ 1100 годами народился и въ св. Крещенію препородился св. Кириллъ, настала хвиля ласки и спасенія для великой родины славянскихъ народовъ. Господь выбралъ его уже тогда въ своемъ ласкавомъ провидѣнію до сего, чтобы онъ разомъ съ братомъ своимъ Меѳодіемъ несъ благу вѣсть св. Евангелія до славянскихъ народовъ и чтобы ихъ провадилъ на дорогѣ вѣчнаго спасенія.

Св. Кириллъ былъ вправдѣ молодшій отъ своего брата Меѳодія, но ученѣйшій въ св. наукахъ и въ славянскомъ языкѣ. Онъ именно винашелъ славянску азбуку и такъ сталася *основателемъ славянской христіянской книжневности* и *славянской христіянской просвѣты*. Старославянскій житепись, написаный въ IX. столѣтію подноситъ се обстоятельство говорячи, что св. Меѳодій помогалъ своему молодшому брату послушно и покорно въ апостолской работѣ между славянами. Св. Кириллъ былъ таже головою и душею славянской миссійной работы нашихъ апостоловъ.

Святы братья въ части сами, а въ части посредственно черезъ своихъ учениковъ привели до христіянства всѣхъ Славянъ. Восточны и Западны Славяне величаютъ ихъ якъ своихъ Апостоловъ.

Ци не было христіянства между Славянами и предъ св. Кирилломъ и Меѳодіемъ?

Правдою есть, что еще предъ св.

http://rusyns-library.org – «Русинська Бібліотека - ИИФ въ Ужгородѣ» - "Бібліотека Стефана Бендаса", 12.2015

братьями *одна часть Славянъ* навернулася на христіянство и покрестилася. Однакожь сіи святы мужи Провидѣнія Божаго умѣли такъ якъ никто другій предъ ними приблизитися до сердецъ славянскихъ народовъ. Они пригорнули ихъ до себе и воспитовали съ великою любовію и отцевскимъ разумѣніемъ всѣхъ ихъ потребъ и терпѣній. Говорили до нихъ солодкою бесѣдою, дали имъ Евангеліе Христа въ словѣ и письмѣ, которое они розумѣли. Знали приспособитися къ ихъ чувствующей души. И прото такій обилный есть и богатый успѣхъ ихъ апостольской работы. Ихъ заслугою Славяне полюбили христіянство, приняли его цѣлою душею и приспособили до цѣлаго своего житія и почуванія. Отъ тогда лишилися ему на все вѣрными до нынѣшнаго дня. Смѣло можеме прото сказати, что св. братья своимъ мудрымъ апостолскимъ поступованіемъ и своею пожертвовною любовію сдѣлали душу славянску христіянскою.

И въ томъ есть ихъ заслуга, въ томъ ихъ значеніе для нашей вѣры и для нашей религійной исторіи. Всѣ позднѣйши вѣки собирали плоды ихъ трудовъ и знанія. И цѣлое наше позднѣйшое религійное житіе и цѣла наша позднѣйша такъ жива религійна свѣдомость и цѣла наша позднѣйша борьба за св. Крестъ и за св. Церковь росте изъ того небеснаго насѣня щирой и глубокой вѣры, которое они посѣяли въ душахъ нашихъ предковъ.

Прото такъ дорога есть для насъ ихъ память. И прото переливаеме на нихъ всю нашу любовь до нашей отцевской каѳолической вѣры. *Они суть духовны, религійны Отцы славянскихъ каѳолическихъ народовъ.*

Подякуйме имъ, братья, съ нагоды сего ихъ и нашего ювилея. Подякуйме имъ и Господу, который такъ скоро глянулъ на насъ въ глубинѣ своего милосердія, вывелъ насъ изъ тмы поганства и невѣдѣнія на

Божое свѣтло, и запровадилъ насъ до своего царствія! Чтобы мы сталися Его дѣтьми и наслѣдниками всѣхъ тѣхъ невысказаныхъ даровъ, правды и благодатей, которы Спаситель нашъ сложилъ въ своей святой Церкви. Чтобы мы могли грѣтися черезъ таки долги столѣтія при солнцу одной и правдивой вѣры Іисуса Христа!

И просимъ Господа, чтобы сохранилъ въ нашихъ душахъ все ненарушимо той св. скарбъ нашихъ Апостоловъ! Най у насъ и у цѣломъ нашемъ народѣ благоизволитъ вновь обновити ихъ духъ, духъ живой, глубокой каѳолической вѣры.

Кажеме еще разъ и то громкимъ голосомъ: *духъ каѳолической вѣры!*

Декоторы противники каѳолической Церкви хотятъ сдѣлати изъ братей нашихъ Апостоловъ якихъ то борцовъ противъ Папства и взагалѣ противъ каѳолической Церкви. Хотятъ Вамъ ихъ представити яко поборниковъ *якойсь народной славянской Церкви*. Хотятъ показати, что св. братья выступали противъ Рима и что ихъ Римъ преслѣдовалъ и утискалъ, а разомъ съ ними угнеталъ и нашу славянску народну идею.

Однакъ, братья, цѣла исторія св. братей говоритъ прямо противно. Они не отводили нашихъ отцевъ отъ Рима, отъ вселенскихъ Архіереевъ Римскихъ и отъ каѳолической Церкви. Противно, они ихъ повсюду провадили до *того вѣчнаго каѳолическаго Рима*. Съ дозволеніемъ Римскихъ Архіереевъ св. Кириллъ и Меѳодій проповѣдуютъ св. Евангеліе между Славянами. У Римскихъ Архіереевъ глядаютъ наши Апостолы и находятъ оборону и защиту противъ всѣхъ вороговъ своихъ. Римски Архіереи даютъ св. Кириллу и Меѳодію епископскій чинъ, позволяютъ правити богослуженіе на славянскомъ языкѣ и даютъ велики привилеи для розширенія христіянства между Славянами. И они всюды и

http://rusyns-library.org – «Русинська Бібліотека - ИИФ въ Ужгородѣ» - "Бібліотека Стефана Бендаса", 12.2015

всегда и словомъ и дѣломъ подчиняются власти Намѣстника Христа.

Св. Кириллъ и Меѳодій суть велелѣпнымъ *примѣромъ каѳолическаго и апостолскаго духа*. Въ ихъ житію и работѣ красно показуется вселенскость (загальность) и едность св. Церкви. Церковна едность, едность св. вѣры, се духовное завѣщаніе нашихъ св. Апостоловъ. Сія идея была проводною въ ихъ дѣйствованію. А сіе желаніе водило и Римскихъ Архіереевъ при семъ, коли они потверждали ихъ апостолску работу.

Каѳолическа Церковь славитъ ихъ *яко святыхъ*. И гробъ св. Кирилла въ церкви св. Климентія въ Римѣ есть голоснымъ и яснымъ свѣдкомъ, гдѣ было ихъ сердце — *при святомъ и вѣчномъ Римѣ*; коло Петра, котораго Спаситель поставилъ фундаментомъ Церкви и первымъ, верховнымъ пастыремъ всѣхъ овецъ и всѣхъ ягнятъ.

И мы, братья, придержуймеся того Рима и Петровой скалы, бо „Гдѣ есть Петръ, тамъ есть и Церковь".

„Гдѣ есть Папство, ту и сила, и едность, ту есть житіе". Только одному сказалъ Христосъ:

„**И дамъ ти ключи царства небеснаго и еже аще свяжеши на земли, бѫдетъ связано на небесѣхъ: и еже аще разрѣшиши на земли, бѫдетъ разрѣшено на небесѣхъ**" (Маѳ. 16, 19).

И только въ той Петровой Церкви, въ одной каѳолической и апостолской Церкви есть наше спасеніе. У ней, заботливой и общой матери всѣхъ людей и народовъ, котора всѣхъ ихъ притиснетъ къ сердцу съ однаковою нѣжностію и любовію. Котора ихъ всѣхъ робить братьями въ Бозѣ и Спасителѣ свѣта. Котора на конци всѣхъ людей зберaетъ въ велику всесвѣтну родину дѣтей Божіихъ. Сказалъ Господь Апостоламъ: „**Шедше оучите вса языки**" (Маѳ. 28, 19). Будьме вѣрны, братья, сей великой Матери! Она бо есть и наша Матерь! Она есть и наша Церковь: славянска и

русска, бо есть Церковь цѣлаго свѣта. Понадъ тысяча лѣтъ грѣлися мы при ей грудяхъ, и николи она намъ не зробила кривды. Что больше, она намъ дала все, что только маеме великое и красное въ народномъ житію. Она то намъ дала вѣру, честность, моральность и културу.

Отдайме ей любовь за любовь! Отдалимъ отъ себе рѣшучо всѣхъ тѣхъ, которы бы хотѣли намъ ранити ту св. Матерь и хотятъ вырвати съ ей обятій давну ей дѣтину —русскій народъ—и всѣхъ Славянъ каѳоликовъ. Отвернимся отъ тѣхъ обманеныхъ проповѣдниковъ, разныхъ *нѣбы народныхъ сектъ*. Не забудьме николи слова Апостола: „**Всѣ вы есте дѣти Божи черезъ вѣрѫ, котра есть въ Іисѹсѣ Христѣ, бо всѣ, которы сте крещены въ Христѣ, въ Христѣ облекостесѧ. Нѣтъ тѹ ани жида ани грека, нѣтъ ани свободнаго, нѣтъ мѹжчины и женщины, бо всѣ вы одно въ Христѣ Іисѹсѣ**" (Гал. 3, 26—28).

Въ св каѳолической Церкви дозрѣваютъ плоды житія и добродѣтели. Въ каѳолической Церкви, котора есть вся свята, вся велика и ясна, котора есть полна Святыхъ, полна Добродѣтели, полна Пресв. Евхаристіи. Она жіетъ вѣчно, всегда однако сильна и молода и все она торжествуетъ. Цѣлый свѣтъ чудовался недавно, коли она въ Америкѣ окружена дѣтьми всѣхъ народовъ, кланялася до ногъ Богу своему и Богу нашему.

Наше мѣсто есть коло Кирилла и Меѳодія. Ихъ Церковь и наша Церковь: една, свята, каѳолическа и апостолска Церковь; на скалѣ Петровой основана Церковь.

Ихъ култура есть и нашею просвѣтою. Они намъ *принесли културу христіянску*. Они припровадили насъ книжкою и просвѣтою до Бога.

Такою маетъ быти и днесь наша култура. Благородною, христіянскою, каѳолическою културою! Цѣла наша култура маетъ стремити къ Богу! Она муситъ глядати душевны,

http://rusyns-library.org – «Русинська Библіотека - ИИФ въ Ужгородѣ» - "Библіотека Стефана Бендаса", 12.2015

вѣчны добра, а не только земнаго добробытія и роскоши. Най ширитъ наша култура царствіе Божіе въ обществѣ душъ и най повсюду поважаетъ законъ Господень!

Св. Кириллъ и Меѳодій — апостолы царствія Божаго.

Св. братья были апостолами *царствія Божаго* между славянскими народами. То царствіе Божіе полишили они намъ, якъ наслѣдствіе. И стараніе за то царствіе Божіе, то есть вымогою нашой благодарности взглядомъ ихъ памяти.

Дороги въ Христѣ братья! Се ихъ дѣло баламутила злоба людска. На нивѣ славянскихъ народовъ, гдѣ они посѣяли сѣмя Божой правды и церковной едности, засѣялъ „человѣкъ врагъ — діяволъ — ложь и раздоръ. Уже цѣлы столѣтія сей сумный раздоръ якъ люта рана мучитъ Божу Церковь. Уже цѣлыми столѣтіями она выглядаетъ того великаго дня обновленія церковной едности между восточнымъ христіянствомъ и Петровою Столицею, „**да вси єдино бѫдѫтъ**!“ (Ioan. 17, 21).

И нынѣ той гласъ за тымъ великимъ днемъ подвойно есть сильный и голосный, коли то вороги Христа съ дикою ненавистію кидаются на все, что носитъ на себѣ знамя Христово. Треба, чтобы и всѣ поклонники Христа соединилися въ Христовой вѣрѣ и любви. Всѣ велики люди Церкви молятся теперь и працуютъ надъ симъ, чтобы чѣмъ скорше вновъ завиталъ великій ранокъ помиренія. Намѣстники Христовы на Петровомъ Престолѣ кличутъ всѣхъ вѣрныхъ дѣтей Церкви, чтобы вложили всѣ свои силы въ се божественное дѣло. Сей покликъ обращенъ на первомъ мѣстѣ до всѣхъ славянскихъ каѳолическихъ народовъ, а особенно до насъ гр.-каѳоликовъ.

Намъ треба быти въ первыхъ рядахъ работниковъ въ апостолскомъ дѣлѣ надъ соединеніемъ Церквей. Братска любовь кличетъ насъ, что-

бы мы переводили въ дѣло головну идею нашихъ славянскихъ апостоловъ, для которой они жили и умерали, и за котору они певно и теперь молятся предъ Божимъ престоломъ въ небѣ.

Мы всѣ, братья, станьме до той апостолской работы!

Апостолатъ св. Кирилла и Меѳодія.

Между каѳолическими славянскими народами уже красно развинулся сей Кирилло-Меѳодейскій рухъ за церковною едностію. И намъ, Русинамъ, не треба лишитися послѣдными въ той работѣ. Порозумѣйме то Божіе дѣло и пойдѣмъ за голосомъ часа.

Выглядаетъ, что уже постепенно сходитъ зоря, извѣщающа новаго дня. Близь находимеся одны къ другимъ и легко можеме себе спознати и полюбити. Уже упали найбольши перепоны, которы насъ дѣлили—пересуды и недовѣріе. Многи славянски братья съ близкости спознали каѳолическу Церковь. Каѳолическа любовь до ихъ недолѣ и бѣды сблизили сердца.

И уже само такъ показуются добры плоды, добры прихильны голосы даются чѣмъ частѣйше чути о каѳолической Церкви. Чути и клики за помиреніемъ.

Стиснимъ, братья, руку, котору намъ подаютъ.

Ювилей св. Кирилла най станется обновленіемъ Апостолства и ревности въ великомъ дѣлѣ церковной едности съ нашими отдѣлеными братьями!

Каждый, братья, *можетъ* и *повиненъ въ томъ напрямѣ щиро работати*. Здѣсь треба:

1) *много молитися* за церковну едность, бо ласка Божія есть всемогущою. Якъ воскъ мягкій, такое есть въ рукахъ Божіихъ людское сердце. И отъ благословенія съ небесъ все найбольше залежитъ. Отъ того залежитъ такожде, ци скоро дочекаемеся счастливаго сего дня спа-

http://rusyns-library.org – «Русинська Бібліотека - ИИФ въ Ужгородѣ» - "Бібліотека Стефана Бендаса", 12.2015

сенія. Прото треба всѣмъ намъ много молитися, и прежде всего за успѣхъ усилія и працы великихъ церковныхъ людей, которы провадятъ дѣло св. соединенія. Най имъ Богъ удѣлитъ силу, мудрость, разсудность и ласку! Чтобы добрый Богъ перенялъ всѣхъ каѳоликовъ духомъ великодушной пожертвовности для потребъ сего движенія!

2) Треба всѣмъ намъ *много работати для сего дѣла.* Каждый въ своемъ кругѣ и по своимъ силамъ. Въ одной рѣчи мы всѣ легко можеме быти братьямъ отдѣленымъ на помощь: *Ревнымъ христіянскимъ житіемъ, своею глубокою побожностію можеме быти всѣ живыми и голосными свѣдками правдивости и животности каѳолической Церкви для нашихъ несоединенныхъ братей:* „**Да всѣ видятъ ваши добрѣ дѣла и прославятъ отца вашего, иже на небесѣхъ**“ (Маѳ. 5, 16). Если мы, каѳолики, будеме жити такъ, якъ пристойно, то мусятъ тогда отворитися очи всѣмъ, которы глядаютъ правды. И они зроблятъ тогда съ охотою и послѣдный крокъ, чтобы вернутися назадъ въ давный материнскій домъ. Всѣ-всѣ можутъ быти такожде ширителями *дѣятельной* христіянской любви и братерства до отдѣленныхъ братей. Сердца животворитъ не гордость, не ненависть, ани недовѣріе, но любовь, котора выкликаетъ любовь.

3) Треба въ концѣ намъ всѣмъ и *жертвовати.* Апостолскою дѣятелностію, молитвою и жертвами спомагати намъ треба идею церковной едности. Красное средство маеме къ сему въ Апостолатѣ св. Кирилла и Меѳодія, которое мы уже больше разъ горячо поручали всѣмъ нашимъ священникамъ и вѣрнымъ. Его правила поблагословилъ самъ Апостолскій Престолъ. Апостолатъ св. Кирилла и Меѳодія се организація разширенна по всѣхъ славянскихъ каѳолическихъ земляхъ; организація, котора есть призначенною для найширшихъ круговъ народа. Сія организація есть легкою и для всѣхъ приступною. Ея члены обовязаны суть каждаго дня хотя коротко помолитися за церковну едность, а притомъ жертвовати цѣлкомъ маленьку лепту на потребы дѣла за св. соединеніе.

Сей Апостолатъ повиненъ у насъ съ нагоды сего ювилея якъ найбольше скрѣпитися и разширитися. Его треба запровадити въ каждой нашей парохіи и каждый свѣдомый гр.-каѳоликъ повиненъ статн членомъ Апостолата св. Кирилла и Меѳодія. *На первомъ мѣстѣ духовенство повинно* доложити до сей правдиво каѳолической апостолской справы всѣхъ своихъ силъ. Най народу *проповѣдуется часто и горячо о церковной едности.* Сею идеею най одушевляются всѣ станы, головно дѣти, молодежь и студенты. Наши религійны и культурны часописы, наши семинаріи, институты и школы, наши общества и братства най станутъ живыми поборниками и ширителями Кирилло-Меѳодійской идеи. Всюду най плекается Апостолатъ и най повсюду разбуждается интересованіе справою возстановленія церковной едности и то бесѣдами, лекціями, одчитами, разширяваніемъ часописей и брошурекъ. Для сей цѣли най выхоснуется такожде уже предъ тымъ заведенна велика свѣтова молитвенна октава (отъ 18—25. января) а и девятница въ честь св. Духа предъ Сошествіемъ и по Сошествію св. Духа, котору зарядилъ Папа *Левъ XIII.*

Духовенство повинно быти душею цѣлой той акціи; что больше, Апостолскій Престолъ высказалъ желаніе, чтобы основати *особливое священническое общество,* котораго цѣль была бы разширивати идею церковной едности. Названіе сего общества мало бы быти „*Апостолство едности*“. Уже изроблены кроки, чтобы сей замыслъ перевести въ дѣло. А наше духовенство не могло

http://rusyns-library.org – «Русинська Бібліотека - ИИФ въ Ужгородѣ» - "Бібліотека Стефана Бендаса", 12.2015

бы дѣйстно найти красшаго апостолскаго дѣла, чѣмъ то, коли радо пойдетъ за тѣмъ покликомъ и съорганизованно займется ширениемъ идеи церковной едности по всѣхъ верствахъ народа.

На конецъ, братья, еще одно. Мусиме манифестовати явно и прилюдно показати любовь до едности Церкви. До сего будеме мати найкрасшу нагоду въ 1927. годѣ, коли торжественно прославлятися будетъ на *Велеградѣ,* на красивой Моравіи, на гробѣ св. Меѳодія, и *въ Римѣ,* въ церкви св. Климента, на гробѣ св. Кирилла *1100. рочница нарожденія св. Кирилла.*

Славянски народы прійдутъ особлившими паломничествами, чтобы поклонитися св. Меѳодію на томъ мѣстѣ, гдѣ онъ малъ свой архіепископскій престолъ и съ котораго только благодатей на всѣхъ изышло. Треба, чтобы и наше народное паломничество пошло туда и то якъ найчисленнѣйше и найвеличнѣйше. Тамъ мы подякуеме съ цѣлаго сердца Господу Богу и св. Братьямъ за даръ св. вѣры. Тамъ обновиме свою вѣрность и отданность св. Каѳолической Церкви. Тамъ такожде покорно и съ довѣріемъ попросиме Господа о благословеніе для святаго дѣла славянскихъ братей въ вѣрѣ и любви св. Кирилла и Меѳодія: чтобы въ одной Церкви Христовой было „одно стадо и оденъ пастырь".

А съ нашимъ паломничествомъ будеме и мы всѣ молитися черезъ цѣлый 1927. годъ по нашихъ церквахъ и домахъ. Въ всѣхъ нашихъ парохіяльныхъ церквахъ маетъ отправлятися св. Литургія черезъ цѣлый 1927. годъ съ додаваніемъ ектеній о *„Соединеніи Церквей".* Мы всѣ разомъ умилостивиме Господа черезъ заслуги крови Его Единороднаго Сына о милосердіе для насъ и для нашихъ несоединенныхъ братей. И будеме такожде собирати жертвы для Апостолата св. Кирилла и Меѳодія по всѣхъ нашихъ церквахъ и домахъ.

По всѣхъ нашихъ заведеніяхъ и по парохіяхъ най даваются академіи и представленія на пользу сего святаго дѣла, чтобы его лѣпше упознати и полюбити.

Но якъ мы уже спомнули, не пропустиме и сего, чтобы указати благодареніе нашимъ Апостоламъ и любовь до едности Церквей особлившимъ паломничествомъ на гробѣ св. Кирилла въ Римѣ. Римъ, который принялъ св. мощи перваго славянскаго Апостола Кирилла, сталъ цѣлому Славянству дорогоказомъ, гдѣ маетъ глядати правдивый источникъ цѣлаго христіянства въ святой Римской Церкви.

Сѣ посѣщенія на гробѣ св. Кирилла совокупиме молитвами великаго множества нашего народа на Подкарпатю, поза Карпатами, въ Америцкихъ епархіяхъ, въ Крижевацкой епархіи, а такъ само и въ Бразиліи.

Празднованіе сего ювилея маетъ започатися по всѣхъ нашихъ церквахъ на праздникъ Стрѣтенія. 1) Въ навечеріе сего праздника маютъ звонити звоны по всѣхъ церквахъ черезъ ½ годину. Подчасъ звоненія собираются всѣ вѣрники на молитву до церкви, а которы не можутъ ити до Церкви, помолятся въ домахъ.

2) Сего ювилейнаго года най совершаются миссіи въ парохіяхъ, въ которыхъ дотеперь еще не были.

3) Если дагде будетъ збудована нова церковь, най будетъ посвящена св. Кириллу и Меѳодію.

4) Дѣтямъ, которы въ томъ годѣ будутъ крещены, най даются имена нашихъ Апостоловъ.

5) По всѣмъ парохіямъ маетъ запровадитися Апостолатъ св. Кирилла и Меѳодія, а для священниковъ „Апостолство св. соединенія".

6) Священники, которы не маютъ обовязковы св. литургіи, най *свои каждоденны* литургіи жертвуютъ на намѣреніе *„да всѣ едино будутъ".*

На то *якъ головное намѣреніе* най будутъ жертвованы всѣ молит-

http://rusyns-library.org – «Русинська Бібліотека - ИИФ въ Ужгородѣ» - "Бібліотека Стефана Бендаса", 12.2015

вы, всѣ св. литургіи, всѣ причастія, всѣ терпѣнія, всѣ добры дѣла всѣхъ вѣрниковъ нашихъ.

7) Ювилей маетъ закончитися на праздникъ первомуч. *Стефана* съ торжественнымъ богослуженіемъ и на конци съ великимъ Славословіемъ.

О паломничествѣ въ Римъ и на Велеградъ подробно будетъ позднѣйше опредѣлено.

„Смиренно молимся Тебѣ, Господи, помани святою Твою кадолическою и Апостолскою Церковь .. и оумири ю, юже наздалъ еси честною Кровію Христа твоего... оутѣши малодушныя расточенныя совери, прелщенныя обрати и совокупи святѣй Твоей кадолической и Апостолской Церкви...“

„Благодать съ всѣми любящими Господа нашего Іисуса Христа въ неистлѣніи. Аминь“.

Ужгородъ, Крижевци, Пряшевъ, на праздникъ св. Отца Николая, г. 1926.

† *ПЕТРЪ*, епископъ. † *ДІОНИСІЙ*, епископъ.

ПАВЕЛЪ ГОЙДИЧЪ, ЧСВВ., ап. адсторъ.

АПОЛОГІЯ.

ПРАВОСЛАВІЕ И КАѲОЛИЧЕСТВО.

Написалъ: **А. И. Забужный.**

Славянски Апост. Кириллъ и Меѳодій.

Меѳодій, посвященный папою въ епископы, вмѣстѣ со своими учениками, поставленными въ священики, собрался въ обратный путь. Онъ хотѣлъ взяти съ собою и мощи своего брата, но римляне воспротивилися тому и похоронили тѣло Кирилла въ церкви св. Климента, вблизи привезенныхъ имъ мощей того папы.

Всѣдствіе войны Моравянъ съ Нѣмцами, Меѳодію указалося невозможнымъ отправитися въ Моравію, почему онъ и остановился въ другомъ славянскомъ княжествѣ, Паннониі, подъ покровительствомъ князя Коцела. Съ помощію того князя, Меѳодій въ слѣдующемъ году отправился вторично въ Римъ, чтобы исходатайствовати у папы учрежденія для Славянъ особой, независимой отъ Нѣмцевъ, епархіи. Папа благосклонно принялъ просьбу паннонскаго князя, и назначивъ Меѳодія архіепископомъ Паннониі и Моравіи, вѣрилъ его управленію многочисленну славянску паству.

Вскорѣ однакожъ пришло Меѳодію много потерпѣти отъ Нѣмецкихъ епископовъ. Понеже были недовольны тѣмъ, что папа урѣзалъ ихъ епархіи въ пользу Меѳодія, они стали распространяти разны ложны слухи о св. архіепископѣ и, наконецъ, вызвавши его на свой судъ, поставили ему на вину, что онъ незаконно употребляетъ славянскій языкъ при богослуженіи. Святый доказывалъ, что все то было ему разрѣшено римскимъ епископомъ; однакожь, несмотря на свою правоту, онъ былъ осужденъ къ заточенію въ монастырь.

Папа Іоаннъ VIII. повѣдомленъ о столь несправедливомъ разсудкѣ, потребовалъ освобожденія Меѳодія изъ заточенія и приказалъ вмѣстѣ съ тѣмъ представити въ Римъ всѣ доказательства, яки у нихъ есть противъ него. Нѣмцы стали жаловатися папѣ, что Меѳодій распространяетъ ложны ученія приверженцевъ Фотія. Чтобы окончательно разслѣдовати все дѣло, папа опять вызвалъ Меѳодія въ Римъ. Тогда выяснилася полна невинность Меѳодія и клевета его враговъ. Въ присутствіи папы Меѳодій заявилъ, что онъ вѣруетъ такъ, якъ вѣруетъ св. римска Церковь, согласно со св. Писаніемъ и церковнымъ преданіемъ.

Меѳодій вернулся къ своей паствѣ, несучи письмо папы къ моравскому королю Святополку. Въ письмѣ своемъ папа извѣщалъ короля, что Меѳодій правовѣренъ во всемъ, и потому папа приказывалъ королю и народу принятя его, якъ своего законнаго пастыря и повиноватися ему. Съ тѣхъ поръ гоненія на св. епископа должны были прекратитися. Одинъ только подчиненный Меѳодію епископъ Вихингъ, нѣмецъ, продолжалъ строити козни противъ своего начальника, за что и былъ отлученъ Меѳдіемъ отъ Церкви.

Послѣдни годы своей жизни Меѳодій посвятилъ всецѣло распространенію и укрѣпленію христіянской вѣры въ Моравіи. Послѣ многихъ трудовъ онъ скончался въ 885 г. Отпѣваніе св. Меѳодія было совершенно на трехъ языкахъ: латинскомъ, такъ якъ Меѳодій былъ вѣрный сынъ св. рим-

http://rusyns-library.org – «Русинська Бібліотека - ИИФ въ Ужгородѣ» - "Бібліотека Стефана Бендаса", 12.2015

ской Церкви, греческомъ, такъ якъ по происхожденію онъ былъ грекъ, и славянскомъ, такъ якъ тотъ языкъ былъ введенъ имъ въ церковное употребленіе. Тѣло св. Меѳодія было погребено въ каѳедральной церкви Велеграда [1]), куда уже въ наше время перенесены изъ Рима и нѣкоторыя частицы мощей св. Кирилла.

Въ 1000-лѣтнюю годовщину смерти Меѳодія, т.-е. въ 1885. г., римскій папа, Левъ XIII., приказалъ праздновати повсюду 5. юлія память славянскихъ апостоловъ.

Вотъ кратка исторія св. Кирилла и Меѳодія. Изъ нея легко убѣдитися, насколько неосновательно считаютъ ихъ своими единомышленниками тѣ, которы свое „православіе“ полагаютъ въ томъ, чтобы жити въ раздорѣ съ римскою Церковью. Они упорно твердятъ, что св. Кириллъ и Меѳодій были „православными“ и за то будто бы подверглися гоненіямъ отъ каѳоликовъ. Конечно св. апостолы были православными [2]), но не въ томъ смыслѣ, якъ иногда православіе понимается нѣкоторыми русскими. Они были православны, но съ православіемъ ихъ мирилося и то, что они признавали римскаго епископа верховнымъ пастыремъ всей Церкви.

Если же кто думаетъ, что православіе непремѣнно состоитъ въ томъ, чтобы, слѣдуя во всѣмъ Фотію, отрицати папу и каѳоликовъ считати еретниками, якъ то, къ сожалѣнію, практикуется у насъ, то разсказанна нами исторія доказываетъ, что *такими* „православными“ Кириллъ и Меѳодій никогда не были. Они доказали въ

[1]) Велеградъ въ настоящее время небольшое село въ Моравіи, исвѣстенъ своимъ великолѣпнымъ храмомъ, куда стекаются тысячи богомольцевъ-каѳоликовъ. Почитаніе св. Кирилла и Меѳодія составляетъ одну изъ національныхъ особенностей моравскихъ каѳоликовъ.

[2]) Напоминаеме читателямъ, что въ времена св. Кирилла и Меѳодія названія „православный“ и „каѳоликъ“ были однозначущи. И тѣмъ и другимъ названіемъ именовалися такъ греки, якъ и латиняне. И лишь впослѣдствіи, послѣ окончательнаго церковного раскола, въ обычномъ употребленіи одно изъ тихъ названій стало прилагатися къ грекамъ, а другое къ латинянамъ. Однакожъ каѳолики и по настоящее время называютъ себе *православными* въ вѣрѣ и литургіи, и только не употребляютъ того названія въ каждоденной жизни во избѣжаніе недоразумѣній.

Римѣ, что съ раздѣленіемъ Церкви, произведеннымъ Фотіемъ, они ничего общаго не имѣли.

Правда, что они много потерпѣли отъ нѣкоторыхъ латинскихъ епископовъ, но за то не вольно обвиняти каѳолическу Церковь *вообще*, такъ якъ верховный ея пастырь всегда защищалъ ихъ. У Меѳодія и его враговъ, нѣмецкихъ епископовъ, была одна и та же вѣра и послѣдны преслѣдовали его въ сущности не изъ-за разностей въ вѣрѣ, но изъ-за своей власти надъ славянами, и только по злобѣ своей они прибѣгли къ клеветѣ, будто Меѳодій извращаетъ и саму вѣру. Они, конечно, тяжко согрѣшили въ томъ и заслужили полное порицаніе, но обвиняти *всю* каѳолическу Церковь за ихъ грѣхи было-бы крайне погрѣшно и несправедливо!

КУЛЬТЪ СС. ЕВХАРИСТІИ.

ЕВХАРИСТИЧНЫЙ КОНГРЕСЪ ВЪ ЧИКАГО.

(20–24. юнія, 1926)

Сообщаетъ: **Дръ Діонисій Нярадій**, епископъ.

II.

По проповѣди кардинала Мунделайна было перечитано посланіе *св. Отца*, которое онъ управилъ на конгресъ, а въ первомъ рядѣ на священство. Жадный суверенъ сего свѣта не говорилъ такъ серіозно до своихъ помочниковъ, якъ то говорилъ Намѣстникъ Христовъ. И се посланіе св. Отца добрѣ бы было per extensum выдруковати въ „Душпастырь“-ю. Якъ третій бесѣдникъ, говорилъ кардиналъ Легатъ на слова св. Письма: „**И иныя овцы имамъ, яже не сѫть отъ двора сего...**“

„Тѣ овцы, тѣ души, которы припадаютъ Христу Господу по своей вѣрѣ въ Него и по своемъ жаданію, чтобы чули Его голосъ и выполняли Его волю; и по чистотѣ своего сердца и по своемъ милосердію, которое познаваетъ такъ многи и премноги дѣла милосердія; и тѣ честны души мусятъ найтися въ Его Церкви и питатися Хлѣбомъ житія, чтобы такъ

http://rusyns-library.org – «Русинська Бібліотека - ИИФ въ Ужгородѣ» - "Бібліотека Стефана Бендаса", 12.2015

вправдѣ былъ „**Єдинъ Господь, єдина вѣра, єдино крещеніе**“. И тогда исчезнетъ изъ сего свѣта каждое зло раздора. Тогда запануетъ междуособное поразумѣніе и помощь. И тогда соединится цѣлое христіянство подъ прапоромъ Христа Царя, и пойдетъ напередъ, и покоритъ все, и разширитъ царстіе Христа до послѣдныхъ краевъ свѣта“.

На тѣ слова папскаго Легата чулся оденъ тихій голосъ изъ устъ премногихъ: „Аминь, аминь!“

Гасло есть вселенскаго архіерея *Пія XI.*: „Сильный, Святый Евхаристійный Богъ най размилуется и удѣлитъ свою благодать всѣмъ отдѣленымъ, чтобы всѣ якъ найскорше вернулися на разкрилены матерны обятія „одной, святой, каѳолической и апостольской Церкви“.

Того самаго дня уже о 3. годинѣ держалися окремны національны засѣданія всѣхъ народовъ. Первы ораторы тримали бесѣды, которы были въ связѣ съ конгрессомъ.

О 8. годинѣ вечеръ того дня, а такъ въ слѣдуючихъ держалися проповѣди и поклоненіе Г. Ісусу Христу по всѣхъ церквахъ въ Чикагу. Проповѣди держали епископы.

Такъ минулъ первый день сего Евхаристичнаго конгресса.

Завтрѣшный день встрѣчаемеся въ Grand Park-у. На восточной сторонѣ того парка стоитъ олтарь, до котораго ступиме на 47 степеницахъ (гарадичи), подобно якъ въ нашихъ церквахъ. Поднебесное спочиваетъ на 4 высокихъ коринтскихъ столбахъ. На четырехъ бокахъ олтаря стоитъ высокій надписъ золотыми словами: „**Се Агнецъ Божій**“. На сѣверной сторонѣ стоитъ престолъ для папскаго легата, а на южной проповѣдальница съ мегафономъ и машиною, черезъ котору радіотелеграмъ переноситъ бесѣды проповѣдниковъ на всѣ стороны свѣта. Жертвенникъ дуже красный. На серединѣ стоитъ высокій крестъ и по 3 свѣчники. Каждый есть такъ тяжкій, что ледва два человѣки можутъ его двигнути.

Въ понедѣльникъ кончилъ на семъ олтарѣ Службу Божу самъ кард. *Бонзано*. Подъ службою спѣвалъ хоръ отъ 62.000 школьныхъ дѣтей мѣста Чикага. Въ томъ превосходно упорядкованомъ парку было приготовленно для сѣданія на 200.000 особъ.

Газеты мѣста Чикаго, New-York и другихъ великихъ мѣстъ безпрестанно пишутъ о конгрессѣ.

Тутъ суть паломники изъ всѣхъ сторонъ свѣта: изъ Азіи, Африки, Австраліи, Новой Зеландіи, Южной и Центральной Америки. Суть тутъ англійцы, французы, нѣмцы, шпаньолы, ирцы, тальяне, мадьяры, чехи, словаки, горваты, словинцы, украинцы и др., а въ красномъ числѣ такожде подкарпатскіи русины.

Всѣ тѣ разомъ якъ братья и сестры одного Отца разумѣются, люблятся, и разомъ величаютъ Бога въ Найсв. Евхаристіи.

IV. Торжественна Служба Божа въ стадіонѣ.

Понедѣлокъ рано. Часъ красный. Безчисленное множество людей уже отъ рана идетъ до Grand Park-у. Учителницы провадятъ дѣтей. Матери приходятъ, чтобы утѣшитися съ своими дѣтьми. Десята година. Цѣлый стадіонъ уже переполненый народами съ всѣхъ сторонъ свѣта. Всѣ чекаютъ на початокъ Службы Божой, при которой будутъ Бога величати Ангелы сего свѣта: невинны дѣточи сердца. Коли явилася перва процессія дѣтей, больше якъ 200.000 людей поставало и плесканіемъ найсердечнѣйше витало тѣхъ невинныхъ ангеловъ. Того не можно тутъ описати. То треба было видѣти и чути и николи человѣкъ не можетъ забыти сей моментъ.

По 10. годинѣ зачалася на сѣверной сторонѣ процессія священниковъ, епископовъ, архіепископовъ и кардиналовъ. Всѣ тѣ спроваждали папскаго легата. И держала та процессія три четверти годины.

Предъ Службою Божою бесѣдовалъ кардиналъ Dubois изъ Парижа и по немъ архіепископъ Mannix изъ Мелбурни въ Австраліи, найстаршій по рокахъ церковный служитель. Сей старикъ не боялся перейти на морю Пацифику понадъ 1000 миль, чтобы могъ быти участникомъ конгресса.

http://rusyns-library.org – «Русинська Библіотека - ИИФ въ Ужгородѣ» - "Библіотека Стефана Бендаса", 12.2015

Спомежи свѣтскихъ людей сказалъ бесѣду Мантонъ, предсѣдатель ночнаго поклоненія въ New York-у, судія апеллаціоннаго суда Соединенныхъ Штатовъ.

Всѣ бесѣдники обговоряли тема, якъ захранити нашу молодежь, помощію СС. Евхаристіи по директивѣ св. Отца *Пія X.* о частомъ и каждоденномъ причастію всѣхъ вѣрниковъ, а особено молодежи.

„Евхаристія — сказалъ Мантонъ — захранитъ нашу молодежь и попровадитъ ю, чтобы была честною въ гражданствѣ земномъ и небесномъ. Люди сего свѣта уживаютъ разны средства, чтобы вылѣчити раны рода человѣческаго. Но всѣ тѣ лѣкарства не приносятъ хосна. Лиги и законы человѣчески не поправили теперѣшное общество. Влады народовъ обертаются на всѣ боки, но не идутъ правою дорогою, ибо отдаляются отъ Бога и не познаютъ Его законы“. Такъ закончилъ свою бесѣду великій судія Америки, Мантонъ.

И зачалася Служба Божа, котору кончилъ папскій легатъ, кардиналъ Бонзано, съ найбольшимъ торжествомъ, якъ то бываетъ въ Римѣ. 62.000 невинныхъ дѣтей спѣвало „missa de Angelis“, композицію изъ X. столѣтія. Коли изъ грудей тѣхъ 62.000 дѣтей двигнулся голосъ до неба: **„Свѧтъ, свѧтъ, свѧтъ Господь Саваоѳъ...“**, непереглядное множество людей попадало на колѣна. Всѣ клячиме, всѣ разомъ кланяемеся Тому, который заповѣдаетъ на небѣ, предъ которымъ маетъ поклонитися **„всѧко колѣно небесныхъ и земныхъ и преисподныхъ“**. Подобнаго человѣкъ не можетъ видѣти нигде на свѣтѣ. Жадна вѣра, жадна церковь не маетъ той силы надъ душею человѣка, якой маетъ вѣра каѳолическа.

И г лосъ звона черезъ радіо оголосуетъ, *что Господь есть посредѣ насъ.* То была каѳедрала, якой еще свѣтъ не видѣлъ: полъ милліона людей кланялося Христу Царю въ СС. Евхаристіи въ дусѣ и истинѣ, кому: *„небо престолъ, а земля подножіе ногъ Его“.*

И скончилася торжественна Служба Божа. Всѣ церковны служители вертаютъ назадъ въ процессіи до музея „Marschall Field“. Тамъ разбераются, чтобы ити на

дальшу работу, яка каждого отъ насъ чекала.

Множество людей найсердечнѣйше витало церковныхъ достойниковъ.

Отъ 3. годины по полудню до 11. и 12. въ ночи отбывалися окремны національны засѣданія, на которыхъ были расправлены вопросы житія и работы каѳоликовъ на всѣхъ поляхъ явнаго житія. Такъ само каждаго дня былъ пертрактованъ вопросъ о соединеніи христіанскихъ церквей.

„Дай, Іисусе Христе, чтобы мы всѣ были переняти духомъ святой едности, чтобы мы всѣ были едно!“

V. Жены и мужи на конгрессѣ.

День 22. юнія былъ днемъ женъ и мужей. Жены прославили сей день подъ солнцемъ и мужи вечерь подъ мѣсячиною.

Того дня отбылося найбольшое засѣданіе женъ о 10. годинѣ въ стадіонѣ, якого дотеперь еще не видѣлъ сей свѣтъ. Тамъ было не менше, якъ 250.000 женщинъ.

Жены, которы молилися въ катакомбахъ; жены, которы якъ мученицы умирали въ Колоссеѣ; жены, которы клячали по великихъ каѳедралахъ, якъ и по убогихъ церковцахъ, просячи за себе, за мужа, за дѣти свои; жены съ каждой улицѣ Чикага, съ каждаго мѣста Америки, съ каждаго народа на свѣтѣ, пришли на Евхаристичный конгресъ, чтобы предъ цѣлымъ свѣтомъ развили свой прапоръ—*прапоръ христіанской жены.*

Тутъ въ стадіонѣ собралося больше число христіянскихъ женщинъ отъ тамтого числа въ Колоссеѣ, гдѣ погански жены раздражовали дики звѣри на христіановъ.

Каѳолически жены мѣста Чикаго и цѣлаго свѣта хотѣли предъ цѣлымъ свѣтомъ досвѣчити *свою вѣру.*

О 9. годинѣ всѣ мѣста уже заполнены. *Самыхъ монахинь было того дня въ стадіонѣ коло 20.000.* О 10. годинѣ ступила въ стадіонъ процессія кардиналовъ, епископовъ и священнства и по короткомъ часѣ двигалися до неба красны голосы 8.000 сестеръ спѣвающи: **„Господи помилуй“**. Женщины исповѣдали ту вѣру, котора родила и воспитала св. *Гелену*, матерь *Константина Вел.*, жену, котора

http://rusyns-library.org – «Русинська Бібліотека - ИИФ въ Ужгородѣ» - "Бібліотека Стефана Бендаса", 12.2015

возвысила Крестъ Христовъ. Исповѣдали жены вѣру, котора дала намъ царицу *Пулхєрію, св. Моніку,* мученицу *Агаѳу, Катарину Александрійску* и *Сіенску, Терезію Испанску* и *Терезію отъ Маленькаго Іисуси, Розалію отъ Лиллы, Іоанну отъ Арка* и *Марію Магдалену* и ту найбольшу между женами — *Матерь* Того, который въ Найсвятѣйшой Евхаристіи перебываетъ между нами и съ нами до конца свѣта!

И жены съ цѣлаго свѣта преклонше колѣна свои и головы свои кланялися Богу своему, кланялися тихо и спокойно. То есть вѣра! Тутъ есть спасеніе!

Люди некаѳолики, коли то увидѣли, не могли то поразумѣти, ибо подобнаго чегось николи не видѣли: такій спокой, такій миръ.

„Благословенъ грядый къ имя Господне" — пѣснь радости, пѣснь потѣхи для всѣхъ, выривалася изъ невинныхъ и чистыхъ сердець сестеръ.

„Со миромъ изыйдѣмъ"—и рушилася процессія, якой до теперь еще не видѣлъ сей свѣтъ.

Ступали тутъ сестры и дѣти *св. Василія, св. Венедикта, св. Доминика, св. Катарины* и *Клары*, сестры *Винкентіянки*, служебницы *Пр. Дѣвы Маріи*, сестры *Добраго Пастыря*, сестры *Милосердія*, сестры *св. Антонія, Елисаветы, св. Іосифа*, сестры *Любви Пр. Богородицы, Чорны* сестры съ иконою *св. Моники*, сестры *„Efeta"* для глухихъ и нѣмыхъ дѣтей, сестры отъ 100 другихъ конгрегацій и чиновъ, которымъ всѣмъ до неба честь и слава, ибо они суть ангелы любви и найкрасшій бисеръ нашой св. каѳолической Церкви.

Якъ понедѣлокъ, такъ было и во второкъ: предъ Службою Божою первы бесѣдники говорили науки женамъ материямъ, воспитателькамъ, милосердницамъ, реформаторкамъ людскаго общества и т. д.

Адмиралъ *Бенсонъ*, конвертитъ по Евхаристіи, говорилъ о Евхаристіи якъ Таинству свѣтскаго мира.

2. Во второкъ вечеръ.

Прекрасно было все до теперь, но вечеръ того дня перевысшилъ все дотепе-

рѣшное. Въ стадіонѣ назбиралося на тристотысячъ мужей. Тысячи и тысячи запаленыхъ свѣчокъ въ ихъ рукахъ. Торжество сего вечера приготовили члены братства св имени Іисуса Христа и рыцари Колумбовы. То найсильнѣйши организаціи каѳолическихъ свѣтскихъ людей въ Америкѣ.

Голосъ священника на мегафонъ повѣдомилъ, что на олтарѣ находится Найсвятѣйша Евхаристія. Въ стадіонѣ сейчасъ насталъ миръ и спокой. Тристотысячъ мужей падаетъ на колѣна и приклоняетъ головы свои. Поглядъ на сіе множество мужей по ночи не далъ мира и спокоя нервамъ нашимъ. Человѣкъ видѣлъ и чувствовался подобно апостоламъ на горѣ Ѳаворской!

Започалася вечерня побожность. Монаковскій кардиналъ Фаулгаберъ, первый проповѣдникъ нѣмецкій сказалъ науку о Найсв. Евхаристіи, якъ оборонѣ и защитѣ противъ всѣхъ вороговъ нашей души. Подчасъ сей бесѣды цѣлый стадіонъ былъ электрично разсвѣченный.

По бесѣдѣ кардинала управитель братства епископъ дръ *Гобанъ* звалъ всѣхъ, чтобы ясно и смѣло предъ Богомъ и цѣлымъ свѣтомъ обновили свой обѣтъ. И 300.000 мужей торжественно спѣвало:

„Най будетъ благословенный Господь Богъ и Его св. Имя. Мы всѣ постановляеме и обѣцаеме, что будеме всегда давати добрый прикладъ и сповѣдаючи святу вѣру и совѣстно окончуючи всѣ заповѣди. Мы всѣ жертвуемеся найсв. Имени Христа Господа. Іисусъ Христосъ най насъ крѣпитъ, чтобы мы остали вѣрны нашему обѣту ажь до смерти. Іисусе мы вѣриме въ Тебѣ".

Той сильный голосъ 300.000 мужей разнесъ радіо по цѣлой Америкѣ.

Слѣдовало благословеніе съ найсв. Евхаристіею и на концѣ **„Тебе Бога хвалимъ"**. Уже 11. година ночи отбила, коли та вечерня побожность кончилася. Была то подобна ночь до виѳлеемской ночи, коли нарожденіе Мессіи благовѣстили ангелы.

(Прод. слѣдуетъ).

http://rusyns-library.org – «Русинська Бібліотека - ИИФ въ Ужгородѣ» - "Бібліотека Стефана Бендаса", 12.2015

ДУШПАСТЫРЬ

ПРАКТИЧНЫ ВОПРОСЫ.

Одинъ верховинскій душпастырь пишетъ намъ:

I. Въ недѣлю рано кличуть до хвораго, который далеко бываетъ. Что маю дѣлати: ити до хвораго, або кончити Службу для вѣрниковъ, которы уже собралися въ церкви?

ОТВѢТЪ: Если позитивный законъ св. Церкви колидуетъ съ закономъ Божимъ, тогда муситъ уступити низшій высшому даже церковный приписъ Божой заповѣди. Законъ Божій ургуетъ, чтобы умирающій высповѣдался и принялъ св. Причастіе. Обовязокъ быти въ недѣлю на Службѣ Божой накладаетъ на христіянъ св. Мати Церковь. Въ нашемъ таже случаѣ маетъ священникъ-душпастырь ex iustitia sine mora пойти до хвораго, хотя бы черезъ то вѣрники остали безъ Службы Божой.

II. Якъ приготивити просфору, чтобы не плѣснѣла?

ОТВѢТЪ: Мука на просфору най будетъ изъ здоровой, сухой пшеницѣ, а не изъ зрослой; муку и выпечену просфору держати на сухомъ, а не волхкомъ мѣстѣ, тогда не будетъ такъ скоро плѣснѣти. Частицы призначены на сохраненіе въ драгохранительницѣ треба (якъ се уже и писалисьме въ Душпастырью) присушити на кухни, а еще красшое на солнцу, тогда будутъ долгше держатися неушкоджены. Гдѣ есть церковь дуже волхка, тамъ ничого не сохранитъ передъ плѣснею. Одинока рада часто измѣняти СС. Тайны, чтобы не допустити до погубленія видовъ хлѣба.

III. Пришелъ нашъ человѣкъ изъ Америки. Тамъ непрестанно сповѣдался предъ схизматицкимъ батюхомъ. Теперь дѣло выявилося. Что съ нимъ робити?

ОТВѢТЪ: Сповѣди кончены предъ схизматикомъ были неважны, выявши сповѣдь in articulo mortis, ибо схизматицкій попъ не маетъ юрисдикціи. (Виждь Душпастырь 1924 г. ч., 9., стр. 443). Помянутый вѣрникъ долженъ на всякій случай повторити напово всѣ сесѣ сповѣди и если робилъ sie in bona fide, можетъ его священникъ разрѣшити давши отвѣтное поученіе, если же перешелъ на схизму и держался схизматицкихъ блудовъ и *зналъ о церковной клятвѣ*, тогда упалъ въ экскомуникацію speciali modo Sedi Apostolicae задержану и не годенъ быти отъ ней разрѣшеный безъ окремѣшнаго уполномочія не се отъ Ординарія епархіи, который зарядитъ iuridicam abiurationem и удѣлитъ власть разрѣшити его отъ клятвы in foro externo, по чемъ можетъ отъ грѣховъ быти разрѣшенный in foro interno отъ хоть якого священника. Iuridica abiuratio habetur „cum fit coram ipso Ordinario loci vel eius delegato et saltem duobus testibus“. (Codex c. 2314., § 2). Если же *незналъ* ничего про церковну клятву, тогда по вырѣченіюся схизматицкихъ блудовъ и вѣроисповѣданію in foro interno confessionis и отвѣтномъ поученію можетъ быти разрѣшенъ отъ своихъ грѣховъ. (Р. С).

ПРАВО.

О мѣшаныхъ супружествахъ вообще, особенно же о мѣшаныхъ супружествахъ связанныхъ предъ схизматическимъ священникомъ.

О. Зенонъ Ханатъ,
духовникъ поттстовнскій, U. S A.*

Воведеніе.

Подъ названіемъ мѣшаного супружества разумѣемъ такое супружество, которое заключается между двумя особами, изъ которыхъ одна есть каѳолическаго вѣроисповѣданія, а другая не каѳолическаго вѣроисповѣданія, значитъ: еретическа или схизматическа.

Историческій очеркъ.

Христомъ Спасителемъ основанная каѳолическая Церковь отъ ея начала всегда

*) Перепечатаемъ сю преміованну практичну лекцію о. автора изъ циркулара Преосв. *Василія*. епископа американскаго съ дня 1. IX. 1926. въ 3 отдѣленіяхъ. — *Ред.*

http://rusyns-library.org – «Русинська Бібліотека - ИИФ въ Ужгородѣ» - "Бібліотека Стефана Бендаса", 12.2015

противилася заключенію такихъ супружествъ, ихъ никогда не ухваливала, лишь стерпѣла для избѣженія еще большаго зла, позднѣйше же опредѣленными распоряженіями запрещала ихъ и запрещаетъ и теперь.

Св. Мати Церковь уже во время св. Апостоловъ запрещала сношенія правовѣрныхъ съ еретиками. Такъ читаемъ и въ Посланіяхъ св. Апостоловъ: „Аще кто приходитъ къ вамъ и сего (значитъ Христоваго) оученія приноситъ, не пріемлете его въ домъ и радоватися ємъ не глаголите. Глаголай бо ємъ радоватися, сообщается дѣломъ его злымъ“. (Io. II. 10-11). „Молю же вы, братіе, именемъ Господа нашего Іисуса Христа, да тожде глаголете вси и да не будутъ бо васъ распри... возвѣстися бо мнѣ о васъ... яко ревнія во васъ сушь (Кор. II. 10-11). „Суть (бо) мнози непокориви, сусловцы и умомъ прелщены... ихже подобаетъ уста задержати: иже вся дома развращаютъ, оучаще яже не подобаетъ, сквернаго ради прибытка“. (Тим. 10). Даже самая Церковь уже отъ давныхъ временъ (и то всегда) запрещала мѣшаныя супружества. Первый Соборъ, о которомъ имѣемъ дисциплинарны рѣшенія, Соборъ Эльвирскій, (300 г.) запрещаетъ супружества съ еретиками и лишь тогда разрѣшаетъ ихъ, если еретики согласны навернутися къ Церкви. Подобны опредѣленія найдемъ у Соборовъ: Лаодикейскомъ (343-381. Сар. 10, 31.), Гиппонскомъ (493, Сар. 15.) и другихъ. Трульскій же соборъ (692.) выявилъ супружества съ еретиками прямо неважными, но сей законъ не былъ подержаный въ цѣлой западной церкви.

Во „Среднемъ Вѣку“ не было много еретиковъ и съ ними заобходилося такъ строго, что вопросъ о мѣшаныхъ супружествахъ возникалъ лишь весьма рѣдко (Бонифатій VIII, Сар. 14. De Haeret. v. 2. in Sext), Соборъ Позенскій 1309, Соборъ Пресбургскій.

Отъ временъ реформаціи вопросъ о мѣшаныхъ супружествахъ сталася болѣе практическимъ. Въ XVI. столѣтію много Соборы и Синоды, держанны по разнымъ мѣстамъ Европы обновляютъ древнія запрещенія. Папы обсуждаютъ супружества съ еретиками самыми острѣйшими способами и терминами, въ особенности же Климентъ VI, Венедиктъ XIV, Пій и Левъ XII. (Смотри: Tanquery, De Matrimonio. N. 1027; Wernz. N. 576).

Причины запрещенія.

Сіи запрещенія св. М. Церкви основываются на томъ, что мѣшанія супружества даваютъ случай на нарушеніе естественнаго и Божіяго закона. Частично же изъ трехъ (3) причинъ запрещается мѣшаное супружество:

1) По причинѣ той перверзіи, которой каѳолическая сторона вылагается, если съ некаѳолической особой заключаетъ супружество, и хотя ненаходится прямо небеспеченство отпаденія отъ вѣры, всетаки существуетъ небеспеченство на озимненіе въ добродѣтели вѣры и на вѣронравственный индифферентизмъ.

2) По причинѣ той перверзіи, въ которую мимовольно можутъ упасти изъ мѣш. супружества родившіися дѣти и хотя не воспитаются прямо въ ересѣ или схизмѣ, всетаки существуетъ небеспеченство въ томъ, что они въ каѳолической вѣрѣ нерадѣтельно, лѣниво будутъ воспитанны.

3) По причинѣ участвія во святыхъ дѣлахъ (communicatio in sacris), противъ которую согрѣшатъ заключаемые стороны черезъ то, что каѳолическая сторона выслужитъ св. Тайну некаѳолической сторонѣ и взаимно, она должна св. Тайну приняти отъ некаѳ. стороны. Къ тому додается и то, что каѳ. сторона выслужитъ Тайну „недостойному“ и такъ участь беретъ въ его или ея святотатствіи (sacrilegium Смотри Noldin: Theol. Moralis: De Sacramentis. 648. стор).

Мѣшаное супружество въ Зборнику Законовъ („Corpus Juris Canonici“).

По тѣмъ причинамъ св. М. Церковь выявила свое запрешеніе въ опредѣленномъ законѣ, который законъ въ Церковномъ Правѣ подъ именемъ: Препятствія мѣшаного вѣрписповѣданія есть знамый.

Самый Новый Зборникъ Церковныхъ Законовъ именно: „Codex Juris Canonici

http://rusyns-library.org – «Русинська Бібліотека - ИИФ въ Ужгородѣ» - "Бібліотека Стефана Бендаса", 12.2015

во слѣдующихъ канонахъ опредѣляетъ сюда относящуюся дисциплину: 1060-1064, 1071, 1102, § 2, 1109, § 3.

На основѣ тыхъ каноновъ будемъ заниматися во слѣдующихъ о мѣшаныхъ супружествахъ въ общемъ держа предъ очами практическую и душпастырскую касающуюся сторону сей дисциплуны, раздѣливше очеркъ на два отдѣлы, именно:

I. Отдѣлъ: О мѣшаныхъ супружествахъ, которы заключатся предъ каѳолическимъ священникомъ.

II. Отдѣлъ: О мѣшаныхъ супружествахъ, которы заключатся предъ некаѳолическимъ, а частично передъ схизматическимъ священникомъ.

(Прод. слѣдуетъ).

НАШИ ДѢЛА.

ВЫРАЖЕНІЕ БЛАГОДАРНОСТИ.

Сесимъ выражаю глубоку благодарность отъ имени сиротъ воспитающихся въ ужгородскомъ Конвиктѣ всѣмъ благодушнымъ жертвователямъ американскимъ, которы своими дарами допомогли къ новому открытію сего гуманистичнаго заведенія. Въ первыхъ подобаетъ честь и слава Его Преосвященству *Василію Такачу*, Епископу Подкарпатскихъ русиновъ, который преуспѣлъ своимъ могучимъ влѣяніемъ къ тому, что коллектація вѣнчалася полнымъ успѣхомъ.

Сесимъ приношаю на публичность благочестивы жертвователи, именно:

1. Съ трудомъ и попеченіемъ Впреп. О. Валентина Горзова и Госп. Георгія Добоша предсѣдателя Общества: отъ общества Собранія 250 долларовъ; 2. Отъ о. Іоанна Сабова, Чарлероа 34 дол.; 3. Съ трудомъ и попеченіемъ госп. Михаила Пѣтро и госп. Георгія Добонѣя отъ благочестивыхъ вѣрниковъ церкви св. Іоанна Крестителя въ Уніонтовнъ, Па 120 дол.; 4. Съ трудомъ и попеченіемъ о. Константина Рошковича отъ благочестивыхъ вѣрниковъ церкви св. Николая въ Юнкерсъ, N. Y. 150 дол.; 5. Отъ Впреп. о. Павла настоятеля Францискановъ въ Graymoōr

N. Y. 50 дол.; 6. Отъ о. Константина Рошковича Юнкерсъ 20 дол.; 7. Отъ Терезіи Вака, Юнкерсъ 5 дол.; 8. Отъ Элизабеты Берта, Юнкерсъ 3 дол.; 9. Отъ г. Іоанна Конкуса, Юнкерсъ 25 дол.; 10. Отъ г. Николая Родака, Юнкерсъ 10 дол.; 11. Отъ г. Іоанна Кухты, Юнкерсъ 10 дол.; 12. Съ трудомъ и попеченіемъ о. Евгенія Гомичкова намѣстника отъ благочестивыхъ вѣрниковъ церкви Успенія Пр. Д. Б. въ Трентонѣ N. Y. 150 дол.; 13. Отъ о. Гавріила Чопея духовника при мадярской церкви въ Трентонѣ 5 дол.; 14. Отъ г. Андрея Горватъ банкера въ Бингентонѣ, Па, 100 дол.; 15. Съ трудомъ и попеченіемъ Впреп. о. Александра Паппа, намѣст. отъ благочестивыхъ вѣрниковъ церкви св. Іонна Крестителя въ Перт-Амбой, N. Y 232·20 дол.; 16. Съ трудомъ и попеченіемъ Впреп. о. Виктора Ковалицкого отъ благочестивыхъ вѣрниковъ мадярскаго прихода въ Перт-Амбой 25 дол.; 17. Съ трудомъ и попеченіемъ Впреп. о. Николая Сабадоша, намѣстника, отъ благочестивыхъ вѣрниковъ церкви Покровы Пр. Д. Маріи въ Іогнстовнъ, Па. 200 дол.; 18. Отъ о. Николая Сабадоша Іогнстовнъ, Па 10 дол.; 19. Отъ г. Михаила Лопутка, Ганзелтонъ, Па. 10 дол.; 20. Съ трудомъ и попеченіемъ Впреп. о. Николая Чопея, конзулатора и намѣстника отъ благочестивыхъ вѣрниковъ церкви Успенія Пр. Д. Маріи въ Виллкесбарре, Па. 307·50 дол. — Совокупно: 1717·70 долларовъ.

Собирательная книга пересмотрена и одобрена отъ Преосвященнаго *Петра Гебея*, епископа мукачевскаго, сумма же зложенна для процентовъ до кассы Епарх. фондовъ по рѣшенію засѣданія Конзисторіальнаго подъ чис. 5297/1926. года.

Наши братья американски каждаго сословія при семъ случаю блестяще свѣдѣтельствовали о своей любовности и доказали, что всегда стоятъ своимъ старокраевымъ братьямъ на помощь, коли видятъ, что въ помощи нуждаются.

Всевышній вознаградитъ имъ сторицею!

Ужгородъ, 22. XII. 1926.

Дръ Георгій Шуба,
прелатъ-каноникъ.

http://rusyns-library.org – «Русинська Бібліотека - ИИФ въ Ужгородѣ» - "Бібліотека Стефана Бендаса", 12.2015

ПРОПОВѢДНИКЪ.

СЛОВО НА РОЖДЕСТВО ХРИСТА.

Изъ чешскаго переписалъ: **о. Ал. Илницкій** *).

„Народился вамъ днесь Спаситель“
(Лук. 2, 11).

Великій епископъ и угодникъ Божій св. *Іоаннъ Златоустый* сказалъ года 388. на днешный день сѣ слова: „*По чемъ патріархи давно тужили, что пророки предвоззѣстили, что праведники узрѣти жадали, сталося днешняго дня...*“

Сими словами великаго Святителя зачинаю и я днешню рѣчь свою: По чемъ патріархи тужили, что пророки предвозвѣстили, что праведники узрѣти жадали, сталося днешняго дня: народился намъ Спаситель. Ангелъ извѣщалъ пастыремъ событіе сіе ясными словами: „**благовѣствую вамъ радость велію. яже бѹдетъ всѣмъ людемъ. Ꙗко родися вамъ днесь Спасъ, иже есть Христосъ Господь...**“ (Лук. 2, 10, 11).

Церковь св. зоветъ насъ и ведетъ насъ днесь къ яслямъ, чтобысьме посмотрѣли въ дусѣ на то Божое Отроча, на нашего Спасителя, чтобысьме поклонилися Ему, якъ кланялися пастыри и чтобысьме преисполнилися радостію, къ якой возбуждалъ ангелъ.

И когда днесь въ дусѣ къ тѣмъ св. яслямъ паломничиме, два вопросы даются уму нашему для развязанія: а) *что намъ Божественное Отроча приноситъ?*, б) *а что маеме мы Божественному Отрочати принести?*

* * *

1) *Что намъ Бож. Отроча приноситъ?* На сей вопросъ отповѣдаетъ св. ап. *Павелъ* сими словами: „**Ꙗвися благодать Божіа спасителнаа всѣмъ человѣкомъ..., иже далъ есть себе за ны, да избавитъ ны отъ всякаго беззаконіа...**“ (Титъ 2, 11, 14). Божественный Отрокъ приноситъ намъ таже *откупленія.*

Первый человѣкъ грѣшилъ и съ грѣхомъ совокупилася клятва. А грѣхъ множился между человѣчествомъ и съ нимъ множилася и клятва и разширялася предъ человѣкомъ темна пропасть... Будетъ-ли человѣкъ способенъ изъ того грѣха и клятвы и вѣчной пропасти выпросити—и высвободитися?

Нѣтъ! — самъ на себе лишенъ — никогда нѣтъ, но отворятся предъ нимъ двери страшной вѣчной погибели...

И видь: „**Ꙗвися благодать Божіа спасителнаа всѣмъ человѣкомъ..., яже далъ есть себе за ны, да избавитъ ны отъ всякаго беззаконіа..**“ Сынъ Божій снишелъ на землю, стался отрочатемъ, пришелъ насъ выкупити. То намъ приноситъ въ яслехъ.

Оденъ англ. военскій лѣкарь, который былъ черезъ долгій часъ въ *Индіи*, говоритъ слѣдующій припадъ: Однаго дня прибѣгъ на мою станцію и трепетомъ переполненъ сообщилъ съ мною воякъ-домородецъ, что оденъ изъ его друговъ тонетъ въ близь лежащей вязѣ (болотѣ) и что никто не можетъ помочи ему про густый заростъ, которымъ болото наполненно. Выхопился я съ воякомъ и скоро прибѣгли мы къ болоту, въ которомъ нашлисьме калѣку въ послѣдней борьбѣ. Мужественно причинился всѣми силами къ тому, чтобы разторгнулъ корѣня водяныхъ ростинъ, которыми уже цѣлкомъ обнятый, запутаный и стисненый былъ, но чѣмъ больше намагался, тѣмъ лучше замоталися корени надъ удами его. На конецъ лишеный своихъ силъ, цѣлымъ тѣломъ упалъ подъ болото и водныя растины закрыли его. У хвилю явилося нѣсколько пузырей верхъ воды и мы весловали къ тому мѣсту. Спустилисьме сильну тычку и домородецъ держася тычкою зашелъ подъ воду, откуду удалося ему по тяжкомъ трудѣ вытягнути утонулаго на верхъ. Никогда не запомну на выразъ твари того помершаго. Долгими запутаными водяными травинами были замотаны уды его; страшно деформованое лице, выпухлы мышцы и велики клубки травинныхъ кореней стиснены твердо въ его пястяхъ

---

*) Указкова проповѣдь изъ „Гомилетицкихъ Листовъ“; адресъ: в. „Душп.“ ч. 10,926.: „Отъ редакціи“. Предплата на годъ 30 Kč. Серію проповѣдей Сорочинскаго продолжаеме въ слѣд. ч. *Ред.*

http://rusyns-library.org – «Русинська Бібліотека - ИИФ въ Ужгородѣ» - "Бібліотека Стефана Бендаса", 12.2015

ясно указовали якъ отчаянно боролся за животомъ и однакожь мусѣлъ упасти...“

Позирайте! — така есть борьба человѣка съ грѣхомъ: отчаянна и безнадежна: не можетъ высвободитися и сохранитися отъ вѣчной смерти... Но нѣтъ! — нужно иншакъ сказати: така была бы борьба, если не прійдетъ на помощь благодать Божа. А та прійшла: **„Явися благодать Божія спасителнам всѣмъ человѣкомъ.., иже далъ есть себе за ны, да избавитъ ны отъ всякаго беззаконія...“.**

Господь нашъ, Сынъ Божій и Спаситель міра приноситъ намъ *откупленія.* На сколько мы счастливы, якое великое блаженство скрываетъ намъ милый рождественскій вечеръ!

2) *Что маеме мы принести Божественному Отрочати?* Въ *мюнхенской* картинной галеріи (образарни) находится оденъ характеристичный рождественскій образъ: Божественное Отроча одѣтое въ красивыхъ бѣлыхъ платяхъ сидитъ граючи между леліями и ружами. И приступуютъ къ нему 3 особы (фигуры) подаваючи ему дары: перва подаетъ *крестъ*, друга — *коруну изъ терній*, третья же — *гвозды...*

То подалъ дѣйствительно свѣтъ Христу! Мы —!—поступимъ иначе, подайме други дары. Прежде всего назначимъ себѣ, что надъ яслями написано есть: *Богъ — то любовь.* Айно, любовь привела Сына Божіяго къ тому, что стался отрочатемъ, что лежитъ въ яслехъ. А здѣсь есть уже самопонятно, что маеме мы Божественному Отрочати въ яслехъ принести: *принесимъ Ему любовь. Хочеме Тебе, Милосердный Спасителю любити изъ цѣлаго сердца и цѣлой душѣ!*

Господь отъ насъ то жадаетъ. Первый и найбольшій приказъ голоситъ цѣлому свѣту: **„Возлюбиши Господа Бога твоего всѣмъ сердцемъ твоимъ, всею душею твоею и всею мыслію твоею...“** Принесимъ Спасителю до яслехъ любовь: довѣрну, искренну и певну любовь, о якой пишетъ св. ап. *Павелъ* въ посл. къ римлянамъ: **„Кто насъ разлучитъ отъ любви Христа? Ій пересвѣдченъ, что ани смерть не будетъ насъ мочи разлучити!..“**

А принесимъ Спасителю еще и иншаго. Самъ Онъ сказалъ при послѣдной вечерѣ:

„О семъ разумѣютъ вси, яко мои оученицы есте, аще любовь имате между собою“. (Іо. 13, 35). Любовь къ ближнему Спасителю до яслехъ приносимъ и то прежде всего любовь дѣйствующую въ учинкахъ милосердія,—то Спаситель отъ насъ ожидаетъ.

Слухайте—!— если бы были мы такими счастливыми были, что могли бысьме были стояти въ Виѳлеемѣ при яслехъ, гдѣ Божое Отроча лежало и видѣти въ худобныхъ пеленахъ, на связкѣ соломы, въ деревляномъ корыткѣ, что бы былисьме чинили? Знаю, что каждый изъ васъ бы былъ учинилъ: спѣшили бысте были, чтобысте Божой Дѣтинѣ принесли, одѣяніе, подушку, постеликъ и все, что бы Дѣтинѣ было потребно... А—видь—слышите, что Спаситель сказалъ: **„Понеже сотвористе единому сихъ братій моихъ меншихъ, мнѣ сотвористе“** (Мѳ. 25, 40). Что учиниме терплящему ближнему въ имени Христа, Христу учиниме. И прото принесимъ Дѣтинѣ Божой въ яслехъ: доброчинну любовь къ ближнему!

Дакто ачей скажетъ: я самъ такъ худобный, бѣдный и утѣсненный,—чего доброго можу я учинити ближнему, чтобы я то сдѣлалъ Божой Дѣтинѣ въ яслехъ?

Услышите *легенду*, котора отповѣсть на вопросъ. Когда въ святой рождественской ночи пришли къ яслемъ пастыри и принесли Спасителю дары, былъ между ними хлопець изъ Виѳлеема, который не малъ ничего. И прото загралъ на свою пищалку малу пѣснѣ. А приходилъ такъ каждаго дня. Разъ увидѣлъ царей отъ востоку. Знаючи свою ничтожность и худобство. смутно сталъ изъ далека, позирая на богатство и сокровища царей... Но *Марія. Божа Мати* призвала его ближе и сказала, когда приступилъ: „Только любовь даетъ цѣну злату, которое цари здѣсь подаваютъ. А ту любовь маешь и ты. Прото грай свою пѣснѣ и днесь“. И хлопецъ гралъ, а Божа Дѣтина веселилася при любовной пѣсни...

Любовь даетъ цѣну дару. И если ты дашь терпляцему ближнему стаканъ воды только, но сдѣлаешь то изъ любви предъ Господемъ Богомъ неизмѣриму цѣну досягнетъ твой дарунокъ!

http://rusyns-library.org – «Русинська Бібліотека - ИИФ въ Ужгородѣ» - "Бібліотека Стефана Бендаса", 12.2015

„Слава въ вышнихъ Богѣ, а на земли миръ въ человѣцѣхъ благоволеніе!“ — сія красна пѣсня, въ милой а радостной виѳлеемской рождественской ночи изъ устъ ангелскихъ проголошенна, да возбуждаетъ насъ всегда на совѣстное исполненіе обовязка дѣйствительной любви къ Богу и къ ближнему. Аминь.

ОФИЦІАЛЬНА ЧАСТЬ.

ЕПАРХІЯ МУКАЧЕВСКА.

Число: 5365/26.

Докончені ювилея.

Любезнымъ Братьямъ и Дорогимъ Соработникамъ моимъ въ Христѣ — „миръ Вамъ и благодать съ всѣми Вами“!

Докончилисьме ласкою и благодатію полный ювилейный 1926. годъ! Особенно мы старшіи уже не надѣемеся, но и изъ молодшихъ моихъ соработниковъ — лишь одинъ Богъ знаетъ, — кто дожіетъ другій ювилейный годъ...? Воздадимъ таже хвалу и благодареніе великому Богу за всѣ благодѣянія Его — на концѣ сего ювилейнаго года!

Въ семъ ювилейномъ году 31-го октября радостнымъ сердцемъ першій разъ праздновалисьме великій, прекрасный *праздникъ Царя Христа!* Намѣстникъ Христа на земли, видимая Голова Церкви Христовой, Святѣйшій нашъ Отецъ Пій XI. — который единственно имѣетъ сію найвысшую власть — установилъ и опредѣлилъ въ цѣлой вселенской Церкви сей прекрасный праздникъ ежегодно праздновати въ послѣдную недѣлю мѣсяца октября. О—мнѣ сей прекрасный праздникъ превелику радость принесъ! Една мила, благочестива, богобойна душа: Марія Карцубъ — сія дорога и заслуженна наша учительница — собрала коло Христа Царя всю нашу русску интеллигенцію! Въ каѳедральномъ храмѣ жены и мужи, — даже и наши интеллигеиты міряне; — въ монастырской церкви оо. Василіяновъ наша дорога будучность: ученики гимназіи; въ часовнѣ дѣвическаго интерната наши милыя дѣвушки, въ субботу пополудню

отъ 5-го часа — черезъ цѣлу ночь — даже до 5-го часа у недѣлю по полудню — черезъ 24 часовъ таже постоянно и *непрерывно* умоляли въ Пренайсвятѣйшей Евхаристіи *Царя Христа, Господа и Бога нашего*! Богу благодареніе! Вотъ! что можетъ изробити одна благочестива и ревна душа!, и таки ревны души суть у насъ и по селахъ, лишь дати имъ крыла и праздникъ Христа Царя растопитъ студены сердца и будетъ праздникъ Христа Царя тепленькимъ и милымъ праздникомъ и у нашей епархіи.

Опредѣляю разомъ, чтобы праздникъ Христа Царя, якъ *праздникъ Господскій съ Литіею* кончился у насъ повсюду. Прекрасна „Служба праздника Сладчайшаго Господа нашего Іисуса Христа Царя“ съ одобреніемъ появилася и за 5 Кч купити треба въ книгопечатнѣ оо. Василіянъ въ Ужгородѣ.

Счастливы мы, что якъ дѣти Того Христа Царя, есьме разомъ и членами Царства Его святаго и каждоденно молимеся: „да пріидетъ царствіе Твое“, ибо большая часть рода человѣческаго еще все не знаетъ, не спознаваетъ Христа Царя и Его св. царство.

1000 миліоновъ людей еще все „въ тмѣ, въ странѣ и сѣни смертнѣй“ — въ поганствѣ жіетъ и пребываетъ.

Если таже мы добрѣ дѣти Того Христа Царя, и то намъ на сердцѣ, чтобы царство Того Христа Царя разширалося, *распространялося.*

Должны таже всѣ мы — изъ любви къ Христу и изъ любви къ ближнему — по силѣ подѣйствовати, чтобы миссіонеры повсюду разнесли *свѣтъ Христовъ, небесную науку Христа,* по словамъ Его: „Шедше въ міръ весь, научите вся языки...“ Должны мы всѣ по силѣ подпоровати св. миссійны дѣла, чтобы миссіонеры привели къ Христу Царю и тѣхъ несчастливыхъ, которы ни Христа, ни царствѣ Его не знаютъ, не спознаваютъ.

Воззываетъ насъ таже Святѣйшій Отецъ, чтобы мы священники съ вѣрниками вьедно, и горячо молилися: *„да прійдетъ царствіе Твое“*, но и по силѣ жертвовали на св. миссійныя цѣлы. И най не говоритъ никто изъ насъ такъ: „Мы и сами бѣдны,

http://rusyns-library.org – «Русинська Бібліотека - ИИФ въ Ужгородѣ» - "Бібліотека Стефана Бендаса", 12.2015

и на свои церковны потребы не маеме, не то, чтобы на миссійны цѣли жертвовали". Если бо такъ говоришь, еще менше будешь мати! Ибо то св. воля Самаго Христа Царя, чтобы мы царство Его разширяли и кто на сію св. цѣль — подобно той Евангельской бѣдной убогой вдовици — лишь одну лепту жертвуемъ, Христосъ Царь вознаградитъ то намъ сторицею!

На конецъ Любезны мои Братья Сработники — на канунѣ Новаго Года пріймите еще сіе мое воззваніе и напоминаніе! Я при моей тяжелой канцелярской работѣ постоянно думаю и занимаюся съ дѣточками нашего русскаго народа. Ибо такъ вижу, якъ бы всѣ силы пекла востали и вверглися на молодежь нашу, чтобы дорогу молодежь нашу отдалили и оторвали отъ Христа и отъ св. Церкви Его.

Знаеме, что Церковь Христова *въ совѣсти* якъ строго обязуетъ насъ, молодежь нашу въ школахъ *лично* обучати на религію. (Can. 467, 1329-1331, 1372, 1373, 2182, 2383).

И однакъ то публично въ газетахъ, то шк. инспекторы письменно напоминаютъ мене, что одинъ-другій священникъ *совѣстно и точно не исполняетъ сію святую и такъ строгу и важну должность свою.* Ради Бога! что будетъ съ нами? Видь молодежь то наша дорога будучность! Хочеме, чтобы наши вѣрники сознательны, свѣдомы греко-каѳолики были и не таки слабы во вѣрѣ, якъ теперь, то отъ насъ зависитъ. Обучайме таже молодежь нашу въ школахъ прилѣжно, совѣстно — на страхъ Господень и лучша будетъ будучность наша! Да не относятся на никого изъ насъ сіи слова Іереміи пророка: „Parvuli petierunt *panem* (catecheticam et religiosam institutionem, christianam educationem), et non erat, qui frangeret eis". — Дѣти *просятъ хлѣба, и мы бы имъ не дали?...*

Прошу Бога великаго, чтобы въ семъ Новомъ Году подалъ всѣмъ намъ изобильную свою благодать и ласку, подѣйствовати въ винограднѣ Господнемъ на славу Его и на пользу душевную вѣрниковъ нашихъ.

——

Число: 4980/26

Книжка свящ. размышленій.

Подъ именемъ *„При ногахъ Спасителя"* („У стіп Учителя") появилися на украинскомъ языкѣ прекрасны размышленія для священниковъ, авторомъ которыхъ есть ученый *P. Anton Huonder, S. I.* минувшаго года упокоившійся членъ Чина Іисуса. Сѣ размышленія не надо мнѣ обширнѣйше хвалити Духовенству, ибо „Душп." въ своемъ первомъ рочнику принесъ указковыхъ частей изъ тѣхъ размышленій, изъ которыхъ заключати можно на перворядное содержаніе цѣлой книжки, появившейся на 380 сторонахъ въ меншомъ пріемномъ форматѣ въ книгопечатни оо. Василіянъ въ Жовквѣ (Zolkiew, Polsko) *Щиро и тепло вручаю сю драгоцѣнну книжку въ вниманіе единокаждаго моего духовника!*

Размышленія Huonder-a расширенны по цѣломъ свѣтѣ между духовенствомъ, заказати ихъ надо и нашимъ священникамъ для своей душевной пользы! Цѣна 5 зл. 50 сот.

——

Число: 5287/26.

Книжка для молодежи.

На дняхъ появилася отъ автора о. *Димитрія Поповича*, проф. рел. въ хустской гимназіи и щираго любителя молодежи подъ заглавіемъ: *„Вамъ солодкѣ молодѣ братя"* очень цѣнна книжочка съ моимъ предисловіемъ на 56 сторонахъ 1/2 формата. Авторъ говоритъ до молодежи о опасностяхъ товарищей и злыхъ обычаевъ и красными примѣрами указуетъ на небезпеченство куренія, алкоола и злой лектуры. Книжка якъ проводникъ къ характерному и мужественному каѳолическому животу имѣла бы быти въ рукахъ каждаго юноши на Подкарпатахъ. *Щиро вручаю проводникъ о. Поповича всѣмъ оо. Духовнымъ для ширенія и то тѣмъ лучше, ибо будучность наша зависитъ отъ воспитанія молодежи...*

Отъ ученика середныхъ школъ до простаго селскаго школоповиннаго читати маетъ каждый юноша сю книгу! Цѣна: 5 Кч въ Уніи, або у автора.

——

Число: 5233/26.

Сиготскій дек. округъ зликвидованъ.

Сообщается впреп. Духовенству, что парохіи сиготскаго округа: В. Апша, Вел. Бочковъ, Каболецка Поляна приключаются къ *раховскому* деканскому округу.

——

http://rusyns-library.org – «Русинська Бібліотека - ИИФ въ Ужгородѣ» - "Бібліотека Стефана Бендаса", 12.2015

Число: 2927/26.

Принадлежности въ вдовическій фондъ.

На распор. Конзисторіи ч. 1609/26. предложилося 11 протоколовъ вицеархидіаконскихъ изъ которыхъ кремъ однаго прочи согласіе заявляютъ къ тому, чтобы регулярны подати священниковъ на фондъ вдовъ и сиротъ священническихъ рочно и по особѣ 100 Кч-ми подвысилися.

Прочи округи не предложили протоколы и симъ хотя молчаливо только, но изявили свое соглашеніе.

РѢШЕНІЕ.

На основѣ наведенныхъ Конзисторія опредѣляетъ, что начиная отъ 1. января г. 1926. един каждый епарх. священникъ повиненъ 100 Кч-ми больше платити рочно въ фондъ вдовъ и сиротъ священническихъ. Всѣ рочны регул. подати священниковъ зачислитися имѣютъ при переведенію новаго конгруальнаго закона въ выдатки, чтобы тѣмъ способомъ отъ штата наградилися.

——

Число: къ 4933/26.

Конкурсъ.

На приходъ *Вел. Лучки* до 20. января с. г. продолжательный конкурсъ оголошается.

Ужгородъ, 24. XII. 1926.

† ПЕТРЪ,
епископъ.

——

ЕПАРХІЯ ПРЯШЕВСКА.

——

Литература.

Каждый священникъ выходячи съ семинаріи добрѣ постановилъ себѣ каждаго дня кончити медитацію найменше 15 минутъ, знаючи, что безъ медитаціи нѣтъ доброй устной молитвы, нѣтъ добраго приготованія на Службу Божу, нѣтъ праваго духовнаго житія, нѣтъ успѣшной работы въ парохіи, при каѳедрѣ, на епископскомъ престолѣ. Не такъ легко найти добраго духовнаго проводника. Счастливый той, кто его нашелъ. Такій оденъ добрый духовный проводникъ находится въ книгѣ для медитаціи, яку написалъ о. *Гуондеръ*, Т. И. Сія книга въ короткомъ часѣ вышла уже въ 8. выданію подъ титуломъ *„При ногахъ Спасителя“*, а переведена на больше чужи языки.

Отцы Василіяне въ Жовквѣ выдали сію книгу на украинскомъ языкѣ. На 380 сто-

ронахъ находится дуже практичный матеріялъ для 240 медитацій. Времена люты, всѣ оружія міра збираются на брань противъ св. Церкви. Нововѣчны фарисеи и садукеи накидаются на борцевъ св. вѣры, на священниковъ, якъ скаженны львы. Всѣ потребуеме помочи, потѣхи, порады. Думаю, что намъ помянута книжочка того подасть. Авторъ тему всегда изъ Св. Писанія беретъ, а на основѣ короткаго цитата превосходною практикою розвяжетъ одинъ-одинъ вопросъ. Всегда предъ очами держитъ, что намѣреніе его въ винограді Христа работаючихъ священниковъ обучити, ихъ совѣсть спрашивати, ихъ потѣшити, ихъ слабости исправляти, ихъ брати на отповѣдность, ихъ укрѣпляти. Слова его въ глубину души вдаются и нѣтъ такаго медитанта, чтобы не сталося цѣлкомъ тронутымъ. Интересантно характеризовалъ сію книгу одинъ священникъ, говоря: „Кто сію книгу перемедитовалъ, муситъ добрымъ священникомъ быти“.

Цѣна Жовквянскаго изданія 5 зол. 50 грошей, что съ почтою изъ Галичины учинитъ 24 Кč (изданіе оригинальное нѣмецкое около 40 Кč, изданіе мадьярское 28 Кč). Замовити можно черезъ оо. Василіяновъ въ Ужгородѣ, або черезъ о. Эмилія Сухого въ Пряшевѣ. Tolle lege!

Пряшевъ, 24. XII. 1926.

† *ДІОНИСІЙ*,
еп., ап. адсторъ.

ОБОРОНА ВѢРЫ.

Передача церкви въ Вел. Лучкахъ.

Извѣстно предъ читателями, яку велику борьбу провадили Пр. *Епископъ Петръ*, архидіаконъ мукачевскій, *А. Косей*, окр. намѣст. *М. Шуба*, парохъ страбичовскій и *ЦКОВ.*, якъ такожде и головно тамошны *ревны гр. каѳ. вѣрники* въ дѣлѣ передачи гр. каѳ. церкви въ Вел. Лучкахъ въ употребленіе гр. каѳоликовъ. Термины давалися отъ администраціи богато, а перемѣньовалися и продолжалися якбы ad infinitum..., пока въ слѣдствіе послѣднаго требованія, поданнаго на проіектъ ЦКОВ. Правительствомъ Епархіи на Цивильну Управу въ Ужгородѣ и Жупанатъ въ Мукачевѣ изъ дня 15. ноября, 1926., ч. 4933. принеслося въ дѣлѣ слѣдующее рѣшеніе:

„Hlavnoslužnovský úřad v Mukačevě. Číslo: 3256 pres. ai. 26. V Mukačevě, dne 23. listopadu, 1926. Velké Lučky, předání řeckokatolického kostela. — Rozhodnuti. Reckovýhodní náboženské obci ve Velkých Lučkách, zastoupené jejím předsedou Balogem Vasilem nařizuji

http://rusyns-library.org – «Русинська Бібліотека - ИИФ въ Ужгородѣ» - "Бібліотека Стефана Бендаса", 12.2015

timto, aby do 24 hodin po doručení tohoto rozhodnuti vrátila řeckokatolický kostel jeho knihovnímu majiteli, t. j. řeckokatolické cirkvi, zastoupené děkanem Šubou Michalem v Strabičově pod následky exekučního provedení tohoto rozhodnutí. — Duvody: Řeckovýchodní věřící ve Velkých Lučkách zmocnili se svévolně před několika léty místního řeckokatolického kostela a tento drží až do poslední doby bez zakonného podkladu. Eparchiální správa řeckokatolické cirkve v Užhorodě zažádala nyní o vrácení jí tohoto kostela jako zakonnému majiteli. Žádosti jmenované eparchiální správy nutno bylo podle platných zákonu vyhověti a správě řeckovýchodní náboženské obce ve Velkých Lučkách naříditi, aby do 24 hodin vrátila kostel zákonnému majiteli. O tom se vyrozumívá: ..... — Hlavní služný: Dr. Solič, v. r. m. p.“

Сему рѣшенію схизматики натурально отказали удовлетворити и такъ 27-го новембра, въ субботу по пол. приступилося къ урядовой, административной передачи церкви. Передачу изъ повѣренія жупаната перевелъ *Дръ Андрейко*, заступникъ окр. началника въ Мукачевѣ при асистенціи 40 жандармовъ и 40 полицайтовъ. Правителство Епархіи заступовали: *о. Михаилъ Шуба*, окр. намѣстникъ и *о. Александеръ Илницкій*, сов. и письмовод. Конзисторіи, якъ директоръ ЦКОВ. и назначенный доч. адсторъ прихода Вел. Лучокъ. Самъ терминъ передачи былъ потаеннымъ предъ схизматиками ажь до послѣдной минуты и при сій тактики случилося все тихо и спокойно, безъ всякаго нарушенія порядка. Что однакожь схизматики были приготовленны къ слѣдствіямъ, то явно оттуду, что предварительно выносили изъ церкви майже всѣ ризы, книги и церк. сосуды, незабываючи и о антиминсахъ (2) „уніатскихъ“! Батюшка, извѣстный „неборакъ“ и зрадникъ каѳолическаго дѣла *П. Войтовичъ*, иногда гр. каѳ. воинскій куратъ въ Мукачевѣ, нехотѣлъ асистовати при передачѣ, ключи церкви по „рецепту“ схизматицкому пропали и такъ нужно было о новыхъ замкахъ постаратися. Въ перебраной церкви составился сейчасъ урядовый инвентаръ и потомъ церковь была примиренна о. *Шубою* окр. намѣстникомъ

Послѣ 6 годовой оккупаціи 28. ноября, на недѣлю 23. по сош. Св. Духа отслужилася перва св. Служба Божа въ лучанской великой и красной, но чрезъ схизматиковъ въ полной нечистотѣ оставленной церкви—для гр. каѳоликовъ и отъ того часу постоянно кончатся тамъ всѣ недѣлны и святочны богослуженія о. *Александромъ Илницкій*; доч. администраторомъ, который для того изъ Ужгорода выѣзжаетъ до Лучокъ къ каждому случаю.

И сколько тамъ гр. каѳоликовъ? Вел. Лучки были иногда одными изъ найбольшихъ приходовъ мукачевской епархіи. Схематизмъ изъ г. 1915. числитъ тамъ 4573 гр. каѳ. душъ. При послѣдномъ считанію людей г. 1921. было 202 гр. каѳоликовъ, но отъ тогды и сіе скромное число упало еще низше. Чужа агитація, терроръ и насиліе майже что не цѣлкомъ зруиновали цвѣтущій иногда приходъ. Съ „православіемъ“ соключился коммунизмъ и при осѣнныхъ выборахъ г. 1925. Лучки найбольшу частку голосовъ уже коммунистамъ лиферуютъ. Такъ то у насъ въ прочихъ повсюду: „православіе“ и большевизмъ ходятъ въедно, чтобы знищити весь религійный духъ и всю початкову культуру бѣднаго русина! (Виждь: статистику выборовъ!)

Но группа ревныхъ гр. каѳоликовъ непоколебимо перенесла всѣ преслѣдованія 6 годовъ и ся группа будетъ теперь тымъ сѣменемъ, изъ котораго возродитися имѣетъ дужое дерево новаго прихода въ славныхъ иногда Вел. Лучкахъ.

Сѣ одиницы геройства вѣроисповѣднаго притягнутъ теперь къ себѣ другихъ слабшихъ характеровъ, которы не вдячно и только подъ титуломъ „за большинствомъ“ взяли до своихъ жалудковъ ядовитый кусокъ террористичнаго „православія“ и теперь радо свобождаются отъ него...

На первой Службѣ о. *Илницкаго* присутствовало въ церкви 54, на другой 112, на третой 164, на четвертой 210 а на пятой понадъ 260 особъ... Число то возрастати будетъ и дале такъ, что заключати можно при благодати Божой и черезъ нѣсколькихъ еще тыждней на возвращеніе принайменше $^1/_3$ части заблудшихъ вѣрниковъ.

Переговоры съ схизм. кураторами и комитетомъ, что до самовольной передачи фарскаго дома и недвижимостей, къ результату не привели и такъ они у найкоротшій часъ перебраны будутъ законнымъ судебнымъ путемъ.

Схизматики до сихъ поръ не проуказуютъ провокативнаго, або инзултативнаго поведенія противъ доч. администратора и послѣдное ихъ пристанище: *партія коммунистическа,* до которой ихъ довъедна вписалъ староста и первый кураторъ *Василій Балогъ* для большой славы распадающагося въ Вел. Лучкахъ „твердаго православія“... Одна часть до баптистовъ, друга до коммунистовъ, *а третья назадъ до залишенной отцевской гр. каѳ. Церкви, котора ихъ съ отпущеніемъ, любовно и*

http://rusyns-library.org – «Русинська Бібліотека - ИИФ въ Ужгородѣ» - "Бібліотека Стефана Бендаса", 12.2015

ццро принимаетъ... То есть теперѣшна ситуація въ Вел. Лучкахъ!

Всѣ гр. каѳолики сповѣдатися будутъ въ навечеріи, и причащатися на первый день Рождества *І. Христа* и жертвуютъ Господу милостивому принятіемъ сихъ СС. Тайнъ въ благодареніе и о наверненіи заблудшихъ братій... **(И.)**

— —

Примиреніе отъ схизматиковъ отнятой и теперь урядово запечатаной гр. каѳ. церкви въ Горондѣ отбудется 3. дня Рождественскихъ святковъ. Съ примиреніемъ повѣренъ о. *М. Шуба*, окр нам. и парохъ въ Страбичовѣ. По примиренію переведется судебный процесъ передачи фарскаго дома и недвижимостей гр. каѳоликамъ.

— —

Сколько гр. каѳ. церквей задержуютъ еще въ противозаконной власти схизматнки на Подкарп. Руси?

На конци года 1926. сѣ церкви задержуютъ еще схизматики: 1 Бере ьникъ, 2) Ниж. Быстра, 3) Вучковое, 4) Горинчово, 5) Данилово, 6) Дулово, 7) Задньое, 8) Кричово, 9) Кошельово, 10) Изы, 11) Липша, 12) Нанково, 13) Ниж. Селище, 14 Теребля, 15) Угля, 16) Чумальево, 17) Шандрово (доч.) — Все то въ Мараморощи.

Цѣлкомъ довольное число на то, чтобы Цивильна Управа незабывала о своемъ обѣщанію и реставровала чѣмъ скорше юридичный порядокъ и въ сихъ селахъ!

— —

Новѣйши жертвы на ЦКОВ.

Конечна сумма изъ ч. 10/26.: 5050·90 Кч. 1) Приходъ *Зарѣча* 50 Кч; 2) *Свящ. Н. Н.* 100 Кч; 3) *Свящ. Н. Н.* 8·50 Кч.; 4 Приходъ *Эгрешъ* 100 Кч. *Совокупно изъ года 1926.: 5309·40 Кч.* Собираніе съ дозволеніемъ епарх. Ординаріята продолжаеме и благодаря всѣмъ за дотеперѣшны жертвы, дальшое подпорованіе просиме отъ тѣхъ, которы нашу работу цѣнити знаютъ!

Съ симъ числомъ и американскимъ Впр. предплатителямъ вышлеме наши собирательны листы. А если и они можутъ дачего собрати для подкрѣпленія нашей молодой институціи между своими знакомыми?! Но да поразумѣютъ насъ. Се не публичны коллекты, а только приватны оферы, что мы покорно просиме!

ДИРЕКЦІЯ.

НАШИ ВѢСТИ.

„Душпастырь“ на г. 1927. не даетъ новой программы. Впр. читатели видѣли въ послѣднемъ числѣ рочника III. содержаніе нашего органа изъ г. 1926. и если переглянули внимательно и по точкамъ то содержаніе, появившееся на 546. великихъ сторонахъ спеціальнаго формата нашей часописи, то удостовѣритися могли, что наша работа была минулаго года не менѣе серіозна и разнообразна, чѣмъ въ попередныхъ годахъ. „Душпастырь“ будучи урядовымъ органомъ двухъ подкарпатскихъ гр. каѳ. русскихъ діецезій, главною задачею своею считаетъ всегда въ первомъ ряду принести Духовенству офиціальны распоряженія Ординаріятовъ и пастырски посланія Епископовъ. Къ обширности сихъ урядовыхъ частей конформируется таже всегда дальшій матеріялъ газеты и то тѣмъ образомъ и при томъ намѣренію, что: *усилуемеся давати Духовенству всегда то, чтобы его найлучше интересовало. Но обратиме разомъ отповѣднаго вниманія и на народны интересы*, когда значительными матеріальными жертвами подпоруеме ужгородску Центральну Канцеларію Обороны Вѣры въ выдаваню вѣрооборонительныхъ брошурекъ. Минувшаго года появилися при нашей помощи 2 таки брошурки („Паст. посланіе о розширенію ювилея на 1926.“, и „Опасности духовно-нравственнаго житія народа“) съ чѣмъ число брошурекъ ЦКОВ. выросло на 6. Сего мѣсяца же появлятся изась 2 дальши брошурки подъ заглавіемъ: „Изводители и Апостолы“ (Фотій и Керулларій — Кириллъ и Меѳодій), потомъ „Пастырское посланіе 3 епископовъ о 1100 р. ювилею св. Кирилла“ и такожде въ фебруару описаніе евхар. конгресса въ Чикагу. Симъ способомъ и „Душпастырь“ участвуетъ въ той благополезной акціи, котора на прапорѣ носитъ принципъ: *про защиту вѣры и Церкви ad majorem Dei gloriam!*

Въ началѣ новаго года *просиме предплатителей*, чтобы улегчили нашу работу съ точнымъ присланіемъ предплатъ и то тѣмъ образомъ, чтобы *по крайней мѣрѣ полрочну предплату* (30·50 Кч) *заслали уже теперь почтовымъ путемъ на адресъ: Eparch. Fund. Kassa, Užhorod. zamok*, другу же половину на конци перваго полугодія, г. 1927. Само такъ *просиме и американскихъ предплатителей нашихъ, чтобы на адресс: Julius Grigassy, DD. 431. George str., Braddock, Pa. съ одной части упорядковали пильно свои рештанціи,*

http://rusyns-library.org – «Русинська Бібліотека - ИИФ въ Ужгородѣ» - "Бібліотека Стефана Бендаса", 12.2015

съ другой же части предплатили и на г. 1927.

Думаеме, что никто изъ предплатителей не возьметъ *трагично*, но поразумѣетъ се наше скромное прошеніе, если додаме еще къ нему то, что мы *жадныхъ лежащихъ капиталовъ не имѣеме, а книгопечатни за каждымъ числомъ сейчасъ платити муси-ме.* Кто поразумѣетъ насъ теперь, тотъ не будетъ мати непріемности съ адвокатскими напоминаніями! За честну работу честно звыкло платитися повсюду!

Съ пряшевскою Епархіею не былъ намъ контрактъ отказанъ, вслѣдствіе чего Душп. будетъ оф. органомъ братской Епархіи и на г. 1927.

Милымъ Архипастырямъ, Соработникамъ и всѣмъ Пріятелямъ нашимъ благодарна подяка за спомоществующу руку! Просиме ихъ добру охоту и на будучность, однымъ разомъ желаеме имъ якъ найсчастливѣйшій новый годъ и рождественски праздники!

Въ Виѳлеемѣ раждающійся Божественный Младенецъ да поселитъ между нами въ годѣ 1927. миръ, любовь и святое соглаеіе, чтобысьме всѣ въ еднотливомъ фронтѣ и неутомимыми силами работали за дѣло Бога и Церкви! **Редакція.**

——

Отличіе о. Бигарія, п. каноника. Высокопрепод. о. *Эмануила Бигарія*, тит. каноника, спиритуала правѣ на 72-ый родный день великое отличіе достигло: выименованъ дѣйствительнымъ каноникомъ пряшевской капитулы. Къ сему отличію совсѣмъ достоинъ старенькій нашъ о. Бигарій, который такъ за молода, якъ и теперь такъ много трудился въ интересѣ нашей Св. Матери Церкви, якъ и нашего подкарпатскаго народа. Его дѣятельность еще и теперь, послѣ 70-ыхъ годовъ подержала свою надзвычайну свѣжость и энергичность. Коруною его дѣятельности суть тѣ старанія, которыми онъ такъ много трудится коло гр.-као. русской прессы подкарп. русиновъ, а особенно Пряшевской епархіи. Коло основанія и поддержанія „Русск. Слова“ его заслуги дуже велики. Ad multos annos! (Р. С.).

——

70. р. уродины о. Кизака, п. каноника. Дня 14. децембра имѣла русска учительска семинарія въ Пряшевѣ милое домашнее празденство: ученики и професоры въ сей день праздновали 70-лѣтнаго общелюбимого своего проф. и коллегу *Іоанна. Кизака.* о. Іоаннъ Кизакъ якъ професоръ, коллега и якъ дѣятель на литературной, общественной и политической

нивѣ пріобрѣлъ себѣ любовь, почитаніе всѣхъ своихъ знакомыхъ и каждаго русскаго человѣка. Онъ, когда треба работати, жертвовати за общее благо русскаго народа, не познаетъ труда, не щадитъ издержекъ. Уже подъ мадьярами выдавалъ русски книги, русски календари. Послѣ переворота подъ его руководительствомъ выдавалися русски учебники на Пряшевской Руси. И теперь при своемъ большемъ вѣку тамъ видиме его въ каждомъ общественномъ и политическомъ русскомъ движеніи. Работаетъ съ полной тѣлесной и душевной силой. Школа только въ узшемъ фамиліярномъ кругу намѣряла поздравляти и праздновати великаго мужа Пряшевской Руси, но сіе празденство выросло — можно сказати — празденствомъ цѣлой епархіи. Появилися отъ епарх. правительства самъ господинъ викарій, отъ капитулы о. Коротникій, съ стороны теологіи всѣ богословы, якоже притомными были п. Бученецъ, главный жупный инспекторъ и надзиратель школъ Галло, которы правѣ тотъ часъ посѣщали гражданску школу. Прежде всего директоръ заведенія поздравлялъ ювиланта и дуже ловко рисовалъ многосторонное дѣйствованіе его. Послѣ бесѣды директора отъ имени епарх. правительства поздравлялъ о. Іоан. Кизака самъ госп. викарій, который сообщилъ и сію радостну вѣсть, что якъ разъ пришло выименованіе отца Кизака за актуальнаго каноника. На многая лѣта! (Р. С.).

——

Торжественны монашески обѣты. Дня 28. новембра въ Креховскомъ монастырѣ сложилъ торжественны обѣты впр. о. Павелъ *Гойдичъ* ЧСВВ., назначеный ап. администраторъ для Пряшевской епархіи. Обѣты принялъ протоигуменъ оо. Василіянъ, а святочну проповѣдь выголосилъ о. С. Соколовскій ЧСВВ.

——

Новинка для дѣвчатъ. Дня 20. децембра вышло первое число илустрованой новинки для дѣвчатъ и женщинъ. Газета-мѣсячникъ есть посвящена Найсв. Сердцу Іисуса и стоитъ подъ покровительствомъ Непорочнаго Зачатія. Предплата на годъ 24 Кч. Редакція и администрація: Ужгородъ, Капитульна ул., ч. 9. Первое число сея красивой газетки, котора достойно носитъ имя „Лелія“, указуетъ на саму серіознѣйшу старанность редактора и издателя о. В. Желтвая. Вручаеме милу газетку въ щирое подпороване Духовенства!

——

о. Василій Грабаръ бывшій духовный управитель и професоръ ужгородской гр.-као. учительской семинаріи, с—

http://rusyns-library.org – «Русинська Бібліотека - ИИФ въ Ужгородѣ» - "Бібліотека Стефана Бендаса", 12.2015

вѣтникъ Конзисторіи 75. г. жизни и 50 г. душпастырства своего 24. нов. г. 1926. въ Бозѣ упокоился. Покойный былъ всегда совѣстнымъ исполнителемъ службы ему повѣренной и своею благою, тихою, аскетичною натурою зыскалъ себѣ многихъ пріятелей. Жилъ съ Богомъ и умеръ въ Бозѣ тихою смертію, пришедшою послѣ долголѣтнаго слабосилія. Былъ истиннымъ священникомъ и щирымъ русиномъ, память котораго долго перебудетъ среди насъ. Похороны отбылися въ Мараморошъ Сиготѣ 24. новембра с. г. **Вѣчная ємѹ память!**

о. Николай Микуланинецъ, лѣнскій парохъ, почетн. деканъ 67. г. жизни и 36. г. душпастырства своего 25-го нов. 1926. въ мукачевской больницѣ въ Бозѣ упокоился. Похороны его отбылися 27. XI. 1926. изъ мукачевскаго храма. На праздникъ св. Михаила еще помагалъ въ Пацканьовѣ здоровыми силами своему тамошному собрату при выслуживанію вѣрниковъ на тамошномъ отпустѣ и вотъ прійдетъ нагла немощь, а возьметъ его животъ въ теченіи нѣсколькихъ дней... и въ слѣдующу недѣлю уже нѣкому въ Лѣнцяхъ св. отправы служити... Се то „суета суетствій а вся суета!“ Но покойный работалъ въ виноградѣ Христа всегда честно и серіозно и мы увѣренны, что та наглость не была для него грозящой несподѣванностью! **Блаженный покой и вѣчна ємѹ память!**

——

Рукоположеніе и примиціи. 19-го декабря т. г. на праздникъ св. о. Николая въ присутствіи множества вѣрниковъ и почитателей воспріялъ *Юлій Марина*, епископскій архиварій, протоколистъ и хозяйникъ въ ужгородскомъ каѳедр. храмѣ св. тайну Рукоположенія отъ Пр. Епископа *Петра*. о. Ю. Марина родился въ *Лузѣ* (Марам.) г. 1901., средношколны науки кончилъ въ Ужгородѣ и Сиготѣ, вступилъ до ужгородской дух. семинаріи г. 1919. и уже якъ III.-рочный богословъ мѣсяца мая, г. 1924. былъ назначенъ отъ бывшаго епископа, *Антонія* епископскимъ урядникомъ. Абсолвовавши богословски науки съ отличнымъ успѣхомъ, остался на дале въ службахъ епископа *Петра*, и теперь въ целибатномъ составѣ принялъ отъ него тайну Священства. Новопосвященный о. *Марина* былъ въ своихъ службахъ всегда точнымъ, къ сторонамъ въ еп. Канцеларіи появившимся вѣжливымъ и особливо заслужился своимъ прекраснымъ баритономъ, якъ членъ хора Каѳедр. храма. Епархія получила въ немъ основно

образованнаго, трудолюбиваго дѣлателя Божихъ справъ. Примиціи его отбылися 26-го декабря, г. 1926. при руководствѣ о. прелата д-ръ *Георгія Шуба*, каноника и при прекрасно сбудованной проповѣди о. *А. Стойка* секретаря епископскаго. Новопосвященному молодому брату нашему изъ щираго сердца благожелаеме! Проповѣдь msgr. о. Стойки *принесеме* въ слѣд. числѣ.

——

Назначенія. Его Преосвященство Епископъ *Петръ* назначилъ о. *Виктора Шуба*, засѣд. конзист., приходника въ Петриковцахъ парохомъ до Малого Березного; о. *Іоаннъ Мигаловичъ*, адстора изъ Марковецъ до Іовсы; о. *Едварда Лейнеръ* до Марковецъ; о. *Стефанъ Ортутай*, парохъ въ Клокочовѣ былъ именованъ намѣстникомъ виннянскаго округа. Къ всѣмъ симъ назначеніямъ благожеласме!

——

о. Михаилъ Гудакъ, парохъ въ Собошу и конзист. совѣтникъ дня 20. декабря с. г. въ Бозѣ упокоился. Похороны отбылися 24-го декабря. Епархія пряшевска утратила въ немъ своего ревнаго священника, который щиро работалъ всегда для большой славы Бога и поднесенія религійной жизни себѣ повѣренныхъ вѣрниковъ. **Вѣчная ємѹ память!** (Р. С.).

——

Великодушный дарунокъ. о. *Николай Буликъ*, священникъ въ Nesquehoning, Pa. U. S. A. 15.000 Кч даровалъ на діоцезальны дѣла пряшевской епархіи. Дарунокъ по намѣренію жертвователя былъ раздѣленъ щедрому фонду (5000 Кч), русск. Народному Дому (1000 Кч), препарандіи (3000 Кч), Русскому Слову (1000 Кч), вдовамъ и сиротамъ свящ. (5000 Кч). Сей великій дарунокъ указуетъ на благодарное сердце жертвователя, который не забываетъ за Епархію его воспитавшую и такимъ Богу пріемнымъ фактомъ доказуетъ свои сыновны чувства до старой Епархіи. (Р. С).

——

Успѣшна миссія въ Braddock Pa. Въ американской „Просвѣтѣ“ читаеме, что въ гр.-каѳ. приходѣ Braddock, Pa. необыкновенно успѣшну народну миссію упорядилъ при помощи духовенства гомстедскаго округа д-ръ *Юлій Григашій*, еписк. секреторь, конзулторъ, мѣстн. духовникъ, нашъ бывшій редакторъ. Миссія започалася 28. ноября, въ недѣлю вечеръ, держала черезъ цѣлый тыждень и была со-

http://rusyns-library.org – «Русинська Бібліотека - ИИФ въ Ужгородѣ» - "Бібліотека Стефана Бендаса", 12.2015

ключенна съ ювилейнымъ отпустомъ. Къ Св. Евхаристіи послѣ сповѣди приступило прибл. 2500 душъ. Миссію заключилъ изъ повѣренія инде занятаго *Епископа Василія* о. *Валентинъ Горзо*, удѣливши присутствующимъ папское благословеніе. Сердечно гратулуеме нашему милому брату и бывшему заслуженному редактору о. *д-ръ Григашію* къ такъ красному успѣху сей народной миссіи и желаеме ему дальшихъ обильныхъ успѣховъ въ діоцезальной административной работѣ и въ пасторизаціи!

——

Терпеливость Епископа Петра указалася въ неисказаемо пріемный способъ, когда 9-го декабря, г. 1926. Василія Балогъ и Михаила Чайбинъ вел. лучанскихъ схизматицкихъ вождовъ на авдіенціи принималъ. Помянуты, якъ главноотвѣтливы за неухваляемы „событія“ шестилѣтнаго схизм. режима, взяли себѣ смѣлости просити отъ Епископа милости для дальшаго отдаленія въ переведенію давно ожиданной въ томъ приходѣ реституціи..., пока церковь сбудуютъ....

Епископъ якъ найлучшій отецъ черезъ 2½ годинъ ласкаво и терпеливо говорилъ съ главнокомандующими и хотѣлъ ихъ освѣдомити о томъ, что русинъ малъ бы уже разъ въ интересѣ своей репутаціи поднятися къ спознанію того принципа гражданскаго права, что законы стоятъ надъ насиліемъ, а не наоборотъ... И что [illegible] бѣдному русину знищити свои и такъ довольно слабѣ силы — вмѣсто культурной работы — въ проклятыхъ религійныхъ борьбахъ... Посланники комитета притаковали въ всѣхъ логичной аргументаціи *Епископа*. но въ конци концовъ на „народъ“ отзывалися, якъ которому таки истины поняти еще тяжко!? Ахъ! — агитаторы хитрѣ, коли заходитъ уже солнце ваше? О — здоровый розумъ подкарп. русиновъ, коли прійдетъ царствіе твое....!?

——

О. РЕШЕТИЛО, ЧСВВ. ВЫПОВѢЖЕНЪ ИЗЪ РЕПУБЛИКИ?! Предъ закрытіемъ газеты почуваются вѣсти, что о. С. Решетило, великозаслуженный членъ ЧСВВ, особливо же организаторъ и духъ миссійнаго дѣйствованія на Подкарп. Руси, по розсказу Цивильной Управы до 31. XII. 1926. принужденъ конечно залишити територію републики и вмѣсто него 10 батюшкамъ москалямъ дается до воленіе ущастливити постояннымъ пребываніемъ нашу несчастливу краину.

Если вѣсть отповѣдаетъ правдѣ, то будетъ мати еще очень серіозны слѣдствія, бо то не инше, якъ груба провокація и ураженіе репутаціи и религійнаго чувства всего гр.-кав. духовенства и вѣрниковъ Подкарпатской и Пряшевской Руси! Варуеме ужородску Цивильну Управу отъ слѣдствій и найэнергичнѣйшимъ голосомъ протестуеме противъ выповѣдженія о. Решетилы!!! Требуеме выяснити причину преслѣдованія его!!!

ОТЪ РЕДАКЦІИ.

Ред. наша по поводу новаго года и здѣсь скромно и отдѣленно съ сыновною отданностью изявляетъ свои найсердечнѣйши благожеланія доброму Отцу Епископу американскихъ братей-русиновъ, Преосвященному Василію, который такъ щиро и жертволюбиво интересуется при своихъ тамошныхъ обширныхъ занятіяхъ и съ всѣми вызначнѣйшими справами старокраевыхъ гр.-кав. епархій. Господь Богъ да укрѣпитъ Владыку Василія своими благодатьями на дальшу благополезну архипастырску работу на многая и благая лѣта!

——

о. И. К. Хоньковци. Полемію уже не можеме продолжати, бо то бы ишло противъ интересовъ газеты и Духовенства. Намѣренія были добры на обоихъ странахъ: будучность укажетъ, кто малъ правду. А доти успокоимся и забудьме о такихъ меншихъ персональныхъ епизодахъ, которы вмѣшалися въ справу безъ злонамѣренія и отсюду и оттуду. Иначе и въ будучности рахуеме на Твое цѣнное содѣйствіе. Здравствуй!

о. І. С. Тарховище. Съ „Краткимъ Катехизмомъ“ по высшенаведенной причинѣ не можеме уже заниматися. Вмѣсто того принесеме у скорый часъ Твое сочиненіе о маріянскихъ образахъ Подк. Руси. Vale!

о Д. П. Хустъ. Теперь не могъ я помѣстити статью, но прійдетъ она чѣмъ скорше. Спасибо!

Александръ и Эрнестъ, Roma. Получилъ засылку въ цѣлости, якъ такожде и Ваши милы дописи. Газету засылати буду. Предплата не Ваше дѣло. Мило приходилося мнѣ довѣріе отъ Эрнеста и очень радуюся, что добрѣ ся маете. Отпишу обширно, чѣмъ скорше буду мати часу. И доти не забудьте о мнѣ въ Вашихъ молитвахъ Сердечный привѣтъ!

Цѣкавый. Число телефона епископской канцеляріи въ Ужгородѣ: 362.

Сорочинскій. Про пастырское посланіе не могла прійти Твоя цѣнна рождественска статья. Проповѣдь помѣщу до слѣд. числа, а потомъ и други. Здравствуй!

Конкурентъ. Отъ Лучокъ не треба боятися! Початокъ тяжкій и продолженіе жадати будетъ много трудовъ, но тамъ сконсолидуется вшитко и потомъ будетъ то красный и спокойный приходъ! Отъ работы не треба боятися, — будущій приходникъ заслужится такъ предъ Богомъ, якъ и предъ людьми!

„Благовѣстникъ“, якъ одинственна духовна газета гр.-кав. вѣрниковъ, разширитися маетъ въ каждомъ приходѣ въ 10—15 экземпларахъ!

——

http://rusyns-library.org – «Русинська Бібліотека - ИИФ въ Ужгородѣ» - "Бібліотека Стефана Бендаса", 12.2015

ДУХОВНЫЙ ПАСТЫРЬ

ОФИЦІЯЛЬНЫЙ ОРГАНЪ ЕПАРХІИ МУКАЧЕВСКОЙ

ЧИСЛО 2. 1927. ФЕБРУАРІЙ РОЧНИКЪ IV.

ВЫХОДИТЪ КАЖДОГО МѢСЯЦА РАЗЪ ВЪ ЧЕТЫРЕМЪ ЮЛІЯ И АВГУСТА. РЕДАКЦІЯ ВЪ УЖГОРОДѢ, УЛ. КАПИТУЛЬНА Ч. 3.; АДМ. ЕПИСКОПСКА КАНЦЕЛАРІЯ.

ПРЕДПЛАТА НА ГОДЪ .... 60 Кč.
ОДИНОКОЕ ЧИСЛО ..... 6 „
ВЪ АМЕРИКѢ ..... 3 дол.

ОТЪ ИМЕНИ РЕД. КОМИТЕТА ЗА РЕДАКЦІЮ ОТВѢЧАЕТЪ: О. АЛЕКСАНДЕРЪ ИЛНИЦКІЙ, ЗАСѢДАТЕЛЬ И ПИСЬМОВОДИТЕЛЬ КОНЗИСТОРІИ.

СОДЕРЖАНІЕ:

Д-РЪ ТЕОЛ. И ФИЛ. ЕГО ЭКСЦ. ФРАНЦИСКЪ КОРДАЧЪ, ПРИМАСЪ-АРХІЕПИСКОПЪ ПРАЖСКІЙ. 57–59. 50 СЕМЕСТРОВЫЙ ПРОФЕССОРСКІЙ ЮВИЛЕЙ Д-РА НИКОЛАЯ РУССНАКА, ВИКАРІЯ. 60–62. — АПОЛОГІЯ. О одной книгѣ. 62 67. — КУЛЬТЪ СВ. ЕВХАРИСТІИ. Евхаристичный конгрессъ въ Чикаго. 67–74. — ПРАВО. О мѣшаныхъ супружествахъ вообще, особенно же о мѣшаныхъ супружествахъ связанныхъ предъ схизматическимъ священникомъ. 74–78. — ОФИЦІАЛЬНА ЧАСТЬ. Епархія Мукачевска. 79–82. — Епархія Пряшевска. 82–92. — ПРОПОВѢДНИКЪ. Средства христіянскаго воспитанія. 92–97. — Слово на Трехъ Святителей. 97–103. — НАШИ ДѢЛА. Къ упорядкованію священническихъ державныхъ жалованій. 103–106. — НАШИ ВѢСТИ. 106–110. — ОТЪ РЕДАКЦІИ. 110.

http://rusyns-library.org – «Русинська Бібліотека - ИИФ въ Ужгородѣ» - "Бібліотека Стефана Бендаса", 12.2015

Хочете мати гарантовано краснѣ и голоснѣ

ЗВОНЫ?

ПОСМОТРѢТЬ

„АКОРДЪ“-а

фабрику при велик. желѣзно дорожной станціи

ВЪ УЖГОРОДѢ.

Найкрасшій голосъ!

Чудесна гармонія!

Прекрасный выробъ!

Замовляти можно

ВЪ ПОДКАРПАТСКОМЪ БАНКУ

въ УЖГОРОДѢ, Масарикова пл. 11.

КОГУТЪ И НАБИВАНЕЦЪ

УЖГОРОДЪ, УЛ. РАКОВЦИ ЧИСЛО 11.

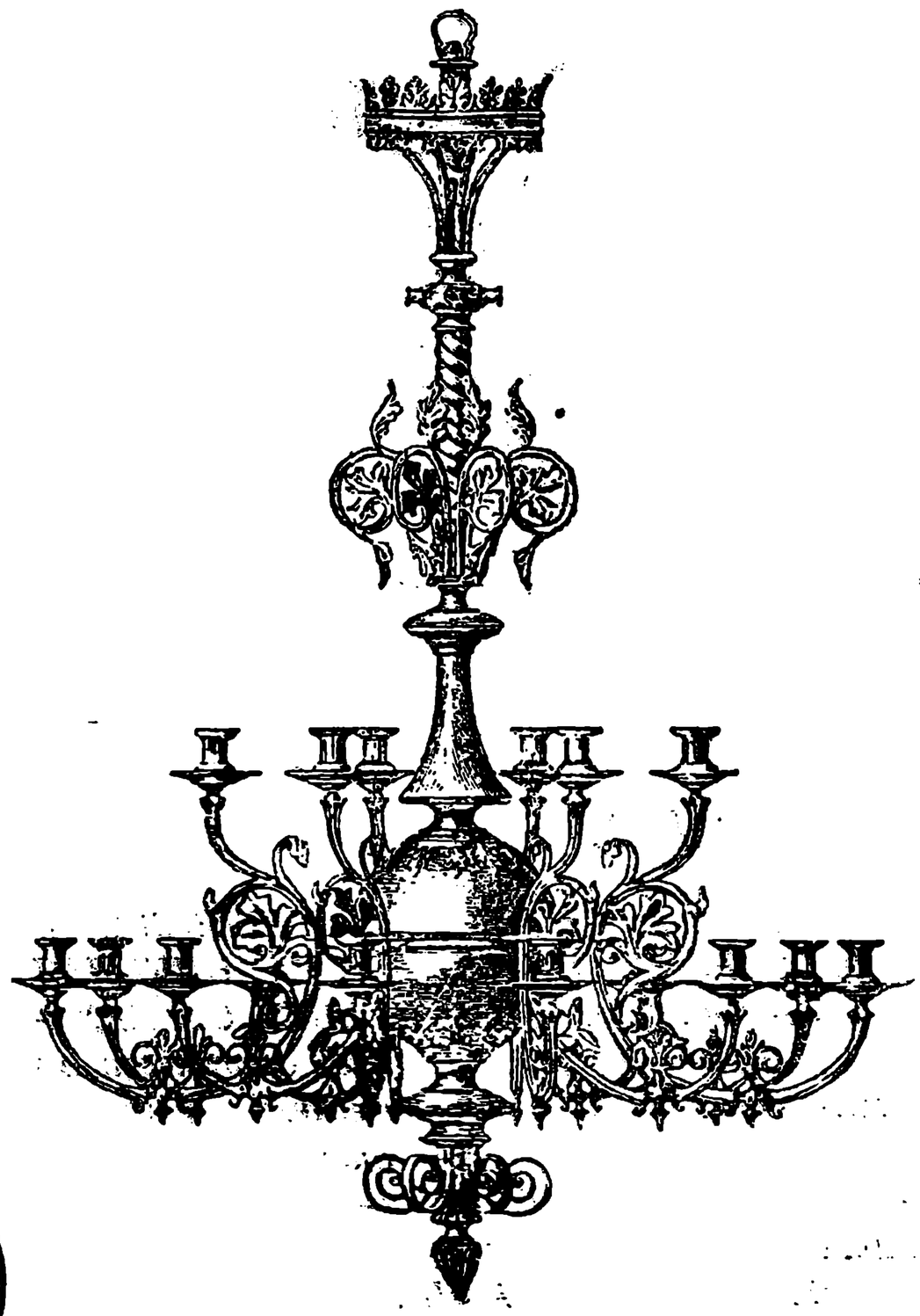

ПОСТОЯННО НА СКЛАДѢ ВЛАСТНОГО ВЫРОБУ:

ЧАШИ И ДАРОХРАНИТЕЛЬНИЦЫ, СВѢТЕЧИ И ЛАМПЫ, РИЗЫ И ЗАСТАВЫ (ХОРУГВИ), ОБРАЗЫ ДЛЯ НОШЕНІЯ, ЦѢЛОВАНІЯ И ДР. КРЕСТЫ, КАДИЛЬНИЦЫ И ПРОЧ. ПРАКТИЧНЫ ШКАТУЛЬКИ СЪ ПРИБОРОМЪ ДО ПОСѢЩЕНІЯ БОЛЬНЫХЪ.

ЗОЛОЧЕНІЕ СТАРЫХЪ ЧАШЪ ВЪ ОГНИ. — ПЕРВОРЯДНА РОБОТА, УМѢРЕННЫ ЦѢНЫ!

http://rusyns-library.org – «Русинська Бібліотека - ИИФ въ Ужгородѣ» - "Бібліотека Стефана Бендаса", 12.2015

ЧИСЛО 2. 1927. ФЕБРУАРІЙ. РОЧНИКЪ IV.

ДУШПАСТЫРЬ

ОФИЦІАЛЬНЫЙ ОРГАНЪ ГРЕКО-КАѲОЛИЧ. ЕПАРХІИ МУКАЧЕВСКОЙ И ПРЯШЕВСКОЙ.

Выходитъ каждого мѣсяца разъ окремъ юлія и августа. — Редакція: Ужгородъ, Капитульна ул. ч. 3.; Администрація: Епископска Канцеларія.

Предплата на рокъ 60 Кč.
Одинокое число... 6 „
Въ Америцѣ ..... 3 Дол.

Отъ имени Ред. Комитета за редакцію отвѣчаетъ: о. Александеръ Илницкій, засѣд. и письмоводитель Конзисторіи.

А. ИЛНИЦКІЙ:

Д-РЪ ТЕОЛ. И ФИЛ. ЕГО ЭКСЦ.

Францискъ Кордачъ,

ПРИМАСЪ-АРХІЕПИСКОПЪ ПРАЖСКІЙ

11-го января 1927. г. заполнилъ 75. годъ своей жизни. Прекрасный юбилей, котораго не дожіютъ люде иначе, якъ только по особливѣйшей Божіей благодати. Праздновати же сѣмдесятпятилѣтны уродины съ полными душевными и тѣлесными силами, въ приготовости къ дальшимъ трудамъ, работамъ и борьбамъ, дается только такимъ избраннымъ особамъ, якъ примасъ-архіепископъ д-ръ *Кордачъ*, который работалъ всегда неутомимымъ духомъ, идеальными планами и провознесенными стремленіями.

Архіепископъ д-ръ *Кордачъ* былъ по своему званію первѣе профессоромъ и въ семъ приспособленію отличился главно якъ мужественный борецъ христіянско-каѳолической правды противъ философическаго и практическаго безвѣрія. Оружіемъ его въ семъ дѣйствованію были: *прелекціи* и *проповѣди* съ твердою логикою и апологетично-философическимъ методомъ, къ модерному животу апликовано произнесенны.

О вызначности професорской дѣятельности Его найкрасшое свидѣтельство даетъ извѣстный конвертитъ, каѳолическій писатель-журналистъ, *dr. Alfred Fuchs*, когда по поводу ювилея 75. г. уродинъ, якъ бывшій слушатель д-ръ *Кордача*, професора философіи, пишетъ о немъ между прочими такъ: „Нѣсколько статочныхъ священниковъ, которы сообщалися съ мною, мали на мою конверзію великій вплывъ. Найбольшій малъ однакожь певно проф. *Кордачъ* своими прелекціями. Есть-ли того ради найбольшою утѣхою про христіянина, а изрядно про священника, что зыскалъ душу Христу, можу въ день Его уродинъ сдѣлати нашему Архіепископу ту радость, что выдаю Ему публично свидѣтельство зысканой души“. Вправдѣ цѣнное свидѣтельство заслугамъ проф. д-ръ *Кордача* изъ гг. 1911-12., когда уже якъ-разъ приготовлялася почва для индиферентизма, безвѣрія и гуситизма подъ гесломъ: „прочь отъ Рима!“

Якій былъ д-ръ Кордачъ якъ священникъ и проповѣдникъ, о томъ изась въ „Lidových Listech“ выслovуется оденъ другій почитатель Его такъ: „Памятаю, что на академически богослуженія у св. Климента ходили люде только для слушанія Его проповѣдей, въ которыхъ блуды модерной философіи приводилъ ad absurdum тѣмъ, что ихъ животно и практично предложилъ. Были то вправдѣ убѣдительны проповѣди!“

Но не только каѳол. писатели и журналы восхваляютъ достойно такими выраженіями признательности глубокій умъ и великоученость философа-професора д-ръ Кордача,

http://rusyns-library.org – «Русинська Бібліотека - ИИФ въ Ужгородѣ» - "Бібліотека Стефана Бендаса", 12.2015

но что больше прихиляетъ предъ нимъ прапоръ свой и либеральна пресса. „Lidové Noviny“ воспоминаючи о Его корректной и характерной активной участи въ тяжкихъ работахъ и между великими, историчными задачами перваго революціоннаго народнаго сгромажденія републики чсл., докончуютъ свои мысли такъ: „Когда сей профессоръ ученой мысли, пламеннаго духа и строгаго животнаго казанія, сталсѧ пражскимъ архіепископомъ, узнавалося въобще, что въ найвысшое каѳолическое достоинство въ нашей державѣ дошелъ найзваннѣйшій на то каѳ. священникъ“.

Примасъ-Архіепископъ пражскій д-ръ *Франциск Кордачъ* народился 11. янв. 1852. г. въ Seleticích u Libáně, na Jičinsku. Студіи гимназіи кончилъ въ Mariascheinu (Šejnov) u Teplic. Матуровалъ въ малостранской гимназіи въ Празѣ. Философически и теологически науки студіовалъ въ Римѣ гг. 1873-79. Былъ сотрудникомъ въ Liberci гг. 1879—1885., проф. богословія въ Litoměřicích гг. 1885—1905., ректоръ тойже институціи, а потомъ проф. философіи и христіянской апологіи на чешскомъ теол. факултету въ Празѣ. Въ революц. нар. сгромажденію былъ членомъ за страну lidovou. Архіепископомъ былъ назначенъ Папою *Бенедиктомъ XV.* дня 16. септембра г. 1919.

Отъ того часу быстрымъ умомъ, апостолскимъ духомъ и сильною рукою управляетъ каѳ. Церковью въ републикѣ!

Мы позираеме на Него всегда якъ на Богомъ избранну, провиденціальну Особу, котора спасетъ каѳоличество отъ всесторонныхъ нападовъ и приведетъ у насъ справу *Христа* и *Церкви* къ большому процвѣтанію!

На многая лѣта Архіепископе Владыко!

Ad multos felicissimos annos!

———

50 семестровый профессорскій ювилей дра Николая Русснака, викарія.

Предъ 25 лѣтами бл. п. епископъ Вальи молодаго священника позвалъ изъ сельской капелланіи на догматическу каѳедру пряшевской богословской академіи, дѣйствованіемъ котораго въ пряшевской епархіи нова эра началася, что общее мнѣніе не только днесь, по уплинутіи пятьдесять семестровъ констатируеме, но который фактъ уже подъ короткимъ временемъ дѣйствованія сего молодаго профессора видѣла Епархія. Сей молодый профессоръ былъ дръ Николай Русснакъ.

Господь Богъ многими талантами обдаровалъ его, которыхъ онъ по волѣ Христа Спасителя и благодатію Его, непрестанною работою, студіями умножалъ, а при томъ щедро раздавалъ, разсѣялъ. И Всевышній подалъ Его слугови и Епархіи видѣти растеніе насѣяннаго зерна, даже еще и жатву зрѣлой нивы.

Се плоды работы дра Николая Русснака: великое число въ вѣрѣ крѣпко воспитаныхъ каѳолическихъ священниковъ и цѣла серія теологическихъ литературныхъ его сочиненій. Такъ онъ сталсѧ не только профессоромъ активныхъ богослововъ, но постояннымъ учителемъ его бывшихъ, въ Христовъ виноградъ вышедшихъ учениковъ, священниковъ (разсѣяны суть *во всѣхъ* нашихъ Епархіяхъ!!, но сталсѧ учителемъ тѣмъ способомъ всѣхъ священниковъ всѣхъ нашихъ Епархій, ибо творы его всягды многи прилѣжно перечитали и изъ нихъ училися и теперь учатся. Сі книги сталися найцѣннѣйшими приручками нашими. Онъ есть нашимъ найплоднѣшимъ и найосновнѣйшимъ теологическимъ писателемъ, правдивый знатокъ, авкторитетъ. А намъ вправдѣ мило и одушевительно видѣти, что авкторы западной теологической литературы въ своихъ сочиненіяхъ много цитуютъ отъ него и отзываютсѧ на него.

А его одушевлены и одушевляющи практичны, поучительны, совѣсть порѫ-

http://rusyns-library.org – «Русинська Бібліотека - ИИФ въ Ужгородѣ» - "Бібліотека Стефана Бендаса", 12.2015

шающіи преподаванія! Его критика, его объясненія, его восточность и каѳоличество! То слышати надо въ тихомъ плыву долгихъ семестровъ! ...Не дивно, если его такъ многи люблятъ, если на него мы пышны!

Тыми чувствами разпалено устроили пряшевски богословы теплое, щирое празднованіе сего нашего великаго мужа 26. декабря въ салѣ резиденціи въ присутствіи великой публики пряшевской и околицы. Программа слѣдующа была:

1. Пѣпскій гимнъ. Пѣлъ хоръ семинаріи подъ провадительствомъ о. Эмерика Седлака.

2. Рѣчь о Э. Бигарія, предсѣдателя лит. школы.

3. Квартетъ: П. Петрикъ, Ѳ. Ройковичъ, Г. Немешъ, А. Чабинякъ богословы.

4. Вождъ. Написалъ и декламировалъ П. Спишакъ, богословъ III. года.

5. Господи Боже Исраелевъ. Хоръ.

6. Руçски народны пѣсни. Квартетъ.

7. На 25 рочный ювилей о. викарія. Написалъ о. Ст. Варзалій, декламировалъ И. Федакъ, богословъ I. года. (Милый привѣтъ отъ имени американскихъ священниковъ).

8. Привѣтствованіе отъ богослововъ. Отъ имени III-IV. года говорилъ А. Молчанъ, и передалъ даръ, одно серебряное перо, якъ символь литературной дѣятельности. Послѣ того говорилъ П. Петрикъ и передалъ даръ: одинъ лавровый вѣнецъ изъ серебра. На листьяхъ вѣнца были выгравированы имена теперѣшнихъ слышателей о. Викарія. Отъ имени бывшихъ слышателей говорилъ о. Э. Сухій, професоръ, который между прочемъ выявилъ, что бывшіе ученики своего милаго професора тоже намѣряютъ и внѣшнымъ знакомъ любви обдарити. (Тутъ замѣчаеме, что публичное собираніе дарами бывшихъ учениковъ и почитателей на столь удатное было, что своего професора обдаровали концемъ января тяжкою, искуственною чашею и дискосомъ). Торжество закрылъ М. Чабинякъ, письмоводитель лит. школы, — послѣ многолѣтствія отспѣваннаго хоромъ богослововъ.

* * *

Ликуйте братія вси тутъ и за границами и въ вашихъ тихонькихъ молитвахъ спомните вашего великаго, вправдѣ уже сѣдинами покрытаго професора дра Николая Русснака!

АПОЛОГІЯ.

О одной книгѣ...

Проф. Димитрій Поповичъ.

О Боже, якій великій Ты въ Твоихъ дѣлахъ...!

Се приходитъ мнѣ на гадку теперь, коли я и послѣдный листъ перечиталъ изъ одной книги... Перечиталъ я одну книгу, котору всѣми силами души человѣческой пережити усиловался и на конци... На конци, коли я докончилъ, повстало, выробилося, выформовалося въ моей душѣ убѣжденіе: *Сю книгу каждому перечитати треба!*

Звѣдати будетъ каждый, котора то такъ красна, такъ дуже мила, полезна, всѣми читаема книга? Скажу! Не есть она романомъ, ани поэмою; не есть элегіею, а не лирою. Не есть стара, а не модерна, нѣтъ въ ней поступу, ани заосталости, — но есть въ ней чегось драгоцѣннѣйшаго... Есть въ ней самое житіе и самый „податель жизни“. Сякъ уже не тяжко будетъ отгадати, ибо мы всѣ знаеме, что „податель жизни“ не есть ни Наполеонъ, ни Гарибальди, ни Толстой, або Гандгѣ, но ктось иншій... Кто? Господь житія, неба и земли: *Іисусъ Христосъ*... Айно о Немъ есть писана ся книга... О немъ написалъ оденъ глубокоразмышляющій человѣкъ свое сочиненіе, черезъ которое сталъ свѣтославнымъ. Что за человѣкъ?

Не богословскій философъ, и не религійный историкъ, видь отъ сихъ было бы се природно. И не священникъ, который и за обовязокъ маетъ сякое писати.. Но писалъ сю книгу человѣкъ, жіющій въ свѣтѣ, писатель по крови и по найтѣснѣйшому значенію сего слова: *Giovanni Papini*. Айно онъ написалъ книгу: „*Storia di Christo*“. „*Исторія Христа*“.

И кто такій сей: *Giovanno Papini?*

Писатель родившійся въ Флоренціи, ко

http://rusyns-library.org – «Русинська Бібліотека - ИИФ въ Ужгородѣ» - "Бібліотека Стефана Бендаса", 12.2015

торый есть дѣйстнымъ воплощеніемъ флорентійскаго духа. Духъ того города, о которомъ уже *Dante* сякъ выразился: „Il nido di malizia tanta“ — земное пекло внутренныхъ борбъ...

Тутъ, въ семъ мѣстѣ, въ городѣ музеевъ зачали выдавати два 20 рочны молоды люде одну газету: *Leonardo*, р. 1903. Не тяжко отгадати, что сѣ два молоды люде, титаны (якъ они самыхъ себе почували) суть *Giovanni Papini* и *Giuzeppe Prezzolini*. И сѣ два молоды „якъ Діоскуры“ кинутся на працу... Хотятъ, чего и сами не знаютъ... Но только знаютъ, что чтось *„превосходнаго“* хотятъ сдѣлати... И якъ изъ крови флорентійской велики революціонеры, откажутъ войну всему, что противится превосходному и знищити хотятъ все, что повседневное... Въ рядъ берутъ вѣтвы всѣхъ наукъ, даже и саму философію съ всѣми ея вѣтвами и не боятся ей въ своей газетѣ съ числа на число знищити, но такъ, чтобы изъ ней и кусокъ не осталъ въ цѣлости.

Все хотятъ знати, все хотятъ знищити и вмѣсто всего цѣлкомъ новое хотятъ выбудовати... Якъ коли вѣтеръ ухопитъ перце и далеко понесши, кинетъ ею въ нищету, такъ и они уничтожаютъ и высмѣваютъ общества, цивилизацію, профессоровъ, знатоковъ, художниковъ, якъ которы поважуютъ за даремнымъ дѣламъ, ибо: *„философія не сдѣлала Богомъ человѣка; системы наукъ и вѣры показалися недостаточными, таже треба ихъ знищити“*.

Найлучше пападаютъ, а особливо Papini на религію и особливо христіянску, ибо: *„истинно свободны духи суть только атеисты“*. Откидаетъ вѣру и зато, ибо уже пережита, а Папини: *„боится отъ всего, что уже сказали колись и отъ всякой стравы, хоть яка предобра — яку уже вѣлъ и другій“*.

И се не только въ газетѣ своей голоситъ цѣлому свѣту, но г. 1906. выдаетъ книгу, подъ назвою: „Вечеръ философіи“ (Il crepusculo dei filosofi), въ которой зарядомъ уничтожитъ: Kant-a, Hegel-a, Schoppenhauer-a, Comte-a и пр., и на конци воскликнетъ: Отпущу философію!

И коли цѣла Италія видитъ сихъ двохъ борющихся титановъ, въ одномъ таборѣ повстаетъ противъ нихъ, но они идутъ дале, а особливо Giovanni Papini, который неотмѣнно хочетъ великимъ статися...

И правѣ сему можетъ дяковати Giovanni Papini свою великость. Глядаетъ онъ много, откидаетъ еще больше, воюетъ противъ вѣры, особливо христіянской, но чѣмъ глубше попозираетъ въ день человѣческаго житія, тѣмъ лучше и лучше увидитъ, что вѣра есть основою житія, и пока человѣкъ на сей земли носитъ имя: homo sapiens — до тѣхъ поръ маетъ числитися правдою, что: anima hominis naturaliter christiana!

Но зачѣмъ онъ модерный, новый хочетъ быти въ найтѣснѣйшомъ смыслѣ слова, зато онъ — если уже пріймаетъ необходимость вѣры — но не пріймаетъ 2000 рочну христіянску, но глядаетъ нову и агитуетъ коло ней и при ней уже и навпередъ.

Робитъ и борется и при томъ все идетъ къ тому великому шагу, который почнетъ у него цѣлкомъ новый животъ. Залишатъ его товарищи, а онъ робитъ дале, идетъ впередъ, станетъ футуристомъ, но правѣ то, что онъ останетъ въ Флоренціи, повлѣяетъ на него и подъ чѣмъ дале воюетъ. по вечерамъ радо слухаетъ читанія изъ Fioretti, або изъ писемъ св. Катерины изъ Сіены. И коли се дѣлаетъ, измѣняется цѣлкомъ.

И между сякими околичностями и не чудо, если дошелъ до Христа. Чему? Ибо: *„На великость усиловался, все на найбольшое, меншимъ не вдоволился, и цѣлкомъ логично, если и великою кривулею — но до Христа мусѣлъ дойти“*.

За се выплатилося писати и за Papini-а обширно, ибо есть онъ типичнымъ, модернымъ Сауломъ—Павломъ новаго вѣка, якій такожде не глупо, съ предсужденіемъ но черезъ самого себе дошелъ до того, чтобы якъ колись Петръ и онъ сказалъ въ очи цѣлаго свѣта: **„Ты еси Христосъ Сынъ Бога живаго“**.

И правѣ за се въ своей книзѣ, въ „Исторіи Христа“ онъ самъ пишетъ предисловіе и потолкуетъ ясно, чему имен-

http://rusyns-library.org – «Русинська Бібліотека - ИИФ въ Ужгородѣ» - "Бібліотека Стефана Бендаса", 12.2015

и онъ до роботы написанія исторіи двatысячлѣтнаго Христа. И треба было ему сего дѣлати позадъ свѣта и позадъ всѣхъ тѣхъ, которы знали его.

Якъ выглядаетъ таже его свѣтославное сочиненіе: Storia di Christo? Самъ онъ пишетъ предисловіе, которое есть характернымъ сочиненіемъ его великой, высоколѣтающой души и потолкуетъ, почему сталъ онъ писателемъ Христа. Пишетъ онъ о семъ сякъ: *„Его память тамъ есть повсюду. На стѣнахъ церквей и школъ, на вершкахъ звоницъ и горъ, въ припутныхъ каплицахъ, надъ постелями и надъ гробами Скрепчите фрески церквей, отнесите образы изъ престоловъ, и изъ хижъ, и житіе Христа наполнитъ музеи и зборники образовъ. Верзите въ огень литургикоиы, часословы, и молитвенники и его слова найдете въ книгахъ каждой литературы. И въ конци, лайка есть и неохотный споминокъ на его присутность“.*

Покажетъ и на то, что: *„Христосъ есть конецъ и початокъ, глубина Божихъ тайнъ и центръ на двѣ части разпашой человѣческой исторіи“.*

Цѣль книги скажетъ онъ самъ въ предисловіи: *„Есть ся книга будующа книга, не механичной святости, но перемѣны душъ въ найтѣснѣйшомъ смыслѣ слова“.*

И докончуетъ свое предисловіе великою гордостью: *„Сю книгу писалъ флорентійскій человѣкъ, то есть сынъ той націи, котора между всѣми одна одинока выбрала Христа за своего Царя“.* Сталося се г. 1537., хотя уже г. 1495. былъ подвергъ сю думку Girolamo Savonarola, доминиканецъ, вождъ демократичной влады въ Флоренціи.

Изпишетъ Papini и цѣлый текстъ таблицы, котора свѣдчитъ о рѣшенію города:

Jesus Christus rex Florentini
Populi P. Decreto electus

и докончуетъ: *„И писатель сего сочиненія и днесь, у 400 роковъ, гордо исповѣдуетъ себе подданникомъ и воиномъ Христа Царя“.*

Потому слѣдуетъ житіе Христа! Но якое?! Чудесное прямо!

Почавше отъ виѳлеемскаго вертепа, ажь

до дѣяній апостолскихъ, все, все оповѣдаетъ.. Но оповѣдаетъ такъ, якъ бы былъ и самъ съ Христомъ ходилъ... Черезъ его слова вотъ и мы чуеме чудесну небесну гармонію: „Слава въ вышнихъ Богѣ“, — видиме Христа въ своей великости и отданности, видиме въ Немъ Царя, Господа Бога неба и земли, и брата всѣхъ терплящихъ...

Черезъ 511 сторонъ самъ Христосъ ходитъ предъ очами нашими такъ, что онъ и мы переживаеме радость женъ мироносицъ, ап. Ѳомы, и другихъ апостоловъ, которы зновъ увидѣли Іисуса послѣ своего славнаго воскресенія.

И дѣлаетъ се Papini не сухо, но такъ живо, якбы самъ былъ художникомъ якойсь мессіянской игры и въ каждой часточкѣ дѣлаетъ конклузіи, связы съ модернымъ свѣтомъ и наукою, и съ всѣми напрямами модернаго вѣка... Такъ, что Papini-у удалося такъ убрати Христа въ наймодернѣйшу одежду, что онъ остался цѣлкомъ неизмѣннымъ и удалося ему практично показати цѣлому свѣту то, что пишетъ въ своей конечной „Молитвѣ до Христа“: *„Нуждаемеся о Тебѣ, только о Тебѣ, и не о другомъ..: Голодный думаетъ, что за хлѣбомъ маетъ ходити, хотя онъ на Тебе голодуетъ; жаждущій мыслитъ, что на воду жадный, хотя на Тебе жаждетъ; хворый такъ почуваетъ, что здоровля желаетъ, хотя его бѣдою есть, что далеко еси отъ него. Каждый потробуетъ Тебе, и тѣ, которы не знаютъ се, еще лучше, якъ тѣ, которы знаютъ...*

Только отъ Христа и отъ исповѣданія его св. наукъ чекаетъ обновленіе того свѣта, въ которомъ *„только одну религію маетъ, и то исповѣдуетъ тройцу Wotan-а, Маттоп-а и Priapus а. Силу,* якой символомъ есть *Сабля*, а церковью *Касарня; Богатство,* якаго символомъ есть *Золото*, а церковью *Девиза, Тѣло,* якаго символомъ есть *Phallus*, а церковью *Домы грѣха ..“*

„Въ сей свѣтъ чекаеме мы Тебе...“

И дале можно бы писати, ибо книгу Papini-я вправдѣ можно назвати головною книгою, изъ которой сторонъ сто и сто

http://rusyns-library.org – «Русинська Бібліотека - ИИФ въ Ужгородѣ» - "Бібліотека Стефана Бендаса", 12.2015

иныхъ можно бы написати. Чему писалъ я о ней? Ибо книга славна и переведена на всѣ культурны языки, заслужитъ, чтобы каждый, который лишь способъ маетъ — прочиталь ю...

Думаю, что если дошелъ человѣкъ до 569. стороны, не разъ удостовѣрится о правдѣ: „О Боже, якій великій Ты, въ всѣхъ дѣлахъ...!

Я думаю, что то найлучше показуетъ доброту сочиненія Papini-я, что черезъ него спозналъ его цѣлый свѣтъ... и то, что человѣкъ не чтобы науновалъ инакъ серіозну книгу, но лучше то жалуетъ, чему не содержитъ хоть сторазъ т. лько...

„Papini въ своей газетѣ „Leonardo“ писалъ подъ псевдонимомъ: Gian Falco — дикое, хичное, немилосердное потя. Онъ вылетѣлъ на Крестъ Христа и гнѣздо сдѣлалъ тамъ. Счастливый, что дошелъ доти. Спѣваетъ... Послухайте лишь его...! (Лудвикъ Филепъ).

* * *

Papini хотѣлъ статися свѣтославнымъ, и что- не удалося ему безъ Христа, того осягнулъ съ Христомъ...

КУЛЬТЪ СС. ЕВХАРИСТІИ.

Евхаристичный конгресъ въ Чикаго.

(20—24. юнія, 1926.)

Сообщаетъ: **Дръ Діонисій Нярадій,** епископъ.

III.

Середа. Молодежь. Наша Архіерейска Служба Божа.

Понадъ 100.000 каѳолической молодежи такожде манифестовало свою вѣру въ середу предъ полуднемъ въ стадіонѣ. Молодежь мужеска и женска пришла въ сопровожденію своихъ воспитателей—монаховъ, монахинь, свѣтскихъ учителей и учительницъ. Якъ мило было позерати на ту будучность каѳолической Церкви, коли приходили одны за другими и заберали свои мѣста!

Предъ Службою Божою держалися спеціальны науки для молодежи.

Подчасъ Службы Божой сложилося до одного хору 30.000 молодыхъ голосовъ и спѣвали пѣсни Господу. Великое число молодежи приступило до св. Причастія.

И то была послѣдна Служба Божа въ стадіонѣ.

Пока каѳолическа молодежь манифестовала свою вѣру въ стадіонѣ, въ тотъ часъ отправляли епископы по церквахъ въ Чикаго богослуженія для своихъ вѣрныхъ.

Певно, что каждый читатель жадаетъ чути, якъ наши богослуженія были тамъ откончены. На сей вопросъ най будетъ на коротко только пару словъ написано.

Всѣ наши епископы отъ недѣлѣ каждаго дня окончивали предписаны богослуженія въ разныхъ нашихъ парохіяхъ. Въ самомъ Чикаго находятся 5 нашихъ парохій. Найбольша и найкрасша наша церковь въ Чикаго, есть церковь св. Николая. Въ той церкви была опредѣленна наша официальна архіерейска Служба Божа въ середу о 9. годинѣ. Хотя церковь одна изъ найбольшихъ въ Чикаго, дуже скоро наполнилася съ найвыбраннѣйшими заступниками всѣхъ народовъ и всѣхъ обрядовъ. Тамъ были 4 наши епископы, латински, арменски, сирски архіепископы, епископы, архимандриты, монахи, священники и вѣрники. Всѣ съ найбольшою побожностію молилися „о соединеніи всѣхъ“ и уважно слѣдовали нашъ красный обрядъ и спѣвъ. Премноги газеты, которы о томъ богослуженію писали, а и теперь еще пишутъ, не могли найти досить словъ похвалы. Проповѣдь проголосилъ примасъ Сербіи на хорватскомъ и англицкомъ языкѣ, маючи на себѣ нашъ омофоръ, а епископъ *Ноллъ* изъ державы *Индіяна* на англицкомъ языкѣ. Одна хорватска ревія („Vrhlosna) пише между прочими и сіе о томъ нашемъ богослуженію: „И первый разъ оденъ епископъ изъ Горваціи отправлялъ Службу Божу въ греческомъ обрядѣ на старославянскомъ языкѣ въ томъ величавомъ храмѣ Божомъ византійскаго стиля, который своими золотыми крестами зверненый до востоку. На солеѣ побочь епископскаго трона, заняли свои мѣста еще многи инши найвысши церковны Достойники, творячи такъ чудный

http://rusyns-library.org – «Русинська Бібліотека - ИИФ въ Ужгородѣ» - "Бібліотека Стефана Бендаса", 12.2015

надземный тріумфъ душъ и сердецъ, якаго жадное перо не въ силѣ достаточно описати, або начеркнути.

Синьооки Русины, чорнооки Болгары, Хорваты клячатъ тутъ предъ олтарною оградою, заки процессія Достойниковъ идетъ поважнымъ ходомъ черезъ прекрасно украшенну церковь.

Одны Достойники одѣты въ фіолетахъ Западной Церкви, а други въ драгоцѣнныхъ церковныхъ ризахъ Восточной Церкви. Межи тѣми ступали 4 грекокаѳолическихъ епископа: епископъ Крижевацко-Пряшевскій д-рь Нярадій, епископъ Питсбургскій Такачъ, еп. Филадельфійскій д-ръ Богачевскій и канадійскій Бутка. Ступали епископы въ прекрасныхъ мантіяхъ съ омофоромъ и митрами. О, яки тамъ чудесны краски! Тѣ золоты ружи на омофорахъ згадуютъ намъ золоты колоски на кіевскихъ равнинахъ...

Леліова краска на мантіяхъ подобна есть тому леліовому сутону въ Петроградѣ...

И *ясна* фіолетова краска мерехтитъ на нихъ равнивается ясно-фіолетовымъ аметистамъ Урала...

И *зелена* краска указуется якъ зеленый емеральдъ на разнобарвныхъ цвѣтникахъ въ Новгородѣ...

И *бѣла* краска на нихъ якъ сей бѣлый снѣгъ на студеномъ сѣверу.

И *червены кресты* на омофорахъ, червены якъ червена наша горяча кровь славянска.

Прелаты греческаго и латинскаго обряда идутъ церковью въ новомъ мѣстѣ Чикаго, якъ колись ишли по церквахъ стараго Рима за часовъ св. Аѳанасія, св. Василія, св. Златоустаго, св. Кирилла и Меѳодія. Ишли, ишли, но наслѣдники ихъ разышлися вслѣдствіе разныхъ политичныхъ вплывовъ.

Тѣ несчастливы политичны традиціональности исчезнутъ, если будутъ частѣйше отбыватися таки сердечны сходины, яки отбылися въ церкви св. Николая въ Чикаго.

Прелаты, церковны Достойники съ побережа Каспійскаго, Чернаго, Сѣвернаго и Адріатическаго моря сошлися тутъ на побережа Атлантика и озера Мичиганъ,

чтобы прославити Бога въ Найсв. Евхаристіи, чтобы засвѣдчити свою вѣру, вѣру своихъ прадѣдовъ, и чтобы отдати поклонъ Христовому Наслѣднику на земли.

Безъ трубъ и органовъ зачалася чудова Служба Божа. Спѣвъ былъ такъ чудовый, такъ красный, якій знаютъ отспѣвати только украински, або русски хоры. Такъ громко гомонѣло и двигалося до небесъ радостное „Аллилуя“, что здавалося, что хочетъ пробити небесны двери! Такъ любо и мило спѣвали, якбы и небесны духи заспѣвали такожде свой „Аллилуя“.

И коли нашъ епископъ поднесъ въ горы дикирій и трикирій и якъ заспѣвалъ „**Горѣ имѣимъ сердца**“, заспѣвалъ голосомъ такъ милымъ, отгомонило сильное „**Имамы къ Господѳ**“ съ такимъ запаломъ, съ такимъ глубокимъ чувствомъ твердой надѣи, якъ скала, что цѣла церковь потряслася.

Якъ діяконъ спѣвалъ ектенію за миръ, хоръ отповѣдалъ съ такимъ горячимъ чувствомъ, якое можетъ мати лишь той, который добрѣ разумѣетъ, что значитъ „*миръ*“.

И коли знова хоръ спѣвалъ „**Отче нашъ**“, была тамъ така побожность и величавость, что отворяетъ небесны ворота.

И коли знова нашъ епископъ заспѣвалъ „**Святая Святымъ**“, глубоко заронился въ тиху молитву, котора провадитъ до найглубшой и найбольше духовной молитвы, яку высказалъ разбойникъ на крестѣ съ словами:

„**Помяни мя, Господи, єгда прійдеши въ царствіи твоемъ**“.

Всѣ мы разомъ съ прелатами обохъ обрядовъ отдали поклонъ той молитвѣ. Всѣ мусиме ити за ей голосомъ до св. едности. И ту нашу молитву выслухаетъ премилостивый и всещедрый нашъ Спаситель.

По всъ въки най жіетъ мила и дорога память на нашу литургію въ Чикаго!

VII. Евхаристична процессія въ Мунделайнѣ.

Мунделайнъ есть новое мѣсто, которое воздвигнулъ кардиналъ Мунделайнъ и которое по немъ маетъ свое имя. Тамъ воздвигнулъ кардиналъ свой семинаръ для

http://rusyns-library.org – «Русинська Бібліотека - ИИФ въ Ужгородѣ» - "Бібліотека Стефана Бендаса", 12.2015

воспитанія будущихъ священниковъ и миссіонеровъ. Много милліоновъ долларовъ выдано и рочно выдавается на той семинаръ. Но „Богъ есть богатымъ“ и обильно помагаетъ тамъ, где люде просятъ.

Четвертокъ 24. юнія.

Первый поѣздъ съ паломниками изъ Чикаго до Мунделайна рушился о 4. г. рано, а по немъ рушалися поѣзды въ каждой другой минутѣ. Великое множество ишло автомобилами. Назбералося народа близь миліонъ.

Тутъ было за все постаранно. Тамъ стоялъ всегда на диспозицію оденъ шпитальскій вагонъ, три шатора, въ каждомъ 25 постеля, шаторъ для операціи, урядъ и 4 амбуланціи; первы лѣкари и сестры, которы непрестанно помежи народъ ходили и выслуговали.

Предполуднемъ кончилася Служба Божа съ найбольшимъ торжествомъ якъ и въ первыхъ дняхъ. О первой годинѣ по полудню започалася процессія. Горы и долины, лѣсы и поля величаютъ Христа Господа въ Найсв. Евхаристіи пѣснями и молитвами на всѣхъ языкахъ.

Но Господь хотѣлъ, чтобы всѣ участники той процессіи были участниками еще большихъ ласкъ. Припустилъ въ томъ часѣ сильный дождь съ градомъ. Громы, блискавицы на всѣ стороны. Всѣ перемокли до послѣдной нитки. Но процессія дальше ишла, всѣ спѣвали и молилися. Народъ съ одной и другой стороны въ водѣ клячалъ и кланялся Іисусу Христу. Посредѣ вѣтра, грома и блискавицъ, среди дождя и града започалъ оденъ священникъ пѣснь „**Тебе Бога хвалимъ**“. И спѣвали священники, дѣти, сестры, отцы, матери. Спѣвали американцы, якъ и мирны китайцы и холодны эскимаки. Спѣвалисме всѣ. То былъ образъ праваго и живаго христіянства.

Еще скорше, якъ скончилася процессія, засіяло красное сонѣчко Божое. Голоснѣйше, радостнѣйше, спокойнѣйше двигалися голосы пѣсень до неба. Процессія скончилася. Коло миліонъ народа клячитъ и клячучи принимаетъ послѣдное благословеніе Христа Господа.

„Благословенный най будетъ Богъ“—говорило множество людей скорше, якъ започало вертатися до Чикаго.

Процессія въ Мунделайнѣ.

Была то процессія всѣхъ народовъ. Были тамъ Англичане, Нѣмцы, Французы, Украинцы, Русины, Чехи, Словаки, Литваны, Горваты, Словѣнцы, Сирійцы, Белгійцы, Таліяне, Поляки, Россіяне, Мадяры, Греки, Малтежане, Сербы, Китайцы, Японцы, Шпаньолцы, Ескимаки, Негры, Американе, Индіяне и т. д.

Боже, владѣтелю старыхъ и новыхъ дней! Всѣ тѣ собранны падаютъ на колѣна свои предъ Тобою. Всѣ разомъ молилися и спѣвали якъ братья однаго Отца, одной Матери. Молился каждый на своемъ языкѣ. Тамъ было универсальное братство въ каѳолической Церкви.

Все то, что ту сказано, то только блѣдый образъ той чудесной евхаристичной процессіи!

И видѣли’сме тамъ и генераловъ и полковниковъ, гдѣ ступаютъ разомъ съ священствомъ предъ найсв. Евхаристіею. Видѣли’сме тамъ больше, яко 18 000 автомобиловъ и больше якъ 100 возовъ съ найвыбраннѣйшими квѣтками съ Флориды и Калифорніи. И видѣли’сме тамъ телефоны, телеграфичны и радіовы станціи, которы мали задачу, чтобы служили и розносили славу Евхаристіи по цѣломъ свѣтѣ только одну ночь и оденъ день. Упорядкованіе того коштовало 80.000 долларовъ.

Видѣли’сме великое число поѣздовъ, амбуланціи, полиційны станціи и т. д. А все то трудилося и старалося, чтобы возвеличати Христа-Царя.

И все то было такъ красно, такъ мило но все переминуло. Великое множество народа вернулося до своихъ домовъ, разышлося по цѣломъ свѣтѣ, чтобы цѣлому свѣту возвѣщати: „**Великій єси Господи, и чудны суть дѣла твоя, и ни єдино слово довольно єсть къ похвалѣнію чудесъ твоихъ**“!

VIII. Свѣтова пресса о конгрессу въ Чикаго.

Цѣлое новинарство американское величало и славило духъ Евхаристичнаго Конгресса. Сей чудесный Конгрессъ сильно дѣйствовалъ на издавателей свѣтовыхъ новинъ, якъ одна велесила противъ модерного материализма. Дѣйствовалъ якъ одна

http://rusyns-library.org – «Русинська Бібліотека - ИИФ въ Ужгородѣ» - "Бібліотека Стефана Бендаса", 12.2015

тріумфъ царства Христоваго на семъ свѣтѣ.

Духъ побожности на Конгрессу витали всѣ велики новинки якъ силу, котора произведетъ реформацію религійнаго житія по церквахъ всѣхъ вѣроисповѣданій, котора будетъ сильно вплывати и на модерну хвороту нынѣшнаго матеріалистичнаго вѣка.

Въ томъ дусѣ писали „New-York Herald Tribune“ и „Herald Tribune“.

Велики новинки „The Chicago Tribune“ писали о Конгрессѣ, что „то первый Конгрессъ того рода, якій устроился въ Америкѣ... Некаоолику сей Конгрессъ подалъ нагоду видѣти, якъ сливается вѣра съ естетичнымъ званіемъ, при которомъ робили премноги найученнѣйши люде, мистики и артисты всѣхъ вѣковъ. Chicago наймолодшій между великими мѣстами на свѣтѣ муситъ выхосновати то святое постановленіе, которое намъ двигнуло университеты, каѳедралы и которое развиваетъ всѣ науки и штуки у насъ“.

„The Springfield Union“ обзираетъ Конгрессъ съ другой стороны и пишетъ, что: „всѣ безъ разницы были переполненны почитаніемъ и глубокимъ поваженіемъ до конгрессистовъ. Самъ кард. Мунделайнъ напоминалъ большеразъ, якъ при приготовленію помагали и кооперовали и некаѳолики“.

„The Trenton Times“ пишетъ: „Конгрессъ есть доказомъ вѣрованія въ найбольшое таинство вѣры. Онъ будетъ имѣти великій вплывъ на всѣхъ христіяновъ всѣхъ вѣроисповѣданій и на всѣхъ почитателей живаго Бога. Всѣ будутъ имѣти хосенъ изъ сего Конгресса, не только каѳолики, но и всѣ вѣроисповѣданія христіянски. На каждаго муситъ вплывати та горячость вѣры и движеніе до неба“.

Нѣтъ мѣста наводити, что писали всѣ велики газеты, которы не суть въ рукахъ каѳоликовъ; многи суть въ рукахъ атеистовъ и безбожныхъ шпекулантовъ. Но всѣ видятъ потребу вѣры и житія по вѣрѣ. Всѣ суть того убѣжденія, что вѣра каѳолическа найсильнѣйшое средство для оживленія народовъ и для реформы цѣлаго свѣта.

Все то, якъ и премноги други чувства выкликалъ XXVIII. Евхаристичный Конгресъ въ Чикаго, при которомъ и нашъ народъ, наша Церковь, Богу слава, была численно заступленна!

Господу Іисусу Христу Евхаристичному Царю вѣковъ най будетъ честь и слава на вѣки вѣковъ!

ПРАВО.

О мѣшаныхъ супружествахъ вообще, особенно же о мѣшаныхъ супружествахъ связанныхъ предъ схизматическимъ священникомъ.

О. Зенонъ Ханатъ,
духовникъ поттстовнскій, U. S. A.

(Продолженіе).

I. ОТДѢЛЪ.

О мѣш. супр. заключаемыхъ предъ каѳ. священникомъ.

Существо мѣшанаго супружества, или: препятствіе запрещательное мѣшанаго вѣроисповѣданія.

Канонъ 1061. основывая запрещательное (заборонительное) препятствіе (перепону) мѣшанаго вѣроисповѣданія, точно опредѣляетъ, что когда существуетъ (настанетъ) сіе препятствіе. Оно настанетъ тогда, если два такіи крещенны особы намѣряютъ супружество, изъ которыхъ одна есть каѳолическа, а друга есть членомъ нѣкой еретической, или схизматической секты. Слѣдовательно, така особа, котора формально не приключилася къ нѣкой еретической или схизматической сектѣ, не считается по праву еретической и схизматической, хотя она „de facto“ еретическа или схизматическа, прото нѣкая каѳолическа особа могла бы заключити супружество съ такой еретической, или схизматической особой и безъ разрѣшенія. (Но съ другой стороны законъ Божій можетъ запрещати такое супружество по причинѣ небезпечности въ реверзіи, якъ то и дѣлаетъ въ канонѣ 1065.; о томъ будетъ еще слово низше).

Препятствіе мѣшанаго вѣроисповѣданія обовязуетъ вездѣ „ubique“ кан. 1060., значитъ на цѣломъ свѣтѣ, а изъ подъ его изъятій нѣтъ и нѣяка противоположна

http://rusyns-library.org – «Русинська Бібліотека - ИИФ въ Ужгородѣ» - "Бібліотека Стефана Бендаса", 12.2015

привычка (звычай) не разрѣшается (Рѣшеніе Congr. S. officii 3. янв. 1871).

Должность душпастыря касательно мѣш. супруж.

Повинность каѳ. душпастыря, чтобы всякимъ образомъ и по всѣмъ силамъ своимъ стремился препятствовати заключенію мѣш. супружествъ. То есть его должность по канону 1060. § 1. Душпастырь да стремится то такимъ образомъ осуществити, что по возможности часто да облечитъ въ своихъ проповѣдяхъ небезпеченство мѣшанаго супружества, да выучитъ своихъ вѣрниковъ о печальныхъ послѣдствіяхъ таковыхъ супружествъ и въ данныхъ случаяхъ по всѣмъ силамъ да стремится каѳолическу сторону отъ заключенія мѣш. супружества отговорити.

Если же душпастырь мѣшаному супружеству успѣшно противостати не можетъ, тогда да стремится всѣми силами къ тому, чтобы таки супружества по крайней мѣрѣ не заключалися такимъ способомъ, который противится Божіимъ и церковнымъ законамъ (канонъ 1064, § 2). Онъ долженъ требовати отъ заключаемыхъ сторонъ исполненіе тыхъ условій, которы Церковь по такому случаю предписуетъ для того, чтобы разрѣшеніе изъ подъ препятствія мѣшанаго вѣроисповѣданія можно было получити.

Условія удѣленія разрѣшенія (диспенсаціи).

Церковь не удѣляетъ разрѣшеніе отъ препятствія мѣш. вѣроисповѣданія лишь тогда, если:

1) На то есть достаточна (правильна и важна причина („causa justa et gravis" кан. 1061, § 1., зач. 1). И прото въ просьбѣ о разрѣшеніи надо привести важну причину, котора не должна быти прямо причина явна (causa publica), довольно есть и лична, частична причина (causa privata), преимущественно въ такихъ мѣсцевостяхъ или державахъ, гдѣ каѳолическое населеніе есть сравнительно маленькое (на пр. Америка). Но если стороны безъ важной причины просятъ разрѣшеніе, согрѣшатъ тяжко, ибо съ тымъ заобхожденіемъ нѣбы

присилуютъ Церковь на удѣленіе разрѣшенія, которое разрѣшеніе удѣлитъ изъ принужденія, чтобы избѣгнути еще большое зло.

2) Если стороны изъ своей части приобѣщаютъ исполненіе нѣкихъ опредѣленыхъ условій. Канонъ 1061., § 2. предписуетъ, чтобы сіи обѣщанія письменно были выраженны. О томъ выставленный документъ подъ именемъ „Litterae reversales" есть знамый и въ томъ документѣ слѣдующія обѣщанія должны содержатися:

а) Некаѳолическа сторона должна приобѣщати (вмѣстѣ съ каѳ. стороною), что: а) всѣ дѣти раждаемы изъ супружества, будутъ креститися въ каѳ. церкви и получатъ каѳолическое вѣронравственное воспитаніе, б) что некаѳ. сторона не будетъ про каѳ. сторону дѣлати жадное препятствіе въ томъ, чтобы она свободно могла исполняти свои каѳолически вѣроисповѣдны повинности.

б) Каѳолическа сторона должна пріобѣщати, что своей святой и строгой должностію будетъ держати разумно соработати на наверненіи некаѳолич. стороны.

в) Если есть нравственна зарука (обезпеченіе) на то, что высшенаведенны обѣщанія и въ дѣйствительности будутъ задержаны (Канонъ 1061. § 1. зач. 3).

Послѣ того, что стороны предъ священникомъ согласилися на условія, документъ называемый „Litterae reversales" долженъ вмѣстѣ разомъ) съ просьбою о разрѣшеніи заслатися къ Ординарію. Разрѣшеніе отъ препятствія должно проситися по каждому случаю отдѣльно.

Компетенція удѣленія разрѣшеній.

Удѣленіе (или неудѣленіе) разрѣшенія принадлежитъ къ власти святой Конгрегаціи Оффиціи (Канонъ 247, § 3), котора свою власть удѣляетъ путемъ Ординарія посредствомъ делегаціи данномъ ему. По найновѣйшему рѣшенію со стороны Св. Конгр. Консисторіи 25. Апр. 1918. случаи должны заявитися въ Римъ, если всетаки возникнетъ поспѣшна нужда, разрѣшеніе можно подати и безъ заявленія (A. A. S. Мая 1918).

http://rusyns-library.org – «Русинська Бібліотека - ИИФ въ Ужгородѣ» - "Бібліотека Стефана Бендаса", 12.2015

Оголошенія (огласки) мѣшанаго супружества.

По опредѣленію 1026. канона мѣш. супружество не должно оголошатися по общему правилу.

Всетаки мѣстный Ординарій можетъ разрѣшити о то, чтобы мѣш. супружества оголошалися, если онъ по своей пруденціи правильнымъ считаетъ, но подъ слѣдующими условіями: а) если отстранится всяка соблазнь, б) послѣ того, что разрѣшеніе отъ Апостолскаго Престола уже дошло, в) вѣроисповѣданіе некаѳ. стороны должно всегда оставитися.

Изъ прежде наведеннаго общаго правила слѣдуетъ, что разрѣшеніе изъ подъ трехъ оголошеній просити не надо, даже наоборотъ, случайно на то надо просити разрѣшеніе, чтобы они могли оголоситися если такъ видится, что оставленіе оголошеній было-бы причиною большаго зла.

Брачное вѣнчаніе (целебрація мѣш. супружества).

По опредѣленію канона 1102, § 2. брачное вѣнчаніе мѣш. супружествъ должно совершатися безъ всякихъ обрядовъ. То опредѣляетъ общее правило.

Оставленіе обрядовъ.

Но если Ординарій предвидитъ то, что изъ лишенія святыхъ обрядовъ еще большія зла могли-бы произыйти, онъ можетъ распорядитися такъ, чтобы нѣкія изъ св. обрядовъ кончилися, но служеніе Св. Литургіи по случ. мѣш супружествъ всегда строго *запрещается*.

Внѣ Церкви.

Брачное вѣнчаніе мѣш. супружества должно совершатися *внѣ* церкви, по общему опредѣленію канона 1109, § 3. Если-же Ординарій такъ считаетъ, что по причинѣ той строгости произышли-бы большія зла, можетъ разрѣшити, чтобы они совершалися и внутръ церкви (по общему звычаю у лат. каѳ. священниковъ такія супружества заключаются во фарской конторѣ и тотъ звычай и мы греко-каѳолики должны-бы подержати).

О т. зв. „недостойныхъ“ особахъ.

Каноны 1065. и 1066. излагаютъ частичны правила касательно супружествъ каѳоликовъ съ такъ званными „недостойными“ особами. Хотя супружество одной каѳолической особы съ т. зв. „недостойной особой“ не творитъ опредѣленное препятствіе, всетаки такое супружество стоитъ весьма близько къ мѣш. супружеству.

Подъ именемъ „недостойнаго“ кодексъ разумѣетъ таку особу, котора:

1) Есть явнымъ отступникомъ, отпадникомъ, апостатомъ отъ вѣры;

2) котора ступила въ члены нѣкаго товарищества осужденнаго Церковію (на пр. свободны мурары, Masons, соціялисты-радикалы и т. д.;

3) котора называется „явнымъ грѣшникомъ“ (напр. конкубина явна, особа, котора не хочетъ приступити къ св. Сповѣди предъ брачнымъ вѣнчаніемъ);

4) котора стоитъ подъ явной церковной клятвой (excummunicatus vitandus) и не хочетъ съ Церковію помиритися переже своего брачнаго вѣнчанія.

О сихъ высшенаведенныхъ особахъ говоритъ канонъ 1065, § 1., чтобы съ ними каѳолики супружество не заключали и священникъ долженъ всѣми силами ихъ отъ такаго супружества отговаривати, отстрашивати, якъ то касательный канонъ выражаетъ: „absterreantur fideles“.

Должность душпастыря по случаю супруж съ „недостойными“.

Священникъ не долженъ дѣйствовати при заключенію такихъ супружествъ съ „недостойными“, но да обернется къ Ординарію и да проситъ отъ него совѣтъ, лишь если есть достаточна, важна и *постѣшна* нужда на то, тогда можетъ дѣйствовати.

Ординарій подаетъ разрѣшеніе дѣйствовати подъ условіями, если: 1) онъ рѣшитъ, что на то есть важна причина, 2) если видитъ обезпеченіе на вѣронравственное воспитаніе дѣтей, и 3) если такъ судитъ, что небезпеченство на перверзію каѳолической стороны есть отстраненно.

(Прод. слѣдуетъ).

http://rusyns-library.org – «Русинська Бібліотека - ИИФ въ Ужгородѣ» - "Бібліотека Стефана Бендаса", 12.2015

ОФИЦІАЛЬНА ЧАСТЬ.

Епархія Мукачевска.

Число: 5368/26

Статистика деревляныхъ церквей на Подк. Руси.

а) Рефератъ министерства общественныхъ работъ въ Ужгородѣ за ч. 47,767. 1926. выдалъ распоряженіе всѣмъ окружнымъ урядамъ въ дѣлѣ списанія всѣхъ деревляныхъ церквей на Подк. Руси съ той цѣли, чтобы сѣ стародавны памятки были сохраненны отъ пошкодженія, знищенія, або торговли шпекулантовъ. Для того составится по дотычнымъ мѣстамъ катастеръ сихъ, часто очень цѣнныхъ, художественныхъ памятокъ. Съ симъ соключенно ввиду ухваляемой цѣли воззываю всѣхъ интересованыхъ оо. духовныхъ, чтобы въ каждомъ случаѣ съ всѣми способами и допомогами ишли на встрѣчу окружнымъ урядамъ въ справѣ точнаго и отъ реферата жаданнаго составленія вопросныхъ катастровъ.

——

Число: 5368/26.

Строеніе новыхъ церквей на Подкарпатской Руси.

б) Рефератъ министерства общественныхъ работъ въ Ужгородѣ отзываючися на то, что въ новѣйшихъ часахъ строилося на Подк. Руси больше церквей совсѣмъ не отповѣдающихъ архитектоничнымъ требованіямъ, художественному вкусу и матеріальному положенію въ предпріемство дающихъ церк. общинъ, за ч. 41.249/26. съ тѣмъ жаданіемъ обратился къ Правительству Епархіи, чтобы въ будучности планы и расчеты строиваемыхъ церквей предложилися ему для фахового обзора, понеже только тѣ общины можутъ обращатися о держ. подпорѣ къ предпріемству до министерства съ надѣею успѣха, которы сему условію удовлетворили. Сіе планомѣрное распоряженіе реферата крыетъ совсѣмъ интенціи Правительства Епархіи

и прото воззывается Духовенство, чтобы въ каждомъ случаѣ сообщило се требованіе общинамъ къ строенію готовлящимся и выключило изъ предпріемства a limine такихъ неквалификованыхъ строителей, особа которыхъ не даетъ достаточной гаранціи на то, что рефератъ приняти можетъ отъ нихъ составляемы планы и расчеты. Правительство Епархіи по сему поступовати будетъ всегда по смыслу наведеннаго распоряженія реферата и прото ани просити не позволяется, чтобы выимки были сдѣланны съ подъ вопроснаго, ухваляемаго, хоснаго и ожидаемаго фаваго обзора.

——

Число: 5368/26.

Продажа деревляныхъ церквей на Подк. Руси.

с) Рефератъ министерства общественныхъ работъ въ Ужгородѣ подъ наведеннымъ высше числомъ жадаетъ и то, чтобы эвентуальны продажи старыхъ деревляныхъ церквей не совершалися безъ повѣдомленія его. Гдѣ состояніе матеріяла церкви и размѣрія ея не будутъ уже отповѣдати нынѣшнымъ требованіямъ вѣрниковъ и тамъ только при посредничествѣ реферата можетъ быти слово о продажѣ. Держава сама прійдетъ на встрѣчу въ сихъ случаяхъ интересованнымъ общинамъ съ закупленіемъ матеріяла, чтобы эвентуально цѣнны памятки не попали до рукъ шпекулантовъ.

На эвентуальну продажу да просится въ каждомъ случаѣ дозволеніе отъ Ординаріята, который потомъ предложитъ справу реферату для дальшаго поступованія.

Безъ отповѣдной причины не вольно приступити до продажи деревляныхъ церквей, якъ цѣнныхъ памятокъ минулости

——

Число 11/927.

Поступованіе при бракосочетаніяхъ.

Цивильна Управа въ Ужгородѣ за ч. 50,552/26. сообщаетъ, что значителна часть духовенства еще и теперь не придержуетъ точно установленія закона ч. 320/1919., понеже дотычны протоколы

http://rusyns-library.org – «Русинська Бібліотека - ИИФ въ Ужгородѣ» - "Бібліотека Стефана Бендаса", 12.2015

прочи документы о заключенію предъ ними церк. супружествъ або цѣлкомъ не засылаютъ, або поздно и недостаточно предлагаютъ нотарскимъ и матрикарскимъ урядамъ. Повторительно проситъ Цивильна Управа строго воззывати духовниковъ, чтобы законнымъ повинностямъ при семъ вопросѣ якъ найточнѣйше удовлетворили, ибо провиняющимся въ будучности застановится держ. платня и заведется противъ нихъ карный процессъ.

Однымъ разомъ проситъ напоминати духовныхъ отцевъ, чтобы нотарскимъ и матрикарскимъ урядамъ всеможливо ишли навстрѣчу при поровнанію штатныхъ матрикъ, что до заведенія заключенныхъ супружествъ въ цивильны матрики въ тѣхъ припадахъ, гдѣ они еще не были заведены.

По сему поводу симъ обовязую Духовенство на то, чтобы требовали отъ сторонъ скорше заключити цивильное малженство предъ шт. матрикаромъ, и потому только церковное, ибо такъ не принужденъ духовникъ брати на себе отвѣчательность и не треба ему протоколы составляти и до нотарскаго (матрикарскаго) уряда засылати!

—

Число: 170 927.

Гр.-вост. священникъ не можетъ обучати законъ Божій (религію) въ держ. школахъ!

По одному особливому случаю (Бронька филіялъ) Шк. Отдѣлъ Цив. Управы за ч. 1116/27. сообщилъ Ординаріяту, что „на территоріи Подк. Руси пока ни въ одномъ случаѣ не было дано разрѣшеніе священникамъ гр.-вост. вѣроисповѣданія обучати религію того вѣроисповѣданія въ держ. школахъ“.

Если бы гдѣ-нибудь не задерживалося се распоряженіе, треба ознаймити сейчасъ Ординаріяту.

—

Число: 174/27.

Собираніе на епарх. прессу.

Обыкновенное епархіальное собираніе на пользу епархіальной каѳолической прес-

сы опредѣляется въ всѣхъ церквахъ и сего года на праздникъ „Трехъ Святителей“. ОО. Духовны добрѣ знаютъ, что майже одинственное оружіе наше противъ сильныхъ непріятельскихъ нападовъ каѳ. пресса и прото надѣюся, что всего можливаго сдѣлаютъ для успѣшнаго резултата общаго епарх. собиранія и не буду принужденъ видѣти между ними лѣниваго по сему взору дѣлателя!

Собранну суму изъ каждой парохіи найпознѣйше до конца фебруара заслати на адресъ: **Eparch. fund. Kassa. Užhorod, Zamok.** Касса же подастъ мнѣ конечну релацію о собранныхъ суммахъ до 15. марта т. г.

Проповѣдь на сей случай приспособлена находится въ семъ числѣ въ рубрикѣ „проповѣдникъ“.

Ужгородъ, 24. янв. 1927.

† *ПЕТРЪ*,
епископъ.

—

Епархія Пряшевска.

Число: 116/27.

Преподобному Священству Епархіи Пряшевской.

Сообщается выассигнованіе платни для поодинокихъ священниковъ по смыслу увѣдомленія Реферата съ дня 23. XII. 1926. ч. 75.223/III. Се есть довременно. Но понеже выассигнованна сумма не соотвѣтствуетъ степени закона, прото подъ 14. днями най задасть каждый приходникъ просьбу до Реферата, котора най зашлется путемъ Еп. Правительства. Въ просьбѣ най каждый точно изчислитъ сумму, котора ему приходитъ. Дата должны сходитися съ датами выказа.

а) Законъ съ дня 25. VI. 1926. ч. 122. въ 1. §-ѣ опредѣляетъ основное жалованіе 9.000 кор., а за 3-рочный часъ по 972 кор. Такихъ можно числити только 10 разъ.

б) Законъ въ томъ-же §-ѣ подъ ч. 2. опредѣляетъ за одну дѣтину 1224 кор., а за больше—1800 кор.

http://rusyns-library.org – «Русинська Бібліотека - ИИФ въ Ужгородѣ» - "Бібліотека Стефана Бендаса", 12.2015

в) На основаніи того най исчислитъ каждый приходникъ, сколько ему приходитъ за его особу, а сколько на фамилію. Най назначитъ, гдѣ и яки школы кончатъ его дѣти. Въ сихъ датахъ най зачислится только сумма, происходяща изъ различія между доходомъ и расходомъ, яка въ выказѣ находится. На пр. приходнику приходитъ:

1. основное жалованіе ... ... 9.000 Кч

2. при 16-лѣтной службѣ 5 по 3 лѣта ... ... 4.860 Кч
3. фамиліарное (за 2 дѣтей) 1.800 „

Сумма... 15,660 Кч

Съ той стягнутый пріемъ прихода въ Выказѣ ... ... 58 „

Приходитъ ... 15,602 Кч

Выассигновано ... ... 9,752 „

Недостатокъ ... **5,850** Кч

котора сумма просится выассигновати.

Конгруальный выказъ духовенства пряшевской епархіи:

Ряд. ч.	Имя священника:	Установленное жалованіе		Семейна подпора		На пенсію	
		на годъ	на мѣсяцъ	на годъ	на мѣся.	на годъ	на мѣся.
1	Адамковичъ Ант. ст.	14.088	1174	—	—	900	75
2	Адамковичъ Ант. мл.	4.500	375	1800	150	480	40
3	Андрашко Корнелій	9.060	755	1800	150	528	44
4	Артимъ Андрей	11.892	991	—	—	900	75
5	Артимъ Антоній	13.428	1119	—	—	900	75
6	Бачинскій Александеръ	10.266	855	—	—	900	75
7	Вайцура Іоаннъ мл.	5.616	468	1800	150	480	40
8	Байцура Іоаннъ ст. отъ I. 1—31. I. 1926.	11.808	984	1800	150	909	75
	отъ I. 11. 1926.	11.808	984	1224	102	900	75
9	Балажъ Михаилъ	7.584	632	1800	150	624	52
10	Бардошшій Адалбертъ	13.260	1105	—	—	900	75
11	Бескидъ Михаилъ	13.284	1107	—	—	900	75
12	Дръ. Вескидъ Николай отъ I. 1—31. VIII. 1926	6.180	515	—	—	480	40
	отъ I. IX. 1926.	7.152	596	—	—	528	44
13	Бескидъ Стефанъ отъ I. 1—30. IX. 1926.	4.740	395	1800	150	480	40
	отъ I. X. 1926.	5.712	476	1800	150	528	44
14	Бигарій Алексѣй	9.612	801	1224	102	768	64
15	Бигарій Еммануилъ отъ I. 1—8. IV. 1926.	18.672	1556	—	—	900	75
16	Бунганичъ Петръ	10.572	881	1800	150	624	52
17	Бурикъ Николай отъ I. 1—30. IX. 1926.	4.620	385	1800	150	480	40
	отъ I. X. 1926.	5.522	466	1800	150	529	44
18	Вислоцкій Максим.	8.940	745	1224	102	900	75
19	Вислоцкій Юлій отъ I. 1—30. IX. 1926.	3.912	326	1224	102	432	36
	отъ I. X. 1926.	4.884	407	1224	102	480	40
20	Волосиновичъ Дезидеръ	6.924	502	1800	150	528	44
21	Войтовичъ Стефанъ	8.616	718	1800	150	624	52
22	Галько Іоаннъ	13.164	1097	—	—	900	75
23	Гарчаръ Николай	14.544	1212	—	—	900	75
24	Герберій Аладаръ	9.000	750	1800	150	720	60
25	Герберій Велиміръ	8.940	745	1800	150	624	52
26	Годермарскій Андрей	4.620	385	—	—	432	36
27	Гомичко Іоаннъ	9.420	785	—	—	900	75
28	Гойдичъ Корнилій отъ I. 1—31. IX. 1926.	5.844	487	1224	102	624	52
	отъ I. X. 1926.	6.816	568	1224	102	672	56
29	Гойдичъ Стефанъ	11.568	964	—	—	900	75
30	Гойдичъ Іоаннъ ст.	10.188	849	—	—	900	75
31	Грешъ Андрей отъ I. 1—31. I. въ Дубовой	4.644	387	—	—	432	36
	отъ I. II. 1926. въ Кочковцахъ	4.800	400	—	—	432	36
32	Грицо Іоаннъ	5.184	432	1800	150	480	40
33	Громякъ Володиміръ	5.856	488	1800	150	528	44
34	Гудакъ Михаилъ	12.360	1030	—	—	900	75

http://rusyns-library.org – «Русинська Библіотека - ИИФ въ Ужгородѣ» - "Библіотека Стефана Бендаса", 12.2015

Ряд. ч.	Имя священника:	Установленное жалованіе		Семейна подпора		На пенсію	
		на годъ	на мѣсяцъ	на годъ	на мѣся.	на годъ	на мѣся.
35	Гусаръ Эмилій	5.232	436	1800	150	480	60
36	Гучко Евгеній отъ I. 1—30. IV. 1926.	11.520	960	1800	150	672	56
	отъ I. V. 1926.	12.492	1041	1800	150	720	60
37	Добрянскій Іоаннъ отъ I. 1—31. X. 1926.	8.640	705	1800	150	672	56
	отъ I. XI. 1926.	9.432	786	1800	150	720	60
38	Долгій Ириней отъ I. 1—31. VIII. 1926.	8.688	724	1800	150	624	52
	отъ I. IX. 1926.	9.660	805	1800	150	672	56
39	Желеній Эмилій	12.288	1024	1800	150	816	68
40	Жидишинъ Андрей	3.228	269	1224	102	432	36
41	Запотоцкій Юлій отъ I. 1—30. IX. 1926!	9.408	784	—	—	816	68
	отъ I. X. 1926.	10.380	865	—	—	852	71
42	Зима Андрей	8.928	744	1800	150	672	56
43	Зима Стефанъ	1.920	160	1224	101	432	36
44	Иванчо Стефанъ	6.060	505	1800	150	624	52
45	Ильковичъ Гиларіонъ	10.934	912	1800	150	816	68
46	Капишинскій Владимиръ	5.880	490	1800	150	528	44
47	Капишинскій Николай	5.676	473	1800	150	480	40
48	Капишинскій Ярославъ	13.826	1153	—	—	900	75
48	Карафанда Павелъ	11.952	996	1800	150	900	75
50	Карпатій Іосифъ	8.448	704	1800	150	672	56
51	Келлій Александеръ	13.464	1122	—	—	900	75
52	Келлій Алексѣй	6.276	523	1800	150	528	44
53	Келлій Эмилій отъ I.—31. X. 1926.	5.736	478	1800	150	480	40
	отъ I. XI. I.	6.708	559	1800	150	528	44
54	Келлій Николай отъ I. 1—31. IX. 1926.	8.280	690	1800	150	672	56
	отъ I X.	9.252	771	1800	150	720	60
55	Келлій Ѳеодоръ ст.	5.016	418	—	—	480	40
56	Келлій Ѳеодоръ мл.	5.184	432	1224	102	480	40
57	Кендровскій Алойзій	5.772	481	1800	150	624	52
58	Кендровскій Николай отъ I. 1—31. XII. 1926.	5.916	493	1800	150	528	44
	отъ I. I. 1927.	6.888	574	1800	150	576	48
59	Кизакъ Іоаннъ отъ I. 1—30. IV. 1926.	17.868	1480	—	—	900	75
60	Кизакъ Барѳоломей отъ I. 1—31. X. 1926.	5.856	488	—	—	528	44
	отъ I. XI. 1926.	6.828	569	—	—	576	48
61	Кнапъ Михаилъ	6.804	567	1800	150	624	52
62	Кокинчакъ Іоаннъ	9.372	781	1224	102	768	64
63	Ковачъ Георгій отъ I. 1—31. III. 1926.	3.480	290	—	—	528	44
	отъ I. IV. 1926.	4.452	371	—	—	576	48
64	Кощъ Антоній	9.948	829	1800	150	720	60
65	Кронгъ Стефанъ отъ I. 1—30. VI. 1926.	8.328	694	1800	150	720	60
	отъ I. VII. 1926.	8.328	694	1224	102	720	60
66	Криштофъ Николай	6.132	511	1800	150	624	52
67	Кубекъ Алексій отъ I. 1—30. XI. 1926.	8.928	744	1224	102	528	44
	отъ I. XII. 1926.	9.900	825	1224	102	720	60
68	Ладижинскій Николай	4.980	415	1800	150	480	40
69	Лацко Іоаннъ	8.184	682	1800	150	720	60
70	Левканичъ Викторъ	13.332	1111	1800	150	900	75
71	Левканичъ Іоаннъ	10.932	911	1800	150	720	60
72	Левканичъ Эмилій отъ I. 1—31. III. 1926.	10.968	914	—	—	768	64
	отъ I. IV. 1926.	11.940	995	—	—	816	68
	отъ I. I. 1926. 31. I. 927.	— —	——	1224	102	—	—
73	Манойловичъ Владисл. отъ I. 1—31. X. 26.	3.924	327	1224	102	432	36
	отъ I. XI. 1926.	4.896	408	1224	102	480	40
74	Манковичъ Ириней	7.716	643	1800	150	924	52
75	Мартякъ Алексѣй	4.020	335	1800	150	576	48
76	Мартякъ Викторъ	11.520	960	1224	102	900	75

http://rusyns-library.org – «Русинська Бібліотека - ИИФ въ Ужгородѣ» - "Бібліотека Стефана Бендаса", 12.2015

Ряд. ч.	Имя священника:	Установленное жалованіе		Семейна подпора		На пенсію	
		на годъ	на мѣсяцъ	на годъ	на мѣся.	на годъ	ан мѣся.
77	Мидликъ Алексѣй	8.196	551	1800	150	576	48
78	Мидликъ Георгій	6.612	683	—	—	528	44
79	Мижичко Евгеній отъ I. 1—31. III. 1926.	11.184	932	1800	150	768	64
	отъ I, IV. 1926.	12.156	1013	1800	150	816	68
80	Михаличъ Викторъ	8.400	700	1800	150	816	68
81	Михаличъ Гавріилъ отъ I. 1—30. IX. 1926.	10.836	903	1800	150	764	64
	отъ I. X. 1926.	11.808	984	1800	150	816	68
82	Михаличъ Михаилъ	15.396	1283	—	—	900	75
83	Миллій Яковъ	13.032	1086	1800	150	816	68
84	Миллій Михаилъ отъ I. 1 28. II. 26.	4.608	384	1224	102	672	56
	отъ I. III. 1926.	7.656	638	1224	102	672	56
85	Молчаній Михаилъ	14.424	1202	—	—	852	71
86	Молчанъ Іосифъ отъ I. 1—30 IX. 1926.	5.700	475	1800	150	480	40
	отъ I. X. 1926.	6.672	556	1800	150	528	44
87	Невицкій Викторъ	4.692	391	1800	150	672	56
88	Невицкій Георгій отъ I. 1 - 31. VIII. 1926.	6.696	558	1800	150	576	48
	отъ I IX. 1926.	7.668	639	1800	150	624	52
89	Нѣмецъ Стефанъ	11.532	961	—	—	900	75
90	Петрашовичъ Алексѣй I. X. 1926.	10.416	868	—	—	900	75
91	Петрашовичъ Миронъ	9.084	757	1800	150	624	52
92	Петрашовичъ Николай	11.472	956	—	—	900	75
93	Петренко Димитрій	7.152	596	—	—	624	52
94	Петрикъ Николай	9.804	817	1800	150	816	68
95	Подгаецкій Эдмундъ отъ I. 1—31. I. 1926.	8.316	693	1800	150	720	60
	отъ I. II. 1926.	9.868	774	1800	150	768	64
96	Подгаецкій Николай отъ I. 1—31. XII. 1926.	9.868	824	1800	150	768	64
	отъ I. I. 1927.	10.840	905	1800	150	816	68
97	Подгаецкій Стефанъ	8.652	721	1800	150	672	56
98	Рокицкій Корнелій	8.688	724	1800	150	768	63
99	Рокицкій Павелъ	8.436	703	1800	150	528	44
00	Рокицкій Стефанъ	14.820	1235	—	—	900	75
01	Ройковичъ Владиміръ	9.996	833	1224	102	900	75
02	Ройковичъ Николай	10.704	892	1224	102	852	71
03	Ройковичъ Ѳеодоръ	11.064	992	1800	150	816	68
04	Саболъ Михаилъ	10.332	861	—	—	816	68
05	Русснакъ Павелъ	10.332	861	—	—	768	64
	Седлакъ Ѳеодоръ мл. отъ I. 1—31. XII. 926.	6.684	557	1800	150	528	44
06	отъ I. I. 1937.	7.656	638	1800	150	576	48
07	Седлакъ Ѳеодоръ ст.	13.008	1084	—	—	900	75
	Секелъ Михаилъ отъ I. 1—30. III. 1926.	4.164	347	1800	150	528	44
08	отъ I. IV. 1926.	5.136	428	1800	150	556	38
	Симко Антоній отъ I. 1—31. VIII. 1926.	6.096	508	1800	150	576	48
09	отъ I. IX. 1926.	7.068	589	1800	150	624	52
10	Собота Іосифъ	10.280	861	1800	150	720	60
	Ставровскій Іоаннъ отъ I. 1—31. VIII. 1926.	8.400	700	1800	150	624	52
11	отъ I. IX. 1926.	9.372	781	1800	150	672	56
12	Стуляковичъ Михаилъ	13.992	1166	—	—	900	75
13	Стуляковичъ Павелъ	9.972	831	1800	150	480	40
14	Сухій Эмилій	13.860	1155	1800	150	672	56
15	Такачъ Николай	3.948	329	1800	150	524	44
	Торонскій Алексѣй отъ I. 1—31. VIII. 1926.	3.696	308	1800	150	624	52
16	отъ I. IX. 1926.	4.668	389	1800	150	672	56
17	Туркинякъ Константинъ	6.132	511	1800	150	576	48
18	Федашъ Ѳеодоръ отъ I. 1—28. II. 26. Завадка	504	42	1800	150	432	36
	отъ I. III. 30. IX. Чичава	4.572	381	1800	150	432	36
	отъ I. X. 1926. Чичава	5.544	462	1800	150	480	40

http://rusyns-library.org – «Русинська Бібліотека - ИИФ въ Ужгородѣ» - "Бібліотека Стефана Бендаса", 12.2015

Ряд. ч.	Имя священника:	Установленное жалованіе		Семейна подпора		На пенсію	
		на годъ	на мѣсяцъ	на годъ	на мѣся.	на годъ	на мѣся.
119	Ханатъ Ириней	11.964	987	—	—	900	75
120	Циллій Стефанъ	9.624	801	1800	150	768	64
121	Цомпелій Эдвардъ	7.996	654	1800	150	672	56
122	Чабинякъ Алексѣй отъ I. 1—31. V. 1926.	5.760	480	1800	150	576	48
	отъ I. VI. 1926.	6.732	561	1800	150	624	52
123	Чанда Іоаннъ	9.468	786	—	—	900	75
124	Чисарикъ Александеръ мл.	9.000	750	1800	150	480	40
125	Чисарикъ Александеръ ст.	12.336	1028	1800	150	900	75
126	Чисарикъ Викторъ	9.400	700	1800	150	720	60
127	Шаламонъ Адалбертъ отъ I. 1—31. IX. 926.	9.360	780	1800	150	672	56
	отъ I. X. 1926.	10.332	861	1800	150	720	60
128	Шеметковскій Михаилъ	13.632	1136	—	—	900	75
129	Шмилнякъ Эдвардъ отъ I. 1—31. XII. 1926.	8.652	721	1800	150	672	56
	отъ I. IX. 1926.	9.624	802	1800	150	720	60
130	Шилька Пант.	4.116	343	1800	150	432	36
131	Шудихъ Адалбертъ отъ I. 1—31. 1926.	6.252	521	1800	150	528	44
	отъ I. I. 1927.	7.224	602	1800	150	576	48
132	Шудихъ Августинъ отъ I. 1—30. XI. 1926.	6.588	549	1800	150	528	44
	отъ I. XII. 1926.	7.560	630	1800	150	576	48
133	Яночко Андрей	6.324	527	—	—	432	36

Число 53/27.

Выплата звышеннаго жалованія священниковъ по смыслу зак. ч. 126/926.

Сообщается Впр. Духовенству слѣдующее увѣдомленіе школьнаго реферата (ч. 74.345/III 926) о выплатѣ звышеннаго жалованія:

„Dodatkom k tunajšiemu vyneseniu čis. 74,344 26.—III. ai. 1926., ktorým bola nariadená výplata zvýšených záloh duchovenstvu tamojšiej eparchie, dodatočne sdeľujem toto:

Výchovné, spravnejšie zálohe na výchovné u jednotlivých duchovných bola počitana dľa stavu k 1. lednu 1926. Následkom toho z výchovného, spravnejšie so zálohy na výchovné odpadli ti duchovní, ktorých deti prekročily 18. rok života. V tom pripade, niektoré z dietok i po 18. roku je na štúdiach, môže rodič dľa platných predpisov o výchovnom pri štátných zamestnancoch obdržať zálohu na výchovné i na deti prekročivši 18. rok.

V platnosti zôstáva však to ustanovenie zákona č. 122 1926. Sb. z. a n., že výchovné, pof. záloha na výchovné sa poskytuje len na dve deti.

V tom pripadě, že by si niektorý z duchovných z tohoto titulu nárokoval zvýšenie poukazanej zálohy na výchovnom (z 1224 Kč. na 1800 Kč), po pripade žiadal priznánie zálohy na děti, musí svoju žiadosť riadenú na tunajší úrad doložiť svedectvom riaditeľstva (rektoratu) toho ustavu, na ktorom príslušné dieťa svoje študie koná.

Pri tejto príležitosti podotýkam, že je povinnosťou duchovných poživajúcich zálohu na výchovnom ohlásiť každú zmenu v rodinných poměroch, ako aj prip. zakončenie študii v tých pripadoch, v ktorých záloha je vyplácaná z tohoto titulu. — Za ministra: Kunz, v. r. m. p.

Число: 170/27.

Полекшеніе въ подержанію постовъ отъ св. Четыредесятницы 1927. до „ „ 1928.

На основѣ данной мнѣ власти отъ Апостолскаго Престола подъ ч. 9388/1920. на 10 лѣтъ, удѣляю всѣмъ вѣрникамъ Епархіи Пряшевской слѣдующіи полекшенія въ подержанію св. постовъ:

1) Въ св. Четыредесятницѣ, Филиповкѣ, въ постѣ св. верховныхъ Апостоловъ Петра и Павла, якъ и предъ Успеніемъ Пр. Богородицы маетъ задерживатися постъ въ понедѣлокъ, середу и пятницу, въ которы дни удѣляется разрѣшеніе на молочны ядения и позволяется уживати и масть. Въ прочи четыри дны тыждня розрѣшается и на мясоядение.

2) Въ всѣ середы и пятницѣ въ року разрѣшается на молочны ядения и на масть.

3) Въ первомъ тыждню св. Четыреде-

http://rusyns-library.org – «Русинська Бібліотека - ИИФ въ Ужгородѣ» - "Бібліотека Стефана Бендаса", 12.2015

сятницы, яко и въ страстной седмицѣ забороняется уживаніе мяса. Позволяются молочны яденія и масть въ вторникъ, четвергъ и субботу.

4) Въ Сыропустномъ тыждню въ середу и пятницу разрѣшается на молочны яденія и масть, а въ прочи дны и на мясо.

5) разрѣшается и на мясояденіе, если праздникъ падетъ на постный день съ выимкою праздника Воздвиженія Ч. Креста и Усѣкновенія.

6) Для учениковъ и ученицъ всѣхъ школъ удѣляется разрѣшеніе на молочны яденія и масть и въ первомъ тыждню св. Четыредесятницы, якъ и въ Страстной Седмицѣ кромѣ Вел. Пятницы.

7) Если въ которой-то парохіи для поодинокихъ фамилій потребны и больши полекшенія, най о. приходникъ обернется на Епарх. Правительство и най наведетъ канонически причины, яки такое полекшеніе жадаютъ.

Кто можетъ твердый постъ постити, най задержитъ твердый постъ, но най не осуждаетъ того, который служится полекшеніемъ.

Священники най въ постахъ предъ обѣдомъ и вечерею вымолятъ 50. псаломъ, а вѣрники, коли разомъ молятся всѣ, най вымолятъ 1 „Отче нашъ“ и 1 „Богородице Дѣво“ предъ и по обѣдѣ и по вечери. Коли каждый окреме молится, най вымолитъ 2 р. „Отче нашъ“ и 2 р. „Богородице Дѣво“.

Всѣ воззываются, чтобы задосить учинили за то полекшеніе съ другими добрыми дѣлами и съ милостынею.

— —

Число: 154/27.

Конкурсъ на приходы.

Впр. Епарх. Правительство выписуетъ конкурсъ на слѣдующи приходы: *Бардіевъ, Вернаръ, Медвеже, Орловъ, Пряшевъ, Кошице* до конца марта с. г. Прошенія, заданны на патронатски приходы лемъ тогда возьмутся во вниманіе, если они по смыслу церковнаго права предложены будутъ патрону черезъ Епарх. Правительство. Слѣдовательно, прошеніе адресованное патрону прежде задается Впр. Епарх. Правительству, которое потомъ предложитъ патрону.

Епарх. Правительство найострѣйше запрещаетъ безъ его соизволенія появитися на упраздненной парохіи священникамъ, которы жадаютъ просити ту парохію. Надальше забороняется каждое злагодженіе съ вѣрниками. Коли священникъ получитъ соизволеніе Епарх. Правительства,

най то ознаймитъ касательному побочному администратору порожнаго прихода и съ нимъ най появится на приходѣ, чтобы попозерати приходъ, але не чтобы тамъ литургизати, або даяки функціи кончити.

Переступованіе церковныхъ законовъ въ той точкѣ найбольше будетъ вредити самому священству, а потомъ и самымъ вѣрникамъ. „Кто не слухаетъ Церкви, не слухаетъ Бога“, а за сей грѣхъ Богъ страшно каратъ уже на семъ свѣтѣ!

— —

Ч. 151—33/927.

Застрахованіе священниковъ въ „Kněžskej Nemocenskej Pokladně въ Přerově“.

По увѣдомленію помянутой „nemocenskej pokladně“ сообщается Впр. Духовенству, что гр.-кат. духовенство, дѣйствующее въ публичной пасторизаціи по смыслу закона должно застраховатися въ „Kněžskej nem. pokladně“ въ Перовѣ. Мѣсячный взносъ 2% для новаго жалованія, а то такъ, что 1% платитъ священникъ, а 1% штатъ. Въ томъ смыслѣ 1% стягнется изъ жалованія. Управители „pokladně“ переговоры держали съ министерствомъ, чтобы такимъ способомъ были выбираны взносы застрахованія.

Пряшевъ, 24. янв. 1927.

† *ДІОНИСІЙ*,
епископъ.

ПРОПОВѢДНИКЪ.

Средства христіянскаго воспитанія.

„Непреставай младенца наказовати: аще бо жезломъ біеши его, не умретъ отъ него“.
(Притч. XXIII. 13).

Воспитательна кара.

Господь Богъ велику кару наложилъ за грѣхъ на Адама. Землѣ приказалъ родити бурянъ, Адамъ мусѣлъ тяжкою працею обробляти землю, чтобы обстаралъ каждоденный хлѣбъ. Но клятва и кара, наложена на Адама, всѣхъ насъ обтяжуетъ. Земля родитъ бурянъ, а мы тяжкою працею глядаеме каждоденный хлѣбъ. Поле треба обробити, работати при пекучомъ солнцу, на вѣтру, многоразъ и на дождю, въ морозѣ. А что старости, пока зерно дозрѣетъ, прійдетъ въ стодолу. Разъ велика сухота, пакъ мокрота, градъ або

http://rusyns-library.org – «Русинська Бібліотека - ИИФ въ Ужгородѣ» - "Бібліотека Стефана Бендаса", 12.2015

сильны бури знищатъ надѣю газды. А что еще труду, если зерно зарастаетъ ситьомъ, буряномъ, кукольомъ, пока все то выполется!

Тѣмъ старостямъ газды подобну старость маютъ родичи, пока дѣтей воспитаютъ и дочекаются радости отъ нихъ. Окремъ добраго поученія и приклада многоразъ и полоти треба бурянъ изъ души дѣтей. Потребно дѣтей не разъ и карати, чтобы выкоренити изъ нихъ указующися злы склонности. При воспитанію дѣтей многоразъ мусиме употребляти и строгое средство, т. е. кару моральну и тѣлесну, бо даколи безъ того не могли бы мы дѣтину захоронити отъ злаго путя. Св. Письмо кажетъ: **„Иже щадитъ жезлъ свой, ненавидитъ сына своего“** (Притча XIII. 25). Подаю вамъ поученіе о томъ, якое значеніе маетъ при воспитанію дѣтей кара, а якъ съ тѣмъ средствомъ пользоватися.

—!— Если увидите, что домъ вашъ хочетъ розвалитися, то даваете подпоры тутъ и тамъ, чтобы домъ захранити. Но то многоразъ такъ поздно дѣется, что домъ за часъ еще постоитъ, а пакъ конечно разпадаетъ. То само станетъ и съ родичами, которы не караютъ дѣтей отъ початку за ихъ блуды. Дѣти растутъ въ своихъ злыхъ навычкахъ, которы станутся ихъ другою натурою. Изъ однаго блуда въ другій будутъ падати и станутся несчастіемъ родичей. При христіянскомъ воспитанію дѣтей многоразъ, а то завчасу употребляти треба средство кары.

—!— Цѣла воспитательна работа спочиваетъ на авторитѣ, т. е. на вѣрѣ въ томъ, что учитель, воспитатель дѣтинѣ говоритъ. Якъ бы того не было, то дѣтина никогда не научилася бы читати, писати и всеобще ничего. Прото есть правило: „Кто хочетъ учитися, муситъ вѣровати“. Христіянское воспитаніе спочиваетъ на авторитѣ Божой, т. е. на вѣрѣ въ Бога и Его правдахъ. Воспитаніе безбожное, которое неузнаваетъ авториту Божу, а человѣка проголошуетъ за своезаконнаго, воспитуетъ безъ авториты. Такое воспитаніе есть „млинъ безъ воды“— говоритъ славный воспитатель Коменскій. Воспитатель, который не выучуетъ, а не воспитуетъ въ имени правды и закона Божаго, не маетъ авториту, бо ничъ не обовязуетъ дѣтину къ вѣрѣ и послушности. Прото такъ страшны слѣдствія маетъ безбожное воспитаніе на полю нравности. А чтобы безбожное воспитаніе укрывало свои неудачи и блуды, голоситъ, что воспитуетъ человѣколюбиво, не уживаючи кары тѣлесной, что понижаетъ человѣка. А въ томъ самомъ такожде великій блудъ есть.

Пестуетъ тѣло, пыху, а подкопуетъ нравственность, нищитъ душу.

Кто твердитъ, что тѣлесна кара не отповѣдаетъ важности воспитанія, тотъ спротивляется Духу Святому, который говоритъ: **„Не преставай младенца наказовати: аще бо жезломъ біеши его, не оумретъ отъ него“** (Притч. XXIII. 13). На другомъ же мѣстѣ говоритъ: **„Слацы выю его, дондеже младъ есть: да не когда ожестѣвъ не покоритъ ти са“** (Сирахъ, XXX. 12) и вновь говоритъ: **„Наказуй сына твоего, и оупокоитъ та, и дастъ лѣпотѣ души твоей“** (Притч. XXIX. 17).

Кто твердитъ, что тѣлесна кара несогласна мудрому воспитанію, тотъ спротивляется найславнѣйшимъ воспитателямъ, которы узнавали потребность мудро уживаной тѣлесной кары. Съ тѣмъ однакожь не то твердится, что кара найлучшое воспитательное средство; — есть оно только послѣдное, но потребное. Бо гдѣ дѣтина достанетъ доброе поученіе, маетъ добрый прикладъ, мало даколи треба тамъ дѣтину карати.

Кара — будь моральна, або тѣлесна — укажетъ дѣтинѣ, что законъ нравственный есть святый, его преступленіе карается. Далѣе, справедлива кара есть острый лѣкъ, который захранитъ дѣтину на будучность отъ подобныхъ блудовъ. Часто перва кара отвертаетъ дѣтину разъ на всегда отъ того, або тамтого грѣха. Но многоразъ не лемъ покарану дѣтину, но и другу, котора свѣдкомъ была грѣха и кары.

Не употребити кару тамъ, гдѣ то потребно, есть погрѣшностію, которое катехизмъ называетъ чужимъ грѣхомъ. А сколько родичей допустится того грѣха, когда не караютъ дѣтей. А съ тѣмъ плетутъ бичъ на себе, несчастливою зроблятъ дѣтину.

Былъ одинъ отецъ, который малъ двохъ сыновъ безбожныхъ. Отецъ много зла чулъ о своихъ сынахъ и напоминалъ ихъ: „дѣти мои, прочто робите таки злы дѣла, недобрѣ, что я о васъ чую“. Напоминалъ, но не каралъ. Сей отецъ былъ архіерей *Гели*. А что сталося? Богъ покаралъ цѣлу фамилію. Сыны были въ войнѣ убиты; отецъ якъ о томъ дознался впалъ изъ столка мертвый. Отъ фамиліи отобрали архіерейскій урядъ, потомки жебрали о каждоденный хлѣбъ.

Дороги родичи, бойтеся того приклада и памятайте на слова св. Писанія: **„Любай сына своего, оучаститъ емъ раны, да возвеселитсѧ къ послѣднѧѧ своѧ“** (Сирахъ XXX. 1).

Позналисте, что кара—потребнос сред-

http://rusyns-library.org – «Русинська Бібліотека - ИИФ въ Ужгородѣ» - "Бібліотека Стефана Бендаса", 12.2015

ство воспитанія дѣтей Якъ же сіе средство употребляти, чтобы было успѣшное?

Не свободно кару—а найменше тѣлесну —часто употребляти. Не розумное дѣло было бы дѣтину за кажду найменшу провину карати, бо то тупило бы нравственну чувствительность дѣтей. А тѣлесну кару не уживайте только въ случаю тяжкой провины и умысленной злобы.

Кара маетъ быти справедлива, т. е. маетъ быти примирена провинѣ. А за саму провину най не будетъ одна дѣтина карана, а друга нѣтъ. Дѣтина дуже легко похопитъ несправедливость кары, а станется завзятою. Кара маетъ быти така, чтобы дѣтину возбудила до добраго и чтобы незатупила въ дѣтинѣ чувство добраго. Даколи выстарчитъ дѣтинѣ заборонити ей милу забаву; другій разъ застыдити ю предъ чужими, но даколи необходимо есть уживати тѣлесну кару. Дуже велика хиба есть, если мати боронитъ дѣтину, когда ю отецъ справедливо караетъ. Другій разъ мати выгрожается дѣтинѣ: „чекай, прійдетъ отецъ, дастъ онъ тебѣ"! Изъ того дѣтина або то заключитъ, что отецъ може несправедливо караетъ, або то себѣ представитъ, что отецъ есть немилосердный тиранъ, а въ дѣтинѣ гаснетъ любовь до отца.

Такожде велика хиба грозити дѣтину съ карою, а то пакъ не исполнити; або грозити съ карою прямо невозможною. Дѣтину не треба грозити съ великою карою; дайме ей меншу кару, но то сейчасъ по провинѣ, чтобы дѣтина познала, что грѣхъ связанный есть съ карою.

Кара най будетъ проведена спокойно, серіозно. Дѣтина най чувствуетъ, что отецъ не радо караетъ, что его то болитъ, а что караетъ изъ любви и нужды и про благо ея. Прото не карайте съ великимъ гнѣвомъ, съ проклонами! Такожде при тѣлесной карѣ не бійте дѣтину будь съ чѣмъ и будь гдѣ. Св. Письмо говоритъ о жезлѣ.

Часто чути отъ родичей, что они много біютъ дѣтей, а то ничъ не помагаетъ. То правда будетъ, бо не караютъ справедливо, мудро, любезно, спокойно. *Св. Ансельмъ* не похвалюетъ частое караніе, онъ говоритъ, что съ дѣтиною такъ треба заобходити, якъ робитъ майстеръ съ золотомъ, съ котораго образъ хочетъ зробити. Сей золото тутъ розплескаетъ, тамъ выгладитъ, инде съ него выторгнетъ, ажь пока не достанетъ жаданый образъ. Св. Письмо говоритъ: **„И отцы не раздражайте чадъ своихъ, но воспитовайте ихъ въ наказаніи и оученіи Господни"** (Ефес. VI. 4).

Не хиба, если тѣлесна кара чувствительна, болѣзненна есть, бо и така маетъ быти. Св. Писаніе говоритъ: **„раны и сокрушенія сѣкутаютъ злыхъ, язвы же въ сокровищахъ чрева"** (Притч. XX. 30). Тѣлесна кара если бы не была болѣзнена, то дѣтина бы съ ней смѣялася и не донесла бы успѣха. Дѣтина най плачетъ, если того заслужила. Якъ выростетъ, тогда она поразумѣетъ, что кара была про ней благо и подякуетъ вамъ. О много лучше если дѣтина плачетъ въ молодости, а будетъ съ ней добрый человѣкъ, якъ кедь бы не плакала, осталася безъ кары, зопсулася, а даколи проклинала родичей, что ю не карали. Св. Писаніе кажетъ: **„ласкай чадо и устрашитъ тя, играй съ нимъ, и опечалитъ тя"** (Сирахъ XXX. 9).

Тѣ суть власности воспитательной кары, которы если задержите, кара будетъ успѣшна, если требало бы ю даколи употребляти. Поедны родичи говорятъ, что прото не караютъ дѣтей, бо не любили бы ихъ. Но не маютъ правду; дѣтина упознаетъ справедливый поступъ родичей, что они караютъ изъ любви.

Дороги отцы и матери, мудро, съ любовію карайте дѣтей вашихъ, если то потребно было бы, а дѣти вамъ зато вдячны будутъ. Не разъ нарѣкаютъ дѣти на своихъ родичей, что про нихъ сталися злочинцами, бо родичи не карали ихъ при первыхъ провинахъ. За караючимъ отцемъ и матерію стоитъ авторита закона Божаго, а законъ Божій кару предписуетъ, якъ одно средство христіянскаго воспитанія, о чемъ свѣдчитъ Св. Писаніе, якъ то вы чули.

Въ давныхъ часахъ прутъ, якъ отзнакъ карнаго права и обовязка родичей, въ христіянскихъ домахъ на первомъ мѣстѣ былъ поставленый.

Дороги родичи! Знаете, что Госп. Богъ есть найсовершеннѣйшій воспитатель, а Его законъ найлучшое воспитательное правило. Руководитеся съ нимъ и найлучше воспитуете дѣтей!

Св. Писаніе говоритъ: **„такоже нива мужа безумнаго, и тако виноградъ человѣка скудоумнаго. Яще оставиши его, оплететъ, и травою порастетъ весь, и будетъ оставленъ, ограды же каменныя его разкопаются"** (Притч. XXIV. 30, 31). Душа сердце дѣтей вашихъ есть поле и винница То поле и винницу пестуйте, чтобы не были пусты и васъ св. Писаніе не назвало лѣнивыми. Поученіе най будетъ приправа земли; добрый прикладъ теплота солнца, котора подпоруетъ развитіе; а съ карою ополете отъ буряна, отъ всякой злобы сердце, наколи тѣ укажутся у дѣтей. Памятайте на слова св. Писанія, ко-

http://rusyns-library.org – «Русинська Бібліотека - ИИФ въ Ужгородѣ» - "Бібліотека Стефана Бендаса", 12.2015

гда употребляете будь которое воспитательное средство, робите то мудро, бо: **„премѫдрость ихъ покѣдятъ людіе, и похвалѫ ихъ исповѣсть Церковь“** (Сирахъ, XVII. 14). Аминь.

— —

Слово на Трехъ Святителей.

Священникамъ епархіи мукачевской къ ч. 174/27.

Написалъ: о. **Александеръ Илницкій,**

„Часъ оуже намъ отъ сна возстати!“
(Римл. 13, 11).

Неможеме себѣ доситъ живо изобразити, яка то велика и счастлива радость была, котора наполнила сердца угнетеныхъ христіянъ, когда Божіе Провѣдѣніе даровало молодому Стаду послѣдователей Христовыхъ такаго сильнаго и ревнаго заступника, якимъ исторія Церкви считаетъ царя римскаго: *Константина Великаго*

Пріемны, теплы солнечны лучи засвѣтили скрозь малы, темны оконка до страшныхъ вязницъ и свободящіися оттуду вязнѣ почули въ душахъ правдивость утѣшительныхъ словъ спасителевыхъ: **„Не оставлю васъ сиры, пріидѫ къ вамъ!..“** Перестало рыканіе дикихъ звѣрей въ амфитеатру, Неронъ, Декій, Діоклеціянъ и прочи мучители счезли изъ той арены, на котору такъ завзято сосредоточили всѣ способы для уничтоженія имени христіянскаго .. Отворилися двери катакомбъ, чтобы вышли изъ нихъ съ своимъ горящимъ убѣжденіемъ на свѣтъ тѣ крѣпки христіянски души, задачею которыхъ опредѣлила Христова воля: перестроити и къ евангелскимъ засадамъ приспособити цѣлый тогдашный въ моральномъ болотѣ валяющійся свѣтъ...

Яка то велика и счастлива радость была! И однакожь не могла долго усчастливляти христіянъ. Свобода отъ Константина дарованна пошкодила многимъ изъ самаго Христоваго стада. Арій, Несторій, Евтихій и прочи еретики, безвѣрцы и неудовольники сіютъ раздоръ въ наукѣ Церкви. Земля потрясется подъ тяжкимъ тягарьомъ засѣвшимъ до душъ человѣческихъ подъ именемъ блуда аріанизма. Видится на моментъ, якбы неправда побѣдила правду, якбы молода Церковь немогла поборотися съ ересами, терзающими богохульно Христову ризу. Но въ слѣдующемъ моментѣ уже показуетъ свою силу Провѣдѣніе Бога. Являются, якъ свѣтлы

зорницы — велики мужи, учители и святители: *Василій Вел.*, архіепископъ Каппадокійской Кесаріи, *Григорій*, епископъ Назіанзскій и *Іоаннъ Златоустый*, архіепископъ Константинополскій, которы ревно бороняютъ као правду, глубокою наукою и мудростію, силою живаго слова равно такъ, якъ перомъ и на всегда прославленными сочиненіями откидаютъ ереси всякаго рода побѣдоносно въ самое тое болото назадъ, изъ котораго они возродилися.

—!— Не таки-ли обстоятельства и въ XX. столѣтію модернаго невѣрствія, что ревному христіянину свою вѣру и Церковь отъ разнороднѣйшихъ ересевъ, блудовъ и нападовъ защищати надо?! Не жертвуеме-ли достойно великой и славной памяти Трехъ Святителей, если о томъ размышляеме, а) *откуду происходятъ тѣ напады* и б) *якою маетъ быти наша защита?*

* * *

а) На той вопросъ: *откуду происходятъ днесь напады противъ каѳолической вѣры и Церкви,* отповѣдь ужасна: изъ всякой стороны. Такъ то было отъ временъ Трехъ Святителей всегда ажь до днесь. За несчастливымъ дѣломъ тщеславныхъ цареградскихъ патріарховъ *Фотія* и *Керулларія*, съ которымъ отдѣлили отъ единства Церкви огромнаго числа, миліоновъ людей, особливо Славянъ, слѣдовали *Виклифъ, Гусъ, Лютеръ, Цвингли, Калвинъ* и продолжали смутное наслѣдство человѣческой гордости, оставшися однакожь на нѣкихъ позитивныхъ засадахъ религійнаго система. Слѣдовали потомъ изась прежде-революціонны атеистичны французски писатели *Montesquieu*, *Diderot*, *D'Alambert*, *Voltaire*, *Rosseau* и пр., которы фалешными философическими методами боролися противъ всякой вѣры и сдѣлали своими сочиненіями ужасны руины въ религійномъ духу своихъ временъ. Воздвиглося изась франко-массонство на засадахъ безвѣрія и безбожія и своими полиповыми обятіями (ложами) вловило въ сѣти протицерковныхъ атеистовъ изъ всѣхъ интелигентнѣйшихъ верствъ человѣческаго общества. Возникъ соціализмъ и коммунизмъ и чрезъ свои сильныагитаціи причинился въ худобнѣйшихъ верствахъ народа до того, чтобы изнищити религійный духъ и выкоренити вѣру изъ сердецъ приверженцевъ своихъ. На основѣ средовѣковыми реформаторамн голошеннаго „свободнаго изслѣдованія“ св. Писанія особливо въ Америкѣ возродилося чудно великое множество разныхъ сектъ и подъ именами методистовъ, салвистовъ, баптистовъ, адвентистовъ и т. д. лифе-

http://rusyns-library.org – «Русинська Бібліотека - ИИФ въ Ужгородѣ» - "Бібліотека Стефана Бендаса", 12.2015

руютъ свои яды, отровляючи съ ними души тѣхъ легковѣрцевъ, у которыхъ религія внѣшна только форма, а не внутренное убѣжденіе. И такъ дошли мы до новѣйшихъ часовъ, до настоящаго времени. Возмимъ себѣ въ примѣрь только нашу малу републику. Якъ выглядаетъ (выпозируетъ) она изъ религійнаго взора? Переворотъ и послѣвойнова революція, якъ такожде легкомысленный либеральный духъ настоящаго времени явился у насъ съ такими ужасными иаслѣдками, что отпало отъ тѣла као. Церкви приблизительно 1,500,000 душъ. Сѣ отпадшіи сталися въ Чехахъ жертвою гуситизма и безконфессіонизма, у насъ же на Подкарп. Руси схизматицкій болыпевизмъ зажадалъ въ жертву душитѣхъ, которы сдружилися съ агитующею чужою эмиграціею, съ найболыпими врагами тутешныхъ русиновъ, для уничтоженія найдрацѣннѣйшаго сокровища народа: религійнаго спокоя и процвѣтанія сей земли. Нарокомъ называю домашныхъ непріятелей вѣры и Церкви нашей схизматицкими — болыпевиками, ибо ужасны факты здѣшной религійной борьбы подаютъ великочисленныхъ певныхъ доказовъ для сего утвержденія, о которыхъ предъ вами —!–, которы обстоятельства добрѣ спознаете, обширнѣйше говорити и не нужно.

Ложны апостолы сектантовъ, еретики, схизматики, массоны, индиферентисты, соціалисты, коммунисты нападаютъ непрестанно на нашу вѣру и Церковь... Не правда-ли таже, что напады направленны противъ насъ: изъ всѣхъ сторонъ?

А *напады дѣлаются головно въ пресѣ*, черезъ печатанное слово, черезъ безбожны, атеистичны и протицерковны книги, новинки, календари, брошурки и т. д. Доб,ѣ знаетъ непріятель, что живое слово только на моментъ ухопитъ сердце, безъ заруки дальшихъ тревалыхъ слѣдствій и прото ширитъ свою отрову въ печатанной формѣ, чтобы та отрова осущехтвила свою задачу цѣлковито. Давно говорится уже у насъ, якъ пословица, что больше бѣды зробила среди нашихъ вѣрниковъ сама одна газета „Русская Земля“, якъ весь цѣлый рядъ необризованыхъ батюшекъ схизматицкаго большевизма. Подумайте себѣ —!–, что на „Подкарпатску Правду“ стотысячей жертвуютъ наши коммунисты, чтобы только чѣмъ густѣйше роскидали свой органъ пекельною ненавистію и клеветами наполненный противъ вѣры, Церкви и духовенства между калѣкою нашимъ народомъ, а рекрутовали и цѣлкомъ новый элементъ: русиновъ безбожниковъ въ свой грозливый таборъ. Добрѣ знаютъ коммунисты и то, что нашъ народъ радо

читаетъ календарь. 20.000 экземпляровъ печатали таже изъ своего календаря и на г. 1927. и роскидаютъ то между народомъ тѣ коммунисты, у которыхъ первымъ принципомъ есть, что: „не можетъ быти добрымъ коммунистомъ, кто вѣруетъ въ Бозѣ!“ (Виждь: Катехизмъ коммунистовъ). А народъ купуетъ отъ агентовъ (якъ я о томъ лично удостовѣрился) большевицкій ядъ по 5 Кч. О — на сколько ужасное чтеніе се у того русина, который до сихъ поръ изъ вѣры жилъ и такъ твердо прилѣплялся къ своему святому церковному обряду!

Смутно на то и подумати, ибо чтеніе блудныхъ, безбожныхъ часописей, книгъ, новинъ и брошуръ отнимаетъ человѣку вѣру и человѣкъ потомъ збавленъ нравственнаго подклада, на всякій злочинъ готовый. Пр. года 1843., 29. декабря въ Швейцарскомъ мѣстѣ св. Гавлѣ при огромномъ множествѣ присутствующихъ людей осудили къ смерти многократнаго убійца *Петра Васера*. Предъ эксекуціею разсудка священникъ приправилъ его на смерть. Съ слезами въ очахъ признался, что непріятельска книга, руганіемъ переполненное сочиненіе *Штравса* о животѣ І. Христа приправила его къ погибели, ибо отняла отъ него вѣру и отворила предъ нимъ дорогу пропасти. „Давно вдячно молился я, жилъ емъ счастливо и спокойно; но плохи книги, которы попалися до моихъ рукъ, задусили въ мнѣ вѣру цѣлкомъ. У скорый часъ захватило душу мою то кривое убѣжденіе, что набоженство (религія) есть только вымысломъ человѣческимъ, страховискомъ, которымъ простый народъ держится въ уздѣ. Справедливость Божа, небо и пекло что суть только простыми выгадками на окламаніе легковѣрующихъ людей..“ По тому признанію сталъ несчастникъ подъ шибеницу и исполнился надъ нимъ разсудокъ сеземнаго правосудія. Ужасна смерть вправдѣ! — и что ей причинило? Чтеніе злыхъ книгъ! (Jirásko: Prakt. promluvy v přikladech, str. 85).

б) *Противъ всѣхъ тыхъ непріятельскихъ нападовъ якою маетъ быти наша защита?* На сей вторый вопросъ отвѣтуетъ ясно и премудро великій Папа нашего столѣтія, *Пій X.* сими словами: *„Даремно будете церкви, держите миссіи, ставляете школы. То все будетъ знищено, если не будете знати борониться противъ непріятелей полезною, бодрою, смѣлою, мужественною католическою печатію; если не будетъ выразно католическихъ новинъ!“* Епископъ французскій изъ *Remes-y* такъ напоминалъ на сію повинность — предъ заведеніемъ законовъ секуларизаціонныхъ — своихъ сограждановъ: „Господа!, минулся часъ, кога

http://rusyns-library.org – «Русинська Бібліотека - ИИФ въ Ужгородѣ» - "Бібліотека Стефана Бендаса", 12.2015

надо было церкви строити и престолы украшати. Нынѣ одна важнѣйша задача чекаетъ насъ: розкинути богато по цѣлой державѣ продукты доброй каѳолической печати". Додайме къ симъ напоминаніямъ воззваніе св. ап. *Павла*: „**часъ оуже намъ отъ сна возстати**!" (Рим. 13., 11.) и ясно стоитъ предъ нами: якою маетъ быти наша защита. Если мы до сихъ поръ въ своей вѣрѣ были такаго слабаго и захитающагося убѣжденія, что дозволилисьме себѣ своими геллерами подпоровати расколническу „Русскую Землю", коммунистическу „Подкарпатску Правду", на всѣ боки „свободномышленія" заангажованое „Свободное Слово", або прочи продукты, книги, новинки, брошуры, календари и други сочиненія протикаѳолической, безвѣрной, немо, альной, непріятельской печати, то біющеся въ груди съ окаяностію — якъ евангельскій мытарь — признайме свою провину и установимъ себѣ мужественно, что: никогда не хочеме взяти до рукъ—и за дарьмо—заотровленны творы той печати, котора якъ ящеричое племя: ядовитыми зубами кусаетъ и гры зетъ все то, что предъ нами почитаемое и святое, якъ: драгоцѣнное сокровище вѣры, чистоту нравовъ, заруку спасенія св. М. Церковь, а конечно и нашу безсмертну душу!

Но не выполнится наша повинность въ самомъ семъ рѣшительномъ постановленію, что варовати будеме самыхъ себе и всѣхъ намъ милыхъ отъ пропастныхъ, ядовитыхъ зубовъ блударской печати,—ибо се только негативна часть нашей элементарной каѳолической повинности: а мы сдѣлати маеме чегось и позитивно. *Перворядна повинность наша* окремъ того, что варуемеся отъ всѣхъ продуктовъ намъ непріятельской печати: *выбудовати, усильнити, поддръпити и поддержывати съ всѣми можливыми способами, средствами и жертвами на уровни стоящую каѳолическую печать*! При семъ вопросѣ было бы тяжкимъ грѣхомъ противъ вѣры и Церкви, противъ свойственнаго нашего интереса и противъ потомковъ нашихъ, гладнокровно отзыватися на яку-нибудь причину, котора препятствуетъ насъ въ жертвоприношенію. Свѣдомый гр. каѳоликъ, почитатель своей св. вѣры и Церкви, любитель своей народности и щирый воспринимать культуры и просвѣщенія читати будетъ добрѣ каѳолически книжки и газеты, календари и брошурки и своими жертвами допоможетъ и найхудобнѣйшихъ къ тому, чтобы такожде читати могли таки книжки и новинки!

Преосвященный Епископъ Петръ, нашъ милый, любимый и старостливый Архипастырь на праздникъ „Трехъ Святителей" опредъляетъ ежегодно общое епархіальное собираніе на пользу и подпорованіе нашей епархіальной каѳолической печати. Сегодня таже такъ священнику, якъ мірянину, такъ интелигенту, якъ простому, такъ заможному, якъ и худобному указати надо, что имѣетъ чувства и просвѣщенія для полнаго поразумѣнія сего столь важнаго вѣрооборонительнаго вопроса и принесетъ для епарх. каѳол. прессы свою возможну жертву!

Пр. Въ Таліянщинѣ была недавно каѳ. пресса въ неутѣшительномъ положенію. „Italia", единственный каѳ. денникъ медіоланскій (Milano), малъ быти про недостатокъ отбирателей такожь застановленнымъ. *Кардиналъ-архіепископъ Tosi* выдалъ тогды воззваніе для захраненія денника и то и нелишилося безъ добрыхъ выслѣдковъ. Воззваніе публиковано было и въ парижскомъ каѳ. деннику „La Croix", гдѣ читалъ то оденъ шоферъ (проводчикъ автомобила. А той простый и худобный мужь взялъ частку своихъ пришпорованныхъ грошей и заслалъ Кардиналу-Архіепископу медіоланскому въ проводѣ слѣдующей дописи: „Ваша Эминенція! Въ газетѣ „La Croix" читалъ я Ваше воззваніе въ дѣлѣ захраненія каѳ. денника „Italia" и беру себѣ смѣлости — якъ простый и худобный роботникъ — заслати Вашей Эминенціи сей скромный дарунокъ. Я французскій шоферъ, утратилъ емъ свою вѣру и черезъ 20 годовъ жилъ внѣ Церкви. Чтеніе новинки „La Croix" привело мене и:ась къ Богу, а каѳ. печати на столь благодарный я отъ того часу, что повинностію считаю голоситися на Ваше Воззваніе и такъ, если и неспознаю Медіоланъ и Италію .. „Italia" есть однакожь каѳ. журналъ, а я убѣжденъ, что каѳ. газеты суть найсильнѣшими оружіями для захраненія души. Надѣюся, что Ваша Эминенція найдетъ дорогу и достанетъ возбудительное слово и отъ *Святѣйшаго Отца*, чтобы было цѣлое сердце всего каѳол. міра къ жертвоприношенію приправлено за каѳ печать! Глубоко отданный Вашей Эминенціи: *E Garnier*". (Lid. Listy, č. 287 26).

* * *

—!— *Три Святители* жертвовали мудростію, чтеніемъ, словомъ и перомъ, морально и матеріально всегда и повсюду, когда и гдѣ на то въ интересѣ защиты св. вѣры и Церкви нужно и потребно было.

И резултатъ огромныхъ ихъ трудовъ и жертвъ была радостна и полна побѣда надъ еретиками и расколниками тогдашнаго вѣка.

Мы жіеме въ не менше опасномъ вѣку

http://rusyns-library.org – «Русинська Бібліотека - ИИФ въ Ужгородѣ» - "Бібліотека Стефана Бендаса", 12.2015

модерными блудами переполненнаго XX. столѣтія. Майже одинственный, сильный и острый щитъ въ рукахъ нашихъ противъ непріятелей всего рода: свѣдома, крѣпка и смѣла каѳолическа печать. Да жертвуетъ таже каждый изъ насъ по силамъ на цѣли сей каѳолической печати, ибо самъ той великій апостолъ *Павелъ*, о которомъ кажется, что жіючи днесь, былъ бы новинаремъ, напоминаетъ насъ, что: „**часъ оуже намъ отъ сна возстати**!“ Аминь.

НАШИ ДѢЛА.

КЪ УПОРЯДКОВАНІЮ СВЯЩЕННИЧЕСКИХЪ ДЕРЖАВНЫХЪ ЖАЛОВАНІЙ.

Отъ коли появился такъ званный „*конгруовый закон*“ съ дня 25. VI. г. 1926. подъ ч. 122/26., по примѣру цѣлаго духовенства ЧСР. и наши мукачевски и пряшевски священники постоянно интересуются: *якъ стоитъ дѣло упорядкованія священническихъ держ. жалованій и что можно отъ того конечно чекати?*

Извѣстно, что вороги духовенства и Церкви Христовой позадъ сего закона не только въ парламентѣ, но и въ газетахъ такій демонскій шумъ сдѣлали, якбы цѣлый свѣтъ уничтожался вслѣдствіе сего закона! Хотя, если дакто обективно смотритъ дѣло, тотъ часъ удостовѣрится о томъ, что въ такомъ подобномъ отношеніи классикъ хорошо сказалъ

„*Montes parturiunt et nascitur ridiculus mus!*“

Что наши священники особенно интересоваются о семъ дѣлѣ, то натуральное. Ибо наши и фамилію имѣющи хвященники, которы наченше отъ свѣтовой войны очень тяжелыя времена переживаютъ, изъ большей части такъ *мизерно* жиютъ — только одинъ смутный фактъ спомню здѣсь — что *находятся на жаль уже и таки священники, которы не въ состояніи засылати дѣточки свои до школы! А о долгахъ лѣпше и не говорити!*

Священники чекали полѣпшаніе положенія своего отъ новаго закона. Но безъ изнятія всѣ очень ошибалися, особенно наши и фамилію имѣющи священники. *Не давно появился первый отростокъ новаго конгруоваго закона и морозъ принесъ съ собою!* Духовенство не есть довольнымъ съ першою аппликаціею новаго закона! И совершенно правду имѣетъ.

Но всетаки, да будетъ мнѣ дозволенно объяснити дѣло и разомъ по возможности успокоити впреподобное духовенсто.

1. По новому закону ч. 122/26. – законъ смотри въ ч. 8—1926. Душпастыря — священники наши, приходники, капланы, каноники, авлисты и наст. богословской семинаріи, которы вси имѣютъ гимн. матуру и Чсл. горожанство имѣютъ право наченше отъ I. I. г. 1926. на слѣдующое жалованіе:

а) *конгруа, рочно Кч 9 000* —

б) *трилѣтный прибавокъ* по каждой трилѣтной священ. службѣ — и капланской — рочно Кч 972·—, но только до высоты 10-го трилѣтнаго прибавка.

в) *семейна подпора* за 1 дѣтину рочно Кч 1224·—, за 2 и больше дѣтей рочно Кч 1800·—

Но къ конгруи надо примѣтити, и то главное дѣло, что только мѣстный доходъ парохіи дополняется, подвышается до высоты Кч. 9000. — Таже для установленія конгруи надо будетъ переже установити мѣстный доходъ одинокаждый парохіи и то по предписанію § 3. зак. ч. 122/26. на основѣ чистого дохода годовъ 1923—25. на г. 1926—30.

2. Якъ въ всѣхъ епархіяхъ, такъ и въ нашихъ русскихъ епархіяхъ даяка *конскрипція* была уже переведенна на требованіе держ. власти. Но *сія конскрипція, только епархіальна. Не есть таже конечной, только дочасной, которая и не преюдикуетъ въ будучности совершаемой офиц. конскрипціи.* Официальну кднскрипцію перевести до сихъ поръ и не было возможнымъ, ибо и до сего дня не было выданно *наставленіе* къ закону ч. 122—26., на основѣ которого единственно можливо конскрипцію законно и правосильно перевести.

Якъ вѣсти ходятъ, приготовляютъ уже наставленіе къ закону, и то такъ обширно. что 8 §§ имѣющій законъ больше якъ изъ 300 §§ состоящое наставленіе будетъ имѣти. Коли таже появится подвопросное наставленіе — кажутъ что въ февралѣ—. слѣдуетъ на основѣ того офиц. перевести конскрипцію комиссіями, состоящими изъ членовъ комп. окр. начальства и Правительства Епархіи. Самособою понимается что якъ и къ бывшой дочасной, такъ и къ сей новой и конечной конскрипціи приготовитъ Правит. Епархіи свое духовенство.

3. На якой основъ таже была установленна платня духовенству наченше отъ I. I. г. 1926. якъ то комп. церк. реферати сообщили нам?

На сей вопросъ чашко знали бы отвѣтъ дати и сами комп. роференты держ. власти! Прошу подумати, якъ можетъ въ такомъ важномъ дѣлѣ поступовати церк. референтъ, когда нѣтъ къ закону наставленія что больше и инструкціи не получили отъ Министеріи. Легко ачей того реферата об-

http://rusyns-library.org – «Русинська Бібліотека - ИИФ въ Ужгородѣ» - "Бібліотека Стефана Бендаса", 12.2015

винятъи — якъ мы то въ газетахъ бельшеразъ читали — но тяшко бы было на томъ мѣстѣ сидѣти, смотря и на то, что онъ разомъ и *отвѣчаетъ* за свое поступованіе. Могу сказати на примѣръ, что здѣсь на ужгородскомъ церк. референтѣ такъ добровольно занимался сими дѣламн, что и по интенціи господина вицегубернатора всѣ други дѣла отложили, день и ночь работали, чтобы духовенство могло на свята даяки деньги получити, якъ и дѣйстно получили.

Ключъ ассигнаціи не только неизвѣстный, но и не былъ!

Правда, что Еперхія точно установила что принадлежитъ каждому духовнику по новому закоиу *на основѣ нашой приватной конскрипціи* и просила, чтббы изъ сей суммы стягнули что въ г 1926. уже получили переже священники и такъ остальну сумму, 4, 5, 6, 7, 8, 9, 10. 11, 12, 13.000 Кч. ѣмъ выплатили на основѣ обязательства священниками въ конскрипціи подписанного. Но се не случилося, ибо референтъ боялся отъ того, что вслѣдствіе офиц. конскрипціи легко можется настати *переплата*, а переплату возвратити очень тяжелое дѣло, ибо тогда ачей черезъ мѣсяцами не получили бы многи ниякого жалованія.

Наши конскрипціи изъ большей части кончилися съ минусомъ, и только въ нѣсколькихъ случаяхъ съ меншимъ плусомъ, ибо коблину-роковину мы не зачислили якъ доходъ, ибо то священники въ обще не *получили* Потому зачислилисьме выдатки, особенно подати, Кч. 1000 павшалъ на повозку, канцелярски выдатки и проч. И такъ натурально, что съ минусомъ заключилася конскрипція. Что совершенно и отвѣчаетъ правдѣ. Изъ чего таже жнли свяшенники спрашиваетъ дакто? Изъ держ. платнѣ и изъ долговъ!

Мы таже и теперь ad amussim придерживаемся къ сей конскрипціи и требовати будуме нову офиц. конскрипцію на основѣ той конскрипціи перевести.

Но референты не такъ смотрили конскрипцію, якъ были предложенны Они то не понимали, якъ можно конскрипцію съ минусомъ, или только съ меншимъ плусомъ заключити. *Они таже по всей вѣроятности задержали при ассигнаціи въ каждой парохіи по разныхъ обстоятельствахъ эвентуально Кч. 2, 3, 4, 5, 6, 7000 до конечнаго установленія новой конскрипціи!*

Референты таже только по своему приватному убѣжденію перевели ассигнацію. Вслѣдствіе чего *сіе установленіе жалованій только дочасное, а ассигнованна сумма только авансъ на тоту платню, котра тогда будетъ конечно установленна, коли появится наставленіе къ закону, на основѣ котораго переведется конскрипція.*

Нѣтъ таже никакого смысла впадати въ отчаяніе, хотяй — если дакому, та нашему мукачевскому и пряшевскому духовенству — очень тяжело чекати!

Много, очень много можно бы о семъ законѣ писат и иговорити, но почекаеме наставленіе къ закону, чтобы мы *чисто и ясно* видѣли! По нашему знанію были уже сдѣлани соотвѣтны шаги на комп. мѣстѣ, чтобы ошибки закона были исправленѣ по крайней мѣрѣ и по возможности въ наставленіи къ закону.

О. СТОЙКА.

НАШИ ВѢСТИ.

— **Эра мучениковъ въ Китаю и Мексику.** Китайцы суть въ междуособной войнѣ. Майже половина державы есть уже въ власти большевиковъ, а въ прочихъ частяхъ течетъ борьба еднотливыхъ генераловъ; громадятся повсюду банды бандитовъ. Китайски большевики россійскимъ традиціямъ отповѣдно хотятъ знищити всѣ набоженства, въ первомъ ряду же каѳолицизмъ и каѳ. миссіи. Принудити всѣхъ миссіонеровъ, чтобы вернулися до своихъ отчинъ, або всѣхъ забити! Такъ голосятъ въ своихъ манифестахъ и событія показываютъ, что не лишаются при самыхъ словахъ. Забито было уже много миссіонеровъ въ послѣдныхъ мѣсяцахъ. Испанскій миссіонеръ P Maiquez въ Shensi пострадалъ 4. септ. 1926., 12-го же септ. въ провинціяхъ Kanzu и Mongolii были забиты други 3 миссіонеры и около 100 каѳоликовъ. Всѣ миссіи суть угроженны, вѣрники съ дикимъ терроромъ преслѣдованны, церкви разоренны такъ, что говорити можно вправдѣ о эрѣ мучениковъ. Новы китайски домородцы Епископы, которыхъ въ близшей минулости рукоположилъ Святѣйшій Отецъ *Пій XI.* доживаютъ правѣ найтяжшу ситуацію, но такъ они, якъ и всѣ миссіонеры съ пламеннымъ и неустрашимымъ духомъ обходятся въ своей жертвами польной службѣ.

А не только въ Китаю, но и въ Мексику настала эра мучениковъ. Тутъ до сихъ поръ 4 Епископовъ увязненно, а съ ними великое число прочихъ церковныхъ дигнитаріевъ, священниковъ и цивильныхъ. А тѣхъ, которы за вѣру свою пострадали мученическою смертію есть уже тысячей. Епископы выдали концемъ новембра 1926. пастырскій листъ, въ которомъ наново возбуждаютъ вѣрниковъ на вытревалость и хвалятъ ихъ за любовь, съ которою бо-

http://rusyns-library.org – «Русинська Бібліотека - ИИФ въ Ужгородѣ» - "Бібліотека Стефана Бендаса", 12.2015

рятся и если нужно и кровь свою проливаютъ за вѣру и Церковь. Въ нѣкоторыхъ епархіяхъ Епископы заказали вѣрникамъ подъ карою экскоммуникаціи посылати дѣтей до штатныхъ лаицкихъ школъ. И голосъ Архипастырей есть услышанъ. Вѣрники стоятъ въ одномъ фронтѣ за своими пастырями и вѣрятъ имъ въ всемъ.

Та неисповѣдима сила каѳолицизма муситъ побѣдити на конецъ и тутъ и тамъ. „Кровь мучениковъ — сѣмя христіяновъ!“ (L. L.).

— —

— **Международный Евхаристичный конгрессъ** отбудется найблизше г. 1928. въ *Сиднеи* Австралія). Сей XXIX. конгресъ такаго рода очевидно не будетъ совершенъ въ такихъ гигантическихъ размѣріяхъ, якъ послѣдный, минувшаго года въ *Чикаго*, ибо цѣла Австралія не числитъ больше, якъ 6 милліоновъ обывателей, изъ которыхъ только около 1½ мил. есть каѳоликовъ. До конгресса маютъ еще докончити будову 3 велелѣпныхъ каѳедръ, изъ которыхъ одну будуютъ въ *Сиднеи*. Австралійскій епископатъ уже отъ теперь робитъ отповѣдны приуготовленя для успѣшнѣйшаго устроенія конгресса. (Н.З.)

— —

— **Рѣчь Его Святѣйшества Пія XI.** на тайной Конзисторіи (20. XII. 1926.) по поводу промоціи о. *Гамбы* и о. *Лаврія* въ кардиналы, относилася на счастливы событія минувшаго года, якъ на беатификаціи, евхар. конгрессъ въ Чикаго, ювил. торжества чина Францискановъ, консекрацію китайскихъ епископовъ и пр., потомъ снова осудилъ Св. Отецъ преслѣдованіе Церкви въ Мексику и воспомнувши о дѣятельности „Action Francaise“, выголосилъ, что каѳоликамъ не вольно работати въ организаціяхъ, которы ставлятъ политику предъ религіею. Кремъ того *не вольно каѳоликамъ читати часописи, которы выступаютъ противъ каѳолической вѣры и моральности.* Осудилъ на конецъ Св. Отецъ атентатъ на *Муссолинія* и такожде преслѣдованіе таліянскимъ правительствомъ каѳ. акціи. (Н. З.).

— —

— **Новый гр.-каѳ. епископъ въ Канадѣ.** о. *Титъ Галущинскій*, ЧСВВ. бывшій профессоръ и ректоръ богословской семинаріи въ *Львовѣ* назначенъ *Его Святѣйшествомъ* въ гр.-каѳ. епископы до *Канады*. Новый Епископъ имѣетъ около 40 лѣтъ, есть докторомъ теологіи, спеціялистомъ въ библійныхъ наукахъ и авторомъ больше библійныхъ научныхъ работъ. (Р. С.)

— —

— **Инсталлація промовеаныхъ и новоименованныхъ канониковъ** въ Пряшевѣ торжественно отбылося 16. янв. с. г. Д-ръ *Симеонъ Смандрай* есть послѣ сей инсталлаціи архидіякономъ, д-ръ *Николай Русснакъ* примицеріемъ, *Іоаннъ Коротнокій* еклезіархомъ, *Еммануилъ Бигарій* схоластикомъ и *Іоаннъ Кизакъ* молодшимъ каноникомъ. Ad multos felicissimos annos!

— —

— **Msgr. dr. Josef Bombera**, епископъ, тронный ассистентъ Его Святѣйшества, протоіерей коллег. капитулы въ Ст. Болеславѣ, генеральный суперіоръ чсл. арміи въ пенсіи, 2-го янв. г. 1927. въ Празѣ и Křižovníků въ Бозѣ упокоился. Житъ 55 годовъ и изъ тѣхъ 29 годовъ въ совѣстной и вѣрной воинской службѣ, гдѣ и дождался найбольшей годности. Правдива причина преждевременнаго его пенсіонованія было паломничество нимъ въ ювил. году 1925. въ Римъ совершенное, чтобы лично подяковалъ Святѣйшому Отцу за достоинство епископства. Послѣ отъѣзда нунція *dr. Marmaggi*-я изъ Праги, гуситска политическа сполечность верглася на епископа, ген. суперіора д-ръ *Бомберу* и неуспочила, пока не отстранила трудолюбиваго, а еще совсѣмъ здороваго и сильнаго суперіора до пензіи. Трагична преждевременна смерть постигла его правѣ по той причинѣ, ибо не могъ успокоитися въ несправедливомъ поступованію своей верхности. *Requiescat in pace!* Отъ пенсіонованія д-ръ Бомберы юрисдикціональна власть надъ воинск. духовенствомъ чсл. арміи есть въ рукахъ д-ръ *Кордача*, архіепископа пражскаго.

— —

— **о. Стефанъ Андрашко** приходникъ въ Кушницѣ 44-го г. жизни и 19-го г. душпастырства своего, 16-го января с. г. въ Бозѣ упокоился. Покойный сначала былъ сотрудникомъ въ Бѣлкахъ, потомъ администраторомъ въ Лазахъ (Мал. Раковецъ) и отъ г. 1923. дѣйствовалъ въ Кушницѣ, гдѣ постоянны борьбы съ схизматицкими большевиками не въ малой мѣрѣ причинилися до того, чтобы нервы молодаго нашего собрата выповѣли службу и приступила смерть къ брату нашему, предъ которымъ еще столь много работы стояло. Смутно и при искренномъ сожалѣнію региструеме вѣсть о его преждевременной смерти! **Блаженный покой и вѣчнам ємў памать!**

— —

http://rusyns-library.org – «Русинська Библіотека - ИИФ въ Ужгородѣ» - "Библіотека Стефана Бендаса", 12.2015

— **„Свобода религіи“ на Подкарп. Руси.** Предъ чѣмъ мы въ предыдущемъ числѣ варовали ужгородску цивильну управу, то случилося. *о. Стефанъ Решетило* днесь уже дѣйствительно выповѣдженъ изъ републики и послѣ рождественскихъ праздниковъ оставилъ территорію Подк. Руси. Ужасный и грубый ударъ то для насъ отъ цивильной управы, котора сякимъ образомъ провокуетъ религійны чувства всего греко-каѳолическаго священства и обывательства Подкарпатской и Пряшевской Руси тогда, когда было бы правдѣподобно повинностію ея въ сихъ занедбаныхъ частяхъ републики не возмущенія спокоя, но нѣкую консолидацію сдѣлати. Отецъ Решетило ачей прото мусѣлъ отити, что въ своихъ бесѣдахъ миссійныхъ мужественно боронилъ права у насъ давной и автохтонной гр.-каѳ. вѣры и Церкви?,—что выступовалъ противъ ложныхъ пророковъ и безморальности (?), — что народъ съ большою радостію слухалъ его прилюдны миссійны проповѣди? Або былъ предъ цив. управою подозрѣлый чужинецъ, который шкодити могъ чѣмъ нибудь репутаціи и интересамъ републики? Дивна есть вправдѣ въ „энергіи“ своей та цивильна управа! Повинность свою исполняющаго, тихаго монаха о. Решетилу не могла терпѣти и при всякой зарукѣ Епископа Гебея, но терпѣла примѣромъ гр.-вост. батюшку Иличка, не имѣвшаго гражданства, въ Вел. Лучкахъ въ гр.-каѳ. фарѣ, церкви и маеткахъ черезъ 6 годовъ ажь доти, пока самъ той неборакъ не досталъ дяки отити послѣ исполненія своей „миссіи“ изъ каляныхъ Лучокъ до золотой Праги! Терпитъ и теперь, чтобы батюшки засѣдали маетки, фары и церкви наши по 17 селахъ! При сихъ грабежахъ уже забылися отъ ней всѣ реституціонны термины и обѣцанія, но о. Решетилу прото, что гр.-каѳ. народу и намъ милый и дорогій есть, не можно терпѣти?! А когда такимъ уразомъ испытаетъ цивильна управа нашу лойялиту, „Lidové Noviny“ несутъ слѣдующу вѣсть: —

„**Organisace pravoslaví na Podkarpatsku.** Iv — Užhorod, 16. ledna Do Užhorodu přijel pravoslavný biskup *Irinej* (Dr. Čirič) z Nového Sadu v SHS. a sdrží se zde několik dní. Cílem jeho cesty na Podkarpatsko, kde zůstane několik měsíců, je, organizovati zdejší pravoslavné obce a postarati se o řádnou duchovní správu jež dosud trpěla tím, že po převratu bylo vysvěceno na třicet nekvalifikovaných pravoslavných duchovnich. Dalším úkolem bude starati se o vzdělání duchovniho dorostu, jenž bude až do řádného obsazeni pravoslavného biskupství na Podkarpatsku vychováván na příslušných učilistích v Srbsku. Biskup Irinej, jemuž je 42 roků, studoval v Moskvě a nabyl doktorátu filosofie na vídeňské universitě. Byl až do svého jmenování biskupem profesorem hebrejštiny na pravoslavném semináři. Po jeho názoru nejsou těžkosti pravoslavné církve rázu vnějsího, nýbrž vnitřního. Úřady republiky v Praze a v Užhorodě vycházejí mu, jak zdůraznil v rozhovoru s redaktorem Lidových Novin, i jeho poslání ochotné vstříc“.

Назначимъ себѣ таже добрѣ и незабываемо, что дѣется здѣсь! Фаворизація гр.-восточнаго противозаконія противъ положительныхъ правъ и интересовъ греко-каѳолицизма при штатной асистенціи! Отцевъ Василіяновъ изъ Галичины не можно у насъ потерпѣти, бо задачею ихъ назначилося Римскою Куріею: перевести реформу Чина въ нашей провинціи. Но югославянину Иринею гр.-вост.) идутъ уряды „въ встрѣчъ“, ибо онъ въ чужихъ гр.-каѳ.) церквахъ и церковныхъ маеткахъ организовати будетъ „православію“! Повторяеме, что та несправедлива политика мати будетъ еще у насъ серіозныхъ слѣдствій! **(И.)**

ОТЪ РЕДАКЦІИ.

И здѣсь воззываме уважаемое вниманіе Духовенства Мукачевской и Пряшевской Епархіи на велику важность акціи, котору започала ЦКОВ. въ Ужгородѣ въ интересѣ вѣры и Церкви и котору ухвалили въ всѣхъ и наши Ординаріи. Да проукажетъ каждый с. духовный свою добру охоту въ сей справѣ для обороненія жизнепныхъ правъ нашихъ! Прошеніе ЦКОВ. на дняхъ розошлется окреме каждому приходскому уряду пряшевской и мукачевской Епархіи

——

John Ledney, Palmerton, Pa. Гроши дошли. Щирое спасибо! Прошеніе Ваше отъ 3. XI. 926. что до хиблящихъ числъ держу въ эвиденціи, но из-за огромнаго занятія прошу мало потерпѣти. **Выказъ американскихъ рештанечниковъ составляетъ уже епарх. касса и перешлетъ у скорый часъ о. Др. Григашію,** тамошному нашему редактору и администратору **(Braddock, Pa, 431. George str.);** къ нему надо обратитися и съ эвентуальными рекламаціями! Серд. привѣтъ.

Нова брошура ЦКОВ. на дняхъ появилася. Соеержаніе: а) Паст. посланіе изъ предидущаго числа, б) Фотій и Керулларій, в) Кириль и Меѳодій. Пространство 50 стор. Цѣна 1 Кч. Получити у ЦКОВ., Ужгородь, Капитульна 3.

http://rusyns-library.org – «Русинська Бібліотека - ИИФ въ Ужгородѣ» - "Бібліотека Стефана Бендаса", 12.2015

ПОЯВИЛСЯ и уже ПРОДАЕТСЯ!

„ВЕЛИКІЙ КАТЕХИЗМЪ“

составленъ въ употребленіе народныхъ школъ и для мірянъ Епархіи Мукачевской, изданіе II. дополненное — напечатаный „съ благословеніемъ и одобреніемъ Правительства богоспасаемой Епархіи Мукачевской въ Ужгородѣ, 7. XII. 1926. подъ ч. 5054/26“.

Въ днешньомъ коммунистичномъ и безбожномъ часу каждый священникъ долженъ постаратися, чтобы его вѣрники научилися принципамъ и основамъ своей вѣры. Сей Вел. Катехизмъ дуже обширно и основно пертрактуетъ нашу католическу вѣру и восточный обрядъ нашъ. Цѣна едного екземпляра въ твердомъ переплету Кч **12**·—

Священникамъ и пѣвцеучителямъ на ихъ письменное желаніе на нашихъ почтовыхъ поштахъ и на комисіонну разпродажу зашлеме катехизмы и даме 15 %-овъ скидки отъ разпроданныхъ примѣрниковъ.

КНИГОПЕЧАТНОЕ АКЦІОНЕРНОЕ Т-ВО „УНІО“
УЖГОРОДЪ, ПЛОЩА КОРЯТОВИЧА Ч. 10.

http://rusyns-library.org – «Русинська Бібліотека - ИИФ въ Ужгородѣ» - "Бібліотека Стефана Бендаса", 12.2015

ДУШПАСТЫРЬ

ОФИЦІЯЛЬНЫЙ ОРГАНЪ ЄПАРХІИ МУКАЧЕВСКОЙ

ЧИСЛО 3. 1927. МАРТЪ РОЧНИКЪ IV

ВЫХОДИТЪ КАЖДОГО МѢСЯЦА РАЗЪ ВЪ ЮЛІЯ И АВГУСТА. РЕДАКЦІЯ ВЪ УЖГОРОДѢ, УЛ. КАПИТУЛЬНА Ч. 3.; АДМ. ЕПИСКОПСКА КАНЦЕЛАРІЯ.

ПРЕДПЛАТА НА ГОДЪ 60 Кč.
ОДИНОКОЕ ЧИСЛО . 6 „
ВЪ АМЕРИКѢ . . . 3 дол.

ОТЪ ИМЕНИ РЕД. КОМИТЕТА ЗА РЕДАКЦІЮ ОТВѢЧАЕТЪ: О. АЛЕКСАНДЕРЪ ИЛНИЦКІЙ, ЗАСѢДАТЕЛЬ И ПИСЬМОВОДИТЕЛЬ КОНЗИСТОРІИ.

СОДЕРЖАНІЕ:

А. ИЛНИЦКІЙ: ХМАРЫ НАДЪ ГОРИЗОНТОМЪ 113—115. — ПАСТЫРСКОЕ ПОСЛАНІЕ духовенству и вѣрникамъ мукачевской, пряшевской и крижевацкой епархіи о Царствѣ Христовомъ 115—128. — КАТЕХИТИКА Одна, изъ нашихъ великихъ задачъ 128—131. — ДУШПАСТЫРЬ. Практичны вопросы 131—136. ПРАВО. О мѣшаныхъ супружествахъ вообще, особенно же о мѣшаныхъ супружествахъ связанныхъ предъ схизматическимъ священникомъ 137—139. — ПРОПОВѢДНИКЪ. Средства христіянскаго воспитанія. 139—145. — ОФИЦІАЛЬНА ЧАСТЬ. Епархія Мукачевска. 146—153. — Епархія Пряшевска. 153—155. — НАШИ ДѢЛА. Урядовое справоизданіе о общомъ собранію „Kněžskej nemocenskej pokladně v Přerově“. 156—161. — НАШИ ВѢСТИ 161—166.

http://rusyns-library.org – «Русинська Бібліотека - ИИФ въ Ужгородѣ» - "Бібліотека Стефана Бендаса" 12.2015

Священникамъ!

Наша книгопечатня выдала книгу

„Протоколы брачныхъ оглашеній“

Конечно потребна и практична книга для пароховъ. Кто разъ ю увидитъ, неотмѣнно купитъ ю. **Цѣна перепл. 100 архов Кч 20.**

учителѣ!

Заведьте в ваши школы Волошинову

АЗБУКУ Подкарпатского языка. **Цѣна брошуровано Кч. .6**

Кто сесю азбуку в первой классѣ елементарноѣ школы заведе, рѣшив раз на всегда языковый вопрос Подкарп. Руси. За сею азбукою слѣдують Волошиновы книги: **Движима азбука, Мала читанка, Велика читанка, Наука стилизаціи, Методична граматика, Велика граматика, Наука о числах и пр..**

ЛУДВИКЪ МИШКОЛЦІЙ

уставъ на сготовленіе церковныхъ и священническихъ одеждъ

УЖГОРОДЪ, ул. Радванска 68.

СГОТОВЛЯЕТЪ разны одежды церковны, священнически, церковны и дружественны хоругви (прапоры), ризы далматики, реверенды, цимады, биреты и свящ. цивильны одежды.

При умѣренныхъ цѣнахъ

Якъ гр. каѳ. вѣрникъ и точный роботникъ проситъ подпорованіе Впр. Духовенство!

http://rusyns-library.org – «Русинська Бібліотека - ИИФ въ Ужгородѣ» - "Бібліотека Стефана Бендаса", 12.2015

ЧИСЛО 3. 1927. МАРТЪ. РОЧНИКЪ IV.

ДУШПАСТЫЬР

ОФИЦІАЛЬНЫЙ ОРГАНЪ ГРЕКО-КАѲОЛИЧ. ЕПАРХІИ МУКАЧЕВСКОЙ И ПРЯШЕВСКОЙ.

Выходитъ каждого мѣсяца разъ окремъ юлія и августа. — Редакція: Ужгородъ, Капитульна ул. ч. 3.; Администрація: Епископска Канцеларія.

Предплата на рокъ 60 Кč
Одинокое число... 6 „
Въ Америцѣ ..... 3 Дол.

Отъ имени Ред. Комитета за редакцію отвѣчаетъ: о. Александеръ Илницкій, засѣд. и письмоводитель Конзисторіи.

А. ИЛНИЦКІЙ:

Хмары надъ горизонтомъ...

У насъ то уже и не чреззвычайно, если скажеме, что *хмары надъ горизонтомъ...* Мы очень рѣдко радуемеся пріемнымъ солнечнымъ лучамъ и тѣмъ частѣйше закрывается надъ нами небосклонъ хмарами и мракомъ. Но теперь тѣ хмары и мраки опаснѣйши, якъ когда-нибудь и прото съ большою осторожностью и приуготовительностью надо слушати каждому, что *хмары надъ горизонтомъ!*

Политикою не занимаемеся ex professione. Но когда политика засягаетъ чѣмъ небезпечнѣйше до нашихъ жизненныхъ церковно-культурныхъ и національныхъ интересовъ, тогды выступиме изъ нашей пассивности и скажеме громкимъ голосомъ каждому непріятелю, что *прочь отъ святыни нашей!* Гр. каѳ. *русины на Подкарпатахъ на челѣ съ своими Архіереями и священниками* — хоть якъ то дивно голоситъ — будутъ и днесь въ единомъ общомъ и сильномъ фронтѣ, если слово есть о бытію, або пропасти, и *боронити будутъ свои церковны и національны права до остатньаго воздыханія!*

Розумѣетъ насъ каждый, что говориме о вознамѣренномъ плану переложенія главнаго города Подкарпатской Руси изъ Ужгорода въ Мукачево. Насъ вообще не интересуетъ, съ чѣмъ соключается сей вопросъ, — съ административною реформою-ли, або чѣмъ-нибудь иншимъ. Мы только то констатируеме, что если бы осуществился несчастсивый планъ: переложити животное центрумъ Подкарпатской Руси въ которое-нибудь иное мѣсто сей территоріи, то означало бы смертельный ударъ нашей церковной и національной жизни. Констатируеме то не только по акценту *главнаго города*, но болѣе по дальшимъ можливостямъ, которы совокупленны съ симъ опаснѣйшимъ планомъ и которы означати бы могли абсолутное раздрабленіе Подкарпатской Руси по церковному и національному взору. И се уже така ужасна перспектива, что отъ ней не только намъ самымъ, но и пряшевскимъ и американскимъ братьямъ нашимъ боятися треба и приуготовитися къ мужественнѣйшей борьбѣ, чтобы безъ нашей найсилнѣйшой резистенціи не представили намъ однымъ разомъ неизмѣнимое уже fait accompli!

Сіе становище заняло въ вопросѣ на иниціативу *Преосвящ. Епископа Петра Гебея* при участію Капитулы и греміальнаго духовенства 9-го февруара, г. 1927. въ ужгородской еписк. резиденціи совершенное разширенное конзисторіальное засѣданіе, когда въ обширныхъ телеграммахъ протестовало у пражской владѣ противъ деградаціи Ужгорода и предписало способы, которыми участво-

http://rusyns-library.org – «Русинська Библіотека - ИИФ въ Ужгородѣ» - "Библіотека Стефана Бендаса", 12.2015

вати имѣетъ въ протестующей акціи и провинціальна Церковь.

Когда же нашъ церковный и политичный фронтъ еднотливымъ является въ семъ дѣлѣ и найлучши вожды русскаго народа экспонируются въ справѣ съ цѣлою вагою своихъ особъ, ачей можеме надѣятися на то, что размыслитъ тверезно влада републики и не позволитъ раздробити и уничтожити насъ на счетъ чешско-русскаго братерства...

Айно! Ачей можеме надѣятися на то, — но при вшиткой надѣи будьме приуготовленны на все, бо дѣло еще искушаетъ и незнати, что принесетъ будучность! *Хмары надъ горизонтомъ!*

——

Пастырское посланіе

духовенству и вѣрникамъ мукачевской, пряшевской и крижевацкой епархіи о Царствѣ Христовомъ.

Надходящее время св. четыредесятницы взбудило насъ, возлюбленны въ Христѣ братья Священники и вы, наши милы Вѣрники, чтобы мы Вамъ въ семъ нашемъ ювилейномъ годѣ проговорили о Царю, котораго проповѣдали и научовали наши славянски апостолы, св. Кириллъ и Меѳодій и за котораго житіе свое жертвовали. А для чего мы то робиме? Послухайте добрѣ и легко порозумѣете.

Человѣческій родъ есть въ *жалостномъ* положенію уже больше якъ сто лѣтъ. Не только между народами и племенами, но и между гражданами поодинокихъ народовъ и краевъ нѣтъ едности, нѣтъ мира, ани покоя. Всѣ усилія предводителей нынѣшныхъ народовъ, чтобы допровадити до мира и покоя оставаютъ безуспѣшн ми. По всѣхъ краяхъ сего свѣта владѣетъ борьба за улучшеніе подъ притискомъ все большаго и большаго господарскаго нужденнаго положенія. Вправдѣ противоположно тому, чего мы всѣ такъ горячо жадаеме и чекаеме съ дня на день.

И прочто то такъ идетъ? Откуду тѣ всѣ несчастія?

Отвѣтъ на тѣ вопросы есть той самый, якій Господь Богъ далъ своему народу на уста пророка Іереміи еще предъ 2500 роками: „**Накажетъ тѧ ѿстꙋпленіе твое, и злоба твоѧ ѡбличитъ тѧ, и оувиждь, и виждь, ꙗкѡ зло и горко ти есть еже ѡставити мѧ, глаголетъ Богъ твой**... **Понеже ѿ вѣка сокрꙋшилъ еси иго твое... реклъ еси: не имамъ тебѣ слꙋжити**... (2, 19).

Не то самое учитъ насъ вселенскій Архіерей, Пій XI., въ своемъ посланію отъ 11. декабря 1925. года, коли такъ пишетъ:

„То есть чума нашего вѣка, что свѣтъ зачинаетъ стрясати отъ себе владѣніе Христа Господа надъ всѣми народами. Съ того отвернсніа отъ Христа Господа поодинокихъ людей, якъ и цѣлыхъ державъ произышли тѣ найгорши плоды, которы свѣтъ уже скорше оплаковалъ—а то суть—повсюду посѣяный куколь раздора, всегда на ново распаляющійся огень зависти и заздрости между народами, которы перепонюютъ возстановленіе мира; кромѣ того неограниченность страстей, политичны распри, порушенный миръ фамилійный, потрясеніе человѣческаго общества и грозяща пропасть его“.

То суть стары слова: „**не имамъ Тебѣ, (Боже) слꙋжити**“.

Родъ людскій не хочетъ, чтобы нимъ управлялъ Христосъ Господь. Днесь люди такъ справуются, якъ тѣ подданны, о которыхъ говоритъ Іисусъ Христосъ въ своей притчѣ (Лука: 19, 14), которы говорили: „**Не хощемъ семꙋ, да царствꙋетъ надъ нами**“. А Господь Богъ въ своей безконечной мудрости пускаетъ, чтобы родъ человѣческій чувствовалъ, до чего приходить, коли не хочетъ признати надъ собою царствованія Христова.

То возбудило вселенскаго Архіерея Пія XI., чтобы Онъ въ своемъ помянутомъ посланію не только поучилъ всѣхъ насъ, что *Господь Іисусъ Христосъ есть нашимъ Царемъ*, но чтобы и постановилъ окремѣшный праздникъ въ *честь нашего Господа Іисуса Христа Царя*, который маетъ всегда напоминати цѣлый родъ человѣческій на сію правду. Той праздникъ маетъ праздноватися по цѣломъ свѣтѣ на послѣдну недѣлю мѣсяца октября найторжественнѣйшимъ способомъ.

Вселенскій Архіерей *Пій XI.* запроваждаючи сей праздникъ Христа Царя, хотѣлъ на сей способъ якъ найглубше защитити до сердецъ всѣхъ вѣрниковъ цѣлаго свѣта ту правду, о которой человѣческій родъ такъ забылся, жадаетъ Святѣйшій Отецъ, чтобы той праздникъ каждаго года занялъ не только розумъ и память вѣрниковъ, но разомъ и пробудилъ ихъ сердца. Для того *вселенскій Архіерей опредѣляетъ, чтобы всѣ священники цѣлаго свѣта уже предъ каждорочнымъ праздникомъ Христа Царя поучовали своихъ вѣрниковъ о значенію и о цѣли сего праздника.*

Маючи предъ своими очами розсказъ

http://rusyns-library.org – «Русинська Бібліотека - ИИФ въ Ужгородѣ» - "Бібліотека Стефана Бендаса", 12.2015

св. Отца хочеме мы, Ваши епископы, въ сегорочномъ посланію растолковати *значеніе и цѣль* сего праздника. Преподобны Отцы, помочники наши въ винограді Божомъ, най ту науку раздроблятъ своимъ вѣрнымъ большеразъ, чтобы защипилося до ихъ розума и сердецъ.

Господь Іисусъ Христосъ нашимъ Царемъ.

«Правда, царство, королевство, република—то суть понятія человѣчески, а тѣ, которыхъ мы называеме на семъ свѣтѣ царями, королями, президентами—то суть люди смертелны. Прото не можеме Господа Іисуса Христа Царя на однаковый степень съ нимъ поставляти. Но понеже мы, смертельны люди, не маеме лучшаго выраженія, съ которымъ бы мы могли понятіе *небеснаго Владаря* высказати, а и самъ Сынъ Божій такимъ словомъ описалъ свою власть, еще тогда, коли на уста пророка Давида наперед предсказовалъ:

„Азъ же поставленъ єсмь Царь отъ Него надъ Сіономъ, горою святою Его... Рече Господь къ мнѣ.. дамъ ти языки достояніе твое и ождержаніе твое концы земли“ (Пс. 2, 6—8).

Коли мы таже Христа Господа Царемъ называеме, то мы тѣмъ исповѣдуеме Его найвысшій степень достоинства, по которомъ Онъ всѣ сотворенія превысшаетъ.

Мы дальше тѣмъ исповѣдуеме, что всѣ сотворенія *должны и въ совѣсти обязаны* покоритися Ему и Его найвысшое Господство признати. **„О имени Іисусовѣ всяко колѣно да поклонится, небесныхъ и земныхъ и преисподныхъ“** (Фил. 2, 10).

Та царска власть припадаетъ Христу Господу не только якъ Богу но Его одной и той самой природѣ съ Богомъ Отцемъ и Духомъ Святымъ, но она Ему припадаетъ и якъ „Сыну человѣческому“, бо Онъ по своемъ найсвятѣйшомъ человѣчеству своею кровію и смертію всѣхъ насъ откупилъ (Дѣян. Ап. 20, 28).

„На той способъ“, говоритъ *Папа Левъ XIII.* въ своемъ посланію отъ 1. новембра 1900., „*Христосъ всѣхъ людей разомъ, которыхъ Онъ уже имѣлъ подъ своею властію и господствомъ якъ Сотворитель и Воздержатель всего, на ново осягнулъ якъ свою властность, понеже ихъ купилъ своею кровію*“. **„Нѣсте свои: кѹплени бо есте цѣною“** (I. Кор. 6, 19)—громкимъ голосомъ кличетъ до всѣхъ насъ Апостолъ Павелъ.

И то, возлюбленны братья и сестры наши, что мы по души и тѣлѣ припадаеме Господу Іисусу Христу, для насъ есть найбольша честь, найкраснѣйшое отличіе и найбезпечнѣйшое ручательство нашего спасенія для сего житія и для вѣчности.

Такъ *есть таже Господь Іисусъ Христосъ нашимъ Царемъ на основѣ и Божаго и людскаго права.*

Все то, возлюбленны, не есть новою правдою. То така стара правда, якъ есть старое христіянство. Та правда съ христіянствомъ и стоитъ и падастъ. Коли таже теперѣшный вселенскій Архіерей сію правду такъ ясно проголосилъ и для той правды постановилъ окремѣшный праздникъ, не додалъ Онъ Господу Іисусу Христу черезъ то жадну честь або достоинство. Онъ только хотѣлъ пригадати роду человѣческому сію стару правду, якъ и обовязки, которы мы маеме до Христа Господа. Нашимъ найсвятѣйшимъ обовязкомъ есть:

Господа Іисуса Христа якъ верховнего Царя своего признавати и Ему якъ такому душею и тѣломъ служити.

Возлюбленны! Мы не потребуеме того доказовати, якъ полезное, якъ нужное было сіе напомненіе вселенскаго Архіерея. Видь цѣлый свѣтъ такъ нынѣ справуется, якъ коли бы не малъ Господь Іисусъ Христосъ жаднаго права намъ розказовати, якъ коли бы мы не были обязанны Христа Господа слухати.

Сколько переговоровъ провадять вожды сего свѣта на своихъ конференціяхъ, — сколько бесѣдъ проголосятъ разны послы и паны министры;

сколько трудятся люде о томъ, чтобы запровадити миръ между народами, между поодинокими мѣстами и фамиліями, а о Христѣ Господѣ, о Его силѣ и власти такъ забывають, якъ коли бы Христа Царя и не было!

Еще больше скажеме, сколькоразъ поодиноки отцы и матери въ фамиліяхъ, поодиноки настоятели по селахъ и мѣстахъ, поодиноки министры и державы не хотятъ признати власти Христу Царю и Его святой Церкви!

Еще больше скажеме: есть люде, которы отваживаются робити противъ всѣмъ розсказамъ Христа Царя и Его святой Церкви, которы хотятъ Христа Царя выгнати изъ Его царства, изъ Церкви, изъ школы, изъ фамиліи!

Якъ нынѣ пишутъ премногы безбожны новины!

Яки нынѣ выдаются книги и подъ именемъ художественности, яки даются представленія, забавы, танцы!

Якъ нынѣ убираются не только *неразумны дѣвчатка*, но и матери, панѣи, паночки! Ци не есть въ той безчестной мо-

http://rusyns-library.org – «Русинська Бібліотека - ИИФ въ Ужгородѣ» - "Бібліотека Стефана Бендаса", 12.2015

дѣ діяволской руки! Ой, такъ, такъ. Діяволъ то все провадить, заряджуетъ и слухаютъ его неразъ и священнически жены, священнически доньки!

Горе, братья, горе тому, черезъ котораго соблазнъ приходитъ. Станьте всѣ противъ той діяволской моды и выкорените ю въ своихъ парохіяхъ, въ интернатахъ и повсюду!

Не будеме напоминати, якъ нынѣшна торговля, фабрики и разны сдруженія стараются о добра и богатства сего свѣта! И они не хотятъ признати надъ собою законы Христа Царя. Слова Христа Господа: **„Ищите прежде царствія Божія и правды его“** (Маѳ. 6, 33), выдаются застарѣлыми.

А однакожь, Господь Іисусъ Христосъ есть и будетъ на вѣки въ *всѣхъ рѣчахъ верховнымъ Господемъ, первымъ законодателемъ, правытъ и вѣчнымъ Царемъ*, ци то люде признаютъ, ци нѣтъ. То мы мусиме признати, бо того отъ насъ жадаетъ сама природа, самое наше положеніе, жадаетъ то отъ насъ наше вѣчное спасеніе, а не менше и наше дочасное благобытіе на семъ свѣтѣ.

Господь Іисусъ Христосъ муситъ бы-ти Царемъ и въ житію державномъ.

Тѣ слова не означаютъ то, чтобы Іисусъ Христосъ выганялъ тѣхъ, которы суть на власти. *Папа Левъ XIII.* пишетъ въ своимъ высшепомянутомъ посланію: *„Іисусъ Христосъ позволяетъ человѣку, чтобы онъ владѣлъ, но едино подъ тымъ и такимъ условіемъ, чтобы онъ прежде всего Богу служилъ и законъ Божій якъ правило и предписаніе своего житія держалъ“.*

Кто такъ хочетъ владѣти, ци въ фамиліи, ци въ селѣ або мѣстѣ, ци въ державѣ, что не старается совсѣмъ о законахъ и правахъ Христовыхъ, той самъ подъ собою рубаетъ дерево, на которомъ сидитъ, якъ то ясно говоритъ *Папа Пій XI.* въ своемъ помянутомъ посланію.

Прото муситъ каждый, кто призванъ провадити другихъ, всегда памятати на то, что онъ только *„по Божой ласкѣ“* маетъ совершивати свою службу.

„По Божой ласкѣ“ провадятъ епископы своихъ священниковъ и вѣрниковъ.

„По Божой ласкѣ“ провадятъ священники своихъ вѣрниковъ.

„По Божой ласкѣ“ провадятъ президенты свою републику, царь и король свои царства и королевства.

„По Божой ласкѣ“ провадитъ мужъ жену свою, родичи дѣтей своихъ, настоятели учители своихъ подданныхъ.

„Нѣсть бо власть, аще не отъ Бога, повѣетъ насъ Духъ Святый на уста Св. Павла“ (Рим. 13, 1). Тѣ слова не значатъ инше, якъ то, что было уже въ Старомъ Завѣтѣ объявленно: **„Мною царіе царствуютъ и сильніе пишутъ правду“** (Притч. Сол. 8, 15). Наведенны таже слова только значатъ:

Каждый, который имѣетъ власть другихъ провадити, не смѣетъ и не можетъ то иначе робити, якъ по волѣ Христа Царя, кому **„есть дана вся власть на нѣбѣ и на земли“** (Мат. 28, 18).

И если хочеме дальше бесѣдовати *словами вселенскаго Архіерея Пія XI.*, то *скажеме всѣмъ:*

„И князи и всѣ по закону выбраны головы державъ маютъ на то всегда памятати, что они не владѣютъ по своему праву, но по роспоряженію и припущенію небеснаго Царя. Най каждый подданный видитъ, якъ они мудро и свято служатъ своимъ авторитетомъ и якъ ихъ въ всемъ провадитъ только общое добро и человѣческое достоинство ихъ подданныхъ. Тогди скоро вернется и порядокъ и миръ въ державахъ...“

Христосъ Царь упражняетъ свою власть черезъ свою святу Церковь.

„Христова есть воля“, пишетъ Папа Левъ XIII., *чтобы Ему передана отъ Отца служба продолжалася въ Церкви, котору Онъ основалъ. Онъ самъ выдалъ людямъ той найтяжшій обовязокъ, чтобы они такъ Церкви слухали, якъ Его слухаютъ и чтобы совѣстно далися отъ ней провадити въ всѣхъ обстоятельствахъ своего житія“*. **„Слышай васъ, мене слышитъ, и отметаймся васъ, мене отметается“** (Лука 10, 17. Для того закона Христа Царя треба глядати и учитися отъ святой Церкви.

„Той, который бы отважился Богу человѣку Христу власть надъ всѣми сотвореннымі рѣчами опровергати“—говоритъ Пій XIII., *„Тяжко бы обманился. Та Онъ получилъ отъ Отца такое абсолютное право надъ всѣми сотвореніями, что все есть Ему подвержено“*. Съ того пакъ всего слѣдуетъ, что Церковь Христа Царя якъ сторожица и благовѣстница-учительница закона Христа имѣетъ право свое слово сказати и въ томъ:

1) что мы называеме *политикою*; значитъ, Церковь маетъ право говорити въ рѣчахъ, гдѣ робится порядокъ между народами и между державами.

Она имѣетъ особенно право тогда свой голосъ воздвигнути, коли есть рѣчь о е-

http://rusyns-library.org – «Русинська Бібліотека - ИИФ въ Ужгородѣ» - "Бібліотека Стефана Бендаса", 12.2015

спитанію и о поучиванію людей и дѣтей.

2) Церковь имѣетъ право поднести свой голосъ, коли розходится о рѣчахъ *господарскаго* житія. Она можетъ сказати то доброе, то недоброе.

3) Церковь имѣетъ право говорити, коли росходится о рѣчахъ *науковыхъ и свободнаго исканія правды*, чтобы подъ нѣкою покрывкою не ширилися заблужденія въ вѣрѣ.

4) Церковь имѣетъ право судити въ *рѣчахъ художественности*, въ рѣчахъ, *которы относятся на окрѣпленіе тѣла якъ и на забавы*, чтобы заборонити ширеніе отровы между вѣрниками.

Все то подпадаетъ Царской власти Христа Царя, и было бы *кривовѣріе* научовати, что суть таковы рѣчи, которы суть выняты съ подъ обзора Церкви якъ заступницы и управительницы Христа Царя. Правда, не есть потребно ани можливо, чтобы Она давала для всѣхъ подробностей явнаго и товаришескаго житія свои директивы, но основны директивы муситъ Церковь або сама дати, або одобрити такъ, чтобы власть *Христа Царя* повсюду выступала, чтобы царски права Христа Господа всегда были сохраненны. Если бы того не было, то царство Христово было бы только привидное. А певно Христосъ Господь не имѣлъ въ мысли такое привидное царство, коли предъ Пилатомъ, хотя и связанный, но полный достоинства, на его вопросъ **„Царь ли єси Ты“**?—отвѣтилъ: **„Ты глаголеши, ꙗкѡ царь єсмь ази“** (Іоан. 18, 37).

На кого относится царска власть Христа Господа?

Царской власти Христа Господа подпадаютъ не только общи и явны дѣла людей, но и *каждый изъ насъ* въ нашомъ приватномъ якъ и въ явномъ житію.

Христосъ-Царь хочетъ заповѣдати надъ нашимъ *розумомъ*.

а) Мы мусиме поддати свой розумъ Христу-Царю, который есть вѣчна правда.

Мы мусиме слово до слова приняти такъ, якъ намъ Христосъ Царь научаетъ черезъ святу Церковь. Святый *Апостолъ Павелъ* кажетъ: **„плѣняюще всякъ разумъ въ послушаніе Христово“** (2 Кор. 10, 5).

Понеже Христосъ есть Царемъ, прото и родился и на свѣтъ пришелъ, чтобы свидѣтельствовати за правду“ (Іоан. 18, 37).

б) *Христосъ Царь* хочетъ владѣти надъ *нашею волею*, такъ что мы мусиме якъ найточнѣйше выполняти Его моральну науку, на котору насъ Онъ учитъ чрезъ свою

св. Церковь. Онъ отъ насъ жадаетъ, чтобы мы одушевлялися за все, что доброе, красное и племенитое.

в) *Христосъ Царь* особенно хочетъ владѣти и надъ *нашимъ сердцемъ*. Онъ хочетъ съ собою въ любви связати сердца всѣхъ людей хочетъ, чтобы наши сердца совсѣмъ для него жили, Ему припадали.

Хочетъ, чтобы мы безконечны богатства, яки намъ Онъ даетъ чрезъ свою св. Церковь въ св. Тайнахъ надъ всѣмъ инымъ цѣнили, бо Онъ якъ Царь хочетъ, чтобы наши души были украшенны таинственнымъ украшеніемъ благодати освящающей. Онъ хочетъ всѣхъ до Себе притягнути съ древа Креста.

г) На конци *Христосъ Царь* хочетъ владѣти надъ *тѣломъ и удами*. И тѣло и уды наши маеме передати на Его службу (Рим. 6, 19), чтобы въ часѣ Его втораго пришествія **„Преѡбразилъ тѣло нашегѡ смиренія, ꙗкѡ быти семѹ сообразно тѣлѹ славы егѡ по дѣйствѹ еже возмогати емѹ и покорити себѣ всѧческаꙗ“** (Фил. 3, 21).

Будьме всегда вѣрны Христу Царю!

Возлюбленны! Слухайме св. Церковь и будьме всегда вѣрны Христу Царю до остатнаго часа нашего житія.

а) Господь Іисусъ Христосъ най владѣетъ, най розсказуетъ съ цѣлымъ нашимъ внутреннымъ и внѣшнымъ житіемъ.

Каждый изъ насъ най всегда памятаетъ на се, что мы только для того на семъ свѣтѣ, *чтобы Христу Царю служити, Его почитати и Ему поклонъ отдавати.*

Наука Христа Царя, на котору насъ научаетъ Церковь каѳолическа, маетъ быти *правиломъ* нашего чувствованія, нашего размышленія, нашей работы.

Наука Христа Царя муситъ для насъ быти найпевнѣйша подставка въ всѣхъ сомнѣніяхъ и небеспеченствахъ;

въ ней маеме глядати потѣху и силу въ борьбахъ, терпѣніяхъ и противностяхъ.

Христу Царю мы мусиме каждого дня *присѣгати вѣрность въ молитвѣ*.

Христа Царя мы маеме всегда *слухати* такъ, якъ Онъ намъ розсказуетъ чрезъ свою св. Обручницу-Церковь.

Христа Царя мы маеме всѣ всегда *почитати*, исповѣдаючи вѣру свою предъ всѣми людьми безъ каждаго человѣческаго взгляда и страха.

Христосъ Царь муситъ владѣти въ нашихъ *каждоденныхъ работахъ*, коли мы выполнюеме обязанности нашей службы, або нашего положенія. Черезъ доброе намѣреніе мусиме всегда въ своихъ рабо-

http://rusyns-library.org – «Русинська Бібліотека - ИИФ въ Ужгородѣ» - "Бібліотека Стефана Бендаса", 12.2015

тахъ предъ очами держати на первомъ мѣстѣ честь Христа и Его законъ выполняти.

б) Христосъ Царь муситъ владѣти въ *вашихъ фамиліяхъ* такъ, чтобы Вы всегда свое супружество почитали высоко якъ велику святыню; чтобы Вы, мужъ и жена между собою любилися такъ, якъ Христосъ Господь любитъ свою Церковь (Ефес. 5, 25). Въ своимъ супружескомъ житію маете сохранятися отъ каждаго самолюбія, несогласія и спорливости, отъ всякой неукроченой пожадливости и грѣшнаго злоупотребленія супружескаго житія, отъ каждаго обесчествиванія того житія. Не потребуеме окреме напоминати, что правое супружество по закону Христа Царя не можетъ жаденъ *законъ сего свѣта разлучити* кремъ смерти однаго члена. Супружество бо по словамъ св. Павла есть: „**Тайна Велія**“—Тайна Божа.

в) Христосъ Царь муситъ владѣти и при *вашомъ воспитанію дѣтей*. По закону Христа Царя всѣ христіянски родичи маютъ найсвятѣйшій обовязокъ всѣми силами старатися о томъ, чтобы своихъ дѣтей воспитати въ добрыхъ граждановъ Христоваго царства.

Родичи повинны всегда на то памятати, что *дѣти суть даръ Божій* и что Богъ только на то даровалъ людямъ дѣтей, чтобы ихъ они воспитали для Бога.

Граждане царства Божаго должны быти привыкнуты на *порядокъ* и *послушность*. На то ихъ родичи должны научовати черезъ розумный, строгій надзоръ.

Христосъ Царь жадаетъ отъ своихъ подданныхъ любовь, вѣрность и почитаніе. Въ томъ стоитъ велика и разомъ тяжка задача каждаго отца и каждой матери, чтобы знали своимъ прикладомъ, своею наукою выробляти въ душахъ отъ Бога имъ дарованныхъ дѣтей свѣдомость о безконечной добротѣ, силѣ и великости Христа Царя.

Тяжка, дуже тяжка работа быти добрымъ отцемъ, доброю матерію! За вѣчность они роблятъ не только про себе, но и про свои дѣти.

г) Христосъ Царь муситъ владѣти и въ Вашихъ сердцахъ, дороги наши *дѣточки* и ты *надежда нашего русскаго народа, дорастающа молодежь*!

Най Вамъ всегда помагаетъ любовь, послушность и почитаніе Христа Царя, чтобысте могли всегда побѣдити каждое уневаженіе, сопротивленіе и ненависть противъ заступниковъ Христа Царя: Вашихъ родичовъ и настоятелей!

Царь Славы, который отъ любви до Васъ стался слабенькимъ дѣтяткомъ,

Царь Славы, который далъ Вамъ прикладъ, якъ треба родителей слухати,

Царь Славы, который безконечною любовію благословилъ такъ убоги дѣти (Мат. 19, 13, 392), якъ и богатого юношу (Маркъ 10, 21),

который Вамъ первымъ обѣцялъ свое царство (Мае. 18, 3, 19, 14), певно то заслугуетъ отъ Васъ, чтобысьте Его якъ своего Царя съ полнымъ одушевленіемъ своихъ молодыхъ сердецъ витали. Витайте того предобраго, премилаго Царя своего такъ, якъ Его витали дѣти въ храмѣ Єрусалимскомъ словами: „Осанна Сыну Давидову“ (Мае. 21, 15).

Витайте Его не только словами, но еще больше дѣлами, цѣлымъ житіемъ-бытіемъ своимъ! Най жіетъ Христосъ Царь по любви и послушности въ Вашихъ сердцахъ!

д) Христосъ Царь маетъ владѣти *въ цѣломъ домашномъ житію*. Каждый христіянскій домъ най будетъ въ маломъ *копія* царства Божаго. Въ каждой такой хижочкѣ най все такъ идетъ, якъ Богъ розсказуетъ, съ любовію до Бога, съ полною надѣею на Бога, мирно и спокойно. Образъ распятія, або найсвятѣйшаго Серця Іисуса Христа най не стоитъ въ Вашихъ домахъ только для очей, для парады, но най будетъ то головна рѣчь, около которой все обертается.

е) Христосъ Царь маетъ владѣти въ *радостяхъ, покрѣпленіяхъ* и *забавахъ Вашихъ*. „**Радуйтеся всегда о Господѣ, и паки реку, радуйтеся**“,—говоритъ св. Апостолъ Павелъ (Фил. 3, 1). Есть досить такихъ радостей и покрѣпленій, которы нам можуть быти на хосенъ и для души и для тѣла, которы можуть быти „О Господѣ“. Царство Христово не есть даяка темна смутна власть. Оно стоитъ, якъ говоритъ св. Писаніе „въ правдѣ, миру и радости Духа Святаго“ (Рим. 14, 17) Напротивъ премного такъ званы забавы, яки намъ подаваетъ нынѣшный свѣтъ, не суть инше якъ нездоровы приготовленія на всѣ беззаконности, якъ средства для царства дивола.

ж) На конци Христосъ Царь хочетъ владѣти и *въ всѣхъ нашихъ терпѣніяхъ*.

Въ основной листинѣ Царства Христова находятся и таки постановленія, которы нашъ слабый розумъ або совсѣмъ не можетъ порозумѣти, або дуже мало и тяжко розумѣетъ. Одно такое постановленіе есть и слѣдующое: „**Якw многими скорбми подобаетъ намъ внити въ царствіе Божіе**“ (Дѣян. Ап. 14, 22). Самъ Христосъ Царь для себе задержалъ сіе право, сколькимъ кому удѣлитъ изъ скорбей сего свѣта и

http://rusyns-library.org – «Русинська Бібліотека - ИИФ въ Ужгородѣ» - "Бібліотека Стефана Бендаса", 12.2015

много, ци мало. Христосъ Царь и коли насъ біетъ, робитъ то съ любви къ намъ. Для того правый христіянинъ терпеливо изіоситъ всѣ свои кресты и не перестаетъ служити Христу Царю и въ великихъ терпѣніяхъ. *Видъ Христосъ Царь нашъ носилъ самъ тернову корону.* „Онъ есть Царемъ нашимъ, най робить, якъ Ему любится“ (I. Крал. 3, 18).

Для чего Христосъ Царь хочетъ надъ всѣми владѣти?

Христосъ Царь хочетъ надъ каждымъ изъ насъ владѣти для того, чтобы мы по скончepisыхъ терпѣніяхъ своихъ съ Нимъ и царствовали (2 Тим. 2, 12).

а) Для того, христіянскій человѣче, жено, юноше, дѣвчино, дѣтино! Будь всегда вѣрный своему Царю!

Ты неразъ чуешь отъ слуговъ діявола: „мы не хочеме, чтобы Христосъ надъ нами владѣлъ“. Не слухай такихъ людей! Не слухай такого голоса и коли его чуешь въ своемъ сердцу. Всегда памятай на слова, которы скажетъ Христосъ Царь своимъ вѣрнымъ въ день страшнаго суда на правой сторонѣ: „**Пріидите благословенніи Отца моегѡ**“, а своимъ ворогамъ на лѣвой сторонѣ: „**Идите отъ мене проклятіи въ огнь вѣчный уготованый діаволѹ и ангеломъ егѡ**“ (Мат. 25, 34, 41).

б) И ты *христіянска жено и дѣвице!* Коли сей свѣтъ хочетъ вырвати тебѣ образъ Христа Царя съ твоего сердца и на Его мѣсто хочетъ поставити образъ суеты и похоти тѣла, памятай на слова Святаго Писанія: „**Вся красота дщере царевы внѹтрь**“ (Пс. 44, 14). Для того всѣ блестючки и всѣ забавы, яки тебѣ подаваетъ сей свѣтъ, всѣ ласкательства людей сего свѣта принимай якъ обесчесченіе твоего достоинства. Памятай на слова Апостола Павла: „**Всѣмъ намъ подобаетъ явитися предъ сѹдилищемъ Христовымъ**“. (Рим. 14, 10) и то сейчасъ по короткомъ нашемъ житію. Памятай на слова: „**нѣсть тварь невидима предъ нимъ, вся же нага, и обнажена предъ очима егѡ**“ (Евр. 4, 13).

в) И ты *грѣшниче,* который можетъ бы-ти впадаешь въ искушеніе и говоришь съ Каиномъ „**Моя вина больше, нижъ чтобы я могъ отпѹщеніе заслѹжити**“ (I. Мойс. 4, 13). Памятай, и для тебе Христосъ Царь есть еще теперь Спасителемъ, а не Суді-ею. Не утѣкай отъ Него, но прибѣгай до Него и проси сокрушенымъ сердцемъ: „**Боже, милостивъ бѹди мнѣ грѣшномѹ!**“

Вселенскій Архіерей призываетъ всѣхъ на работу за царство Христово.

Папа Пій XI. такъ говоритъ въ своемъ посланію, съ которымъ опредѣлилъ праздникъ Христа Царя для цѣлой Церкви: „Что люде недостойнѣйшимъ способомъ на интернаціональныхъ конгрессахъ и въ парламентахъ обесчестятъ Найсладчайшое Имя нашего Спасителя, то голоснѣйше мусиме мы всѣ призывати и преимущество царской власти и достоинства проповѣдати... Каждорочное празднованіе сего праздника най будетъ для державъ требованіе, что постоитъ обовязокъ Христа Господа явно почитати и Его слухати, не только для поодинокихъ людей, но и для властей и для управителей. Най всѣ тѣ добрѣ памятаютъ, что той Христосъ Господь, котораго они теперь съ явнаго житія выключили, котораго презрѣли и на бокъ усунули, на день страшнаго суда найстрашнѣйше отмститъ перетерплену обиду. То жадаетъ Его Божіе достоинство, чтобы цѣлое явное житіе якъ у своимъ законодательству и у управленію, исто такъ и въ воспитанію молодежи въ здоровой наукѣ и въ чистыхъ нравахъ подударолося съ Божіими заповѣдями и съ основными засадами христіянства“.

Новый праздникъ Христа Царя маетъ быти якъ голосный протестъ противъ дехристіянизаціи сего свѣта. Побожное празднованіе сего праздника най будетъ силный голосъ цѣлаго свѣта за царство Христа Царя.

Для того и вселенскій Архіерей опредѣлилъ празднованіе сего праздника на недѣлю, чтобы цѣлый родъ человѣческій отъ Востока до Запада, отъ Сѣвера до Юга однымъ голосомъ содѣйствовати могъ на той манифестаціи за Христа Царя. Святый обовязокъ лежитъ на всѣхъ христіянахъ, чтобы на той день съ найгорячѣйшими молитвами и найдостойнѣйшимъ торжествомъ выпрошали ускореніе того часа, коли цѣлое явное житіе подвергнется власти Христа Царя. Слово Святаго Писанія муситъ быти выполненое: „**Подобаетъ емѹ царствовати, дондеже положитъ вся враги подъ ногама своима**“ (I. Кор. 15, 25).

Но мы имѣемъ еще оденъ важнѣйшій для насъ самыхъ обовязокъ, а той есть слѣдующій:

Упорядкуйме всъ такъ свое житіе, яко то отъ насъ жадаетъ Христосъ Царь.

Не перепустимъ жаднаго дня то робити, что жадаетъ отъ насъ свята вѣра, на что

http://rusyns-library.org – «Русинська Библіотека - ИИФ въ Ужгородѣ» - "Библіотека Стефана Бендаса", 12.2015

насъ напоминаетъ Церковь каѳолическа! Боронимъ всегда и повсюду царство Божое.

Того отъ насъ жадаетъ устами намѣстника Христа свята наша Церковь. То есть одинока и певна дорога, котора можетъ допровадити родъ человѣческій до постояннаго мира, а нашъ народъ до счастья дочаснаго.

Коли поодиноки народы подвергнутся власти Христовой, тогда скоро порозумѣютъ и помирятся между собою. А якъ разъ будетъ устроенный правый миръ между народами, тогда прійдетъ и *спокойность*, котору такъ тужливо всѣ чекаеме.

Коли Спаситель Христосъ Господь на цвѣтну недѣлю съ Оливной горы входилъ торжественнымъ способомъ въ Ерусалимъ, застановился предъ самымъ мѣстомъ и горько заплакалъ говорячи: „**ꙗкѡ аще бы разꙋмѣлъ и ты въ день сей твой, къ смиренію твоемꙋ: нынѣ же скрыся отъ очію твоею**“ (Лука 19, 42).

Возлюбленны! Христосъ Царь и до насъ теперь приходитъ. И якъ тогда ступалъ на челѣ множества народа витаючи Христа Царя Апостолъ Петръ, такъ и теперь Наслѣдникъ Апостола Петра, вселенскій *Архіерей Пій XI.*, ступаетъ на челѣ и благовѣствуетъ всѣмъ Христа Царя. Не дайме, чтобы Господь Іисусъ Христосъ заплакалъ и надъ нами, якъ тогда заплакалъ надъ жидовскимъ народомъ.

Не дайме, чтобы и надъ нашимъ народомъ выполнилися страшны слова Святого Писанія: „**Въ своѧ пріиде и свои его не пріѧша**“ (Іоан. 1, 11).

Мы всѣ постановляеме, обѣцаеме, присѣгаеме исповѣдати, всегда признавати Христа Господа Царемъ нашимъ. Мы всѣ хочеме и просиме, чтобы Христосъ Царь розсказовалъ въ нашемъ народѣ, въ нашемъ краю, въ нашихъ епархіяхъ, въ каждой нашой парохіи и въ найменшихъ нашихъ селахъ и въ найбѣднѣйшихъ нашихъ хатинкахъ и фамиліяхъ.

Мы умилостивляеме и просиме Христа Царя: „**Пріиди, пріиди, о Іисꙋсе! Оставай съ нами, Христе, оставай! Твоемꙋ царствꙋ най не бꙋдетъ конца междꙋ нами!**“ (Лука 1, 33).

„Всемогущій, предвѣчный Боже, который хотѣлъ еси чрезъ своего единороднаго Сына, царя вселенной, все возобновити, позволи, чтобы всѣ племена народовъ, которы черезъ грѣхи пораненны раздѣлилися, подъ твое иго сладкое назадъ вернулися“.

* * *

Ещеразъ опредѣляеме, чтобы по всѣхъ нашихъ парохіяхъ на послѣдню недѣлю

мѣсяца октобра по Григоріянскомъ календарю якъ найторжественнѣйшимъ способомъ праздновался праздникъ Царя Христа каждаго рока!

Преподобны Отцы священники най на часъ каждаго рока предъ самымъ праздникомъ розтолкують великое и глубокое значеніе сего праздника по семъ посланію.

Сего рока най перечитаютъ и потолкуютъ сіе посланіе на другій и третій день Пасхи!

Аще кто не любитъ Іисꙋса Христа, да бꙋдетъ проклѧтъ, маранъ аѳа.

Благодать Господа нашегѡ Іисꙋса Христа съ вами. И люби наша со всѣми вами ѡ Христѣ Іисꙋсѣ Аминь. (І. Кор. 16, 23, 24).

Ужгородъ, Крижевци, Пряшевъ.
На праздникъ Трехъ Святителей, 1927.

† ПЕТРЪ, епископъ. *† ДІОНИСІЙ,* епископъ.

ПАВЕЛЪ ГОЙДИЧЪ, ЧСВВ. ан. адсторъ.

КАТЕХИТИКА.

Одна, изъ нашихъ великихъ задачъ.

(За вѣроисповѣдну школу).

— Проф. о. Димитрій Поповичъ. —

I.

Много и много задачъ маетъ Св. Мати Церковь, которы она черезъ своихъ слуговъ исполняла, и исполняетъ и маетъ сполняти „до кончанія вѣка“. Правда, сѣ всѣ задачи одну конечну цѣль маютъ: дочасное и вѣчное счастья человѣка, но чѣмъ больша есть цѣль, тѣмъ и тяжша, и тѣмъ больше силъ и работъ потребуетъ. А сѣ всѣ силы и работы суть поставленны на исполненіе поодинокихъ задачъ, которы всѣ, якъ въ одномъ фокусѣ, збѣгаются къ конечной цѣли, котору мы назначали высше.

Я, по моимъ слабымъ силамъ, только одну возьму подъ увагу и то таку, отъ выполненія которой зависитъ много и много, або думаю, не буду превысшати, если скажу: найбольше.

И ся задача есть: *сдѣлати, вывоевати, выбороти добру вѣроисповѣдну школу.*

Може дакому мало иллузоричный будетъ видѣтися сія задача, но если подумаеме, что въ цѣлой Европѣ религійно моральный духъ запановалъ, або найменше великими шагами почалъ шири-

http://rusyns-library.org – «Русинська Бібліотека - ИИФ въ Ужгородѣ» - "Бібліотека Стефана Бендаса", 12.2015

тися, тогды не буде дивно, если изъ другими христ. каѳ. народами Европы и мы, каѳ. граждане Чехословацкой Републики, респективно мы, Подк. Русины подоймеме нашъ голосъ за доброю, модерною вѣроисповѣдною школою. Часъ уже тутъ сей духовной революціи, сей духовной интензивной работы.

Часъ? Айно. Показуетъ се *Англія* съ поданіемъ свободы Церкви каѳолической; *Франція* съ своимъ лояльнымъ отношеніемъ къ каѳ. Церкви; *Испанія* своимъ религійнымъ ренесансномъ; *Италія* своим религійно-моральнымъ возрожденіемъ; *Нѣмеччина* своею и не охотною христ. каѳ. политикою, и что насъ уже изъ близька интересуетъ, *показуетъ потребу сего духовнаго возрожденія и наша держава, о чемъ изъ всѣхъ сторонъ пишутъ всѣ часописы и журналы наши.*

А если нуждаемеся въ семъ духовномъ возрожденію, то въ первой мѣрѣ сего основу треба намъ поставити: и то добру вѣроисповѣдну школу.

Почему треба:

Ибо або въ загалѣ нѣтъ сякой, або не есть довольно сякихъ.

Чему треба намъ, слугамъ Церкви и вождамъ народа боротися за добру школу?

Вотъ отвѣтъ, который даетъ намъ одна газета, и то чешска:

„Naše dnešní škola je stará rakouská, interkonfesní škola ve zhoršeném vydání... Pramení v německém Rakousku a dovršena jest internacionalní nevčrou, přijatou českými-pokrokari“ („Našinec“, 27. ч. з 3. II. 1927.

Чтобы убѣдити и отворити очи, что сія школа не есть на основѣ дѣйстно чешской, додаетъ: „Se školou Komenského, kterého se pokrok často dovolával, nemá nic společného“, ибо Jan A. Komenský сякъ учитъ свой народъ и за таку школу борется: „въ котрой програмою есть: „Kdo prospívá v umění a neprospívá ve mravech, více neprospívá, než prospívá“.

Духъ днешныхъ школъ заполнилъ мѣсто идеализма: „Ve směru filosofickém stojí na neslovanském positivismu...“ А „positivismus v pedagogice pak je naprosto nemožný, protože vede k materializmu a jim ke komunismu a k anarchizmu“. Отже, ясна есть ошибка днешныхъ школъ, якій духъ и у насъ. на Подк. Руси отбивается, уже и изъ той причины, ибо школьны законы, хотя мы маеме нашу школьну автономію, относятся и на насъ. А где есть идеалность, где-же великость души въ сякомъ воспитанію? Только здоровый идеализмъ, религійно-моральный духъ можетъ быти основою школы, въ которой на всемъ маетъ

сей духъ отбиватися, ибо „positivismus jest jen malý výšek lidské snahy po poznání. Budovati na něm výchovu národa, čili populařne řečeno znamená to ohlupovati národ“. Чехи сякъ горятъ, тужатъ: „stojíme před reformou dnešní školy, kterou však nebudou provaděti mužové materialistickým socialismem otrávení a intarnacionální nevěrou postvaní, nibrž mužové občanských stran, kteří učiní základem výchovy i vyšsi duchovní statky.“

Отже, се есть доказъ, что при найблизшой реформѣ и намъ, всѣмъ хр. каѳ. русинамъ треба подняти свой голосъ. И то тѣмъ лучше, ибо насъ, Подк. Русиновъ уже и традиція и цѣлый народный составъ на се воззываетъ. Если дакто, такъ мы маеме вдячными быти вѣроисповѣдной школѣ, и то и изъ патріотичной стороны, ибо у насъ нашу русскость только Церковь и ея школы задержали въ первой мѣрѣ черезъ Евангеліе, Апостолъ и Псалтырь .. Гордо скажимъ се всѣмъ до очей, и ширимъ и требуйме, чтобы каждый тотъ, который показуется любителемъ русина, въ первой мѣрѣ честовалъ, подпоровалъ вѣроисповѣдну школу, котора уже по своему карактеру была основою не только религійно-моральнаго, но и національнаго житія.

Сію правду маеме мы голосити словомъ, письмомъ, въ церкви, школѣ и въ житію, чтобы и нашъ, хвала Богу, уже свѣдомѣйшій народъ добрѣ закрѣпилъ въ свое сердце, и чтобы якъ фаланксъ, якъ „acies bene orainata“ стоялъ за добру вѣроисповѣдну и за на религійно-моральной основѣ стоящу державну школу.

Много-много причинъ примушуетъ насъ до сего. А въ первой мѣрѣ тотъ общій моральный упадокъ, который на каждомъ шагу есть. А если чешскій соціологъ Fr. Tomášek самъ признаетъ: „nejnaléhavější a zároveň nejbolestnější kapitolou našeho niňejšího života jest nebývaly mravni upadek“. Воззываетъ онъ всѣхъ чинниковъ державы, чтобы занялися думкою полѣпшенія морального житія, и то зато: „aby byla odvrácena katastrofa, která by byla horší pro nas, nežli Bílá hora“.

Подаетъ и дорогу сего улучшенія, но то удастся только тогды, если „budou vyrvány kořeny tohoto zla“. Чтобы объяснилъ, что есть симъ коренемъ, то подасть и то: „Tím kořenem jest nevěrecká, laická výchova školní i občanska“.

И тутъ есьме уже и мы. Если на большомъ уровни стоящій чешскій народъ сякого обновленія потребуетъ, чѣмъ лучше мы, у которыхъ уже и цѣлое положеніе и обстоятельства суть причиною много злаго. Но чтобы мы певной цѣли осягну-

http://rusyns-library.org – «Русинська Бібліотека - ИИФ въ Ужгородѣ» - "Бібліотека Стефана Бендаса", 12.2015

ти могли, то въ первой мѣрѣ треба намъ положити *весь трудъ на воспитаніе и то на религійно-моральное, огнищемъ который да будетъ школа, котора стоитъ на религійной основѣ.*

Сію нашу думку подпираетъ и членъ французкой академіи, Fr. Brunetiere, коли въ своей книзѣ: „Наука и вѣра“ сякъ пишетъ: *Моральность не естъ ничѣмъ, если нѣтъ религійнаго*“. Само се потверждаетъ M. U. Dr. O. Rožánek: „Úpadek náboženství podmínil úpadek mravů“.

И чтобы сего не сталося, намъ всѣмъ треба стати воинами думки религійной, конфессійной школы и то, якъ Tomášek кажетъ: „nižší, střední a vyšší“.

Сю правду голоситъ и теперѣшный найбольшій педагогъ Fr. W. Foerster, который въ своей книзѣ: „Христіянство и педагогика сякъ говоритъ: „На основѣ всѣхъ моихъ опытовъ, своей педагогичной дѣяльности и своего особного убѣжденія, я певный заступникъ христіянской вѣроисповѣдной школы. А есть то всегда навертающійся refrain моей книги: „Schule und Charakter“, что школа попросту маетъ потребу на религійну основу“.

Отже, если дакого, такъ насъ въ всякихъ отношеніяхъ осягнули велики бѣды. Нашъ спокойный русскій народъ своими атроцитными учинками въ послѣдныхъ рокахъ показалъ страшно смутны факты. Если мы хочеме воскресеніе, обновленіе его, тогды въ первой мѣрѣ дайме ему вновъ религійну-моральну школу и тогды нашъ русскій народъ своею такъ доброю душею и своимъ золотымъ сердцемъ станетъ великимъ и будетъ мати певну, крѣпку основу своєѣ будучности!

ДУШПАСТЫРЬ

Практичны вопросы:

Вопрошается насъ оденъ молодый душпастырь: „*Что дѣлати съ каянникомъ, который читаетъ коммунистичны новинки и книжки и належитъ до коммунистичной партіи?*

Отвѣтъ: Чтобы дати полный и вычерпуючій отвѣтъ на сей дуже у насъ теперь актуальный вопросъ, подѣлиме его на дасколько подробныхъ вопросовъ и на каждый окреме будеме измагатися отвѣтовати.

1. Ци свободно читати коммунистичны, або и инши книжки и новинки небезпечны для вѣры, або моральности?

2. Ци свободно належати до такихъ обществъ, або партій, где вѣра и моральность выложены опасности?

3. Якихъ средствъ маетъ употребити душпастырь, если желаетъ успѣшно забезпечити своихъ вѣрниковъ отъ влѣянія злой прессы и обществъ?

Ad 1. Законъ природный каже ъ всѣмъ людямъ вароватися всего того, что можетъ имъ причинити шкоду. Чѣмъ большое и цѣннѣйшое дакоторое добро, тѣмъ больше ургуетъ сей законъ. Безсмертна душа и вѣчное ея спасеніе—се найвысши и найцѣннѣйши добра человѣка! Даже съ якъ найбольшою старанностію долженъ человѣкъ гадковати и вароватися всякой опасности, котора можетъ грозити его вѣчному спасенію. Силою таже сего природнаго закона не смѣетъ никто читати книжки, або новинки, которы загрожуютъ св. вѣрѣ або моральности, слѣдовательно спасенію души!

Св. Мати Церковь сей загальный природный законъ близше опредѣляетъ и детерминуетъ въ мѣру разнородныхъ обстоятельствъ позитивными приписами, которыми каждый христіянинъ долженъ числитися и ихъ совѣстно придержоватися. Достычны приписы св. Церкви мѣстятся въ Codex-ѣ Juris Canonici въ канонахъ 1384—1405, 1381 и 2318. Въ сихъ канонахъ сія справа точно и всесторочно опредѣленна. Тамъ сказанно, которыхъ книжокъ не свободно читати, яки обовязки взглядомъ злой прессы тяжатъ на душпастыряхъ, до кого належитъ позволяти на читаніе заказанныхъ книжокъ, новинокъ и т. п. Бесѣда тамъ не лишь про книжки въ властивому се о слова значенію, но и про дневники, періодичны письма и инши письма, якъ брошуры, летючки и т. п. (1384. § 2.).

Канонъ 1405. § 2. пригадуетъ Ординаріямъ и другимъ душпастырямъ обовязокъ варовати своихъ вѣрниковъ и поучовати о небезпекѣ злой прессы, а прежде всего духовники должны увѣдомити про опасны книги або новинки Ординарія, або и Св. Апост. Столицу, чтобы предприняли противъ пагубной прессы потребны мѣры (Канонъ 1397).

Силою церковнаго закона забороняючаго даяки книжки не свободно заказаннаго письма безъ легальнаго позволенія выдавати, читати, держати у себе, продавати, перекладати на чужій языкъ и разпространяти (Кан. 1398.

Яки книжки (новинки и т. п.) заказанны ipso iure въ подробности вычисляетъ кан. 1399. Помежи иншими приписами читаеме тамъ дуже важны нормы относящіися на

http://rusyns-library.org – «Русинська Бібліотека - ИИФ въ Ужгородѣ» - "Бібліотека Стефана Бендаса", 12.2015

поставленый вопросъ. Позволиме себѣ ихъ пригадати въ цѣлости. Заказанны ipso iure: а) всяки письма якихъ-нибудь писателей, разпространящіи *ересь* и *схизму*, або намагающіися якимъ-нибудь чиномъ разрушити сами основы религіи.

б) Письма нападающіи при данной случайности на религію, або добры обычаи.

г) Письма, въ которыхъ нападаютъ або высмѣваютъ хоть яку каѳолическу догму, обороняютъ блуды осужденны Апостолскимъ Престоломъ, которы знеславляютъ публичное Богопочитаніе, которы усилуются разрушити церковну карность, которы при данной случайности безчестятъ церковну іерархію, або станъ священнический, или монашескій.

д) Книжки (новинки и т. п.), которы ex professo пишутъ, разповѣдаютъ або учать res lascivas seu obscenas.

Законъ, якъ видиме, ясный и точно опредѣляющій. Не зашкодитъ на семъ мѣстѣ въ свѣтлѣ сего закона припозиратися прессѣ у нашихъ епархіяхъ. До заборонешныхъ ipso iure книжокъ (новинокъ, брошуръ) треба у насъ зачислити: Всѣ коммунистичны и соціялистичны выданія „Карпатска Правда“, „Впередъ“ и други; всѣ схизматически новинки и календари: „Русская Земля“, „Народная Газета“, „Свободное Слово“, „Церковна Правда“, „Православный Собесѣдникъ“, „Православный Календарь“ большій и меншій, всѣ брошурки схизматически и прочое смѣтя.

Не далеко отъ нихъ отбѣгли новинки либеральныхъ партій, якъ покойный „Карпаторусскій Вѣстникъ“ и его посестры.

Сесѣ выданія всѣ забороненны *самымъ закономъ* и не треба ажъ окремѣшнаго заказа Ординаріята. Мѣстный Ординарій маетъ право еще и окреме сесю або иншу новинку или книжку заборонити.

Сякимъ чиномъ забороненныхъ книжокъ нѣкому, не только вѣрникамъ, но и духовникамъ не свободно читати безъ дозволенія духовной власти. Якъ сей власти употребляти, о томъ есть бесѣда въ кан. 1402—1405.

Кто противъ сихъ приписовъ церковнаго права читаетъ будь *ipso iure*, будь *Индексомъ*, будь *епископомъ* забороненны книжки или новинки, сей грѣшитъ непослушностью для церковной власти. Кромѣ сего въ конкретныхъ случаяхъ можетъ обтяжити свою душу грѣхами противными вѣрѣ або чистотѣ, соблазни або индукціи. Купующіи свѣдомо и читающіи *книжки*, о которыхъ бесѣда въ кан. 2318. § 1., впадаютъ *ipso facto* въ клятву *задержану speciali modo Apostolicae Sedi.* Сихъ послѣдныхъ священникъ не годенъ разрѣшити безъ окремѣшной на се власти, лишь въ случаяхъ предвидженыхъ каноничнымъ правомъ.

Ad 2. Другій вопросъ у насъ теперь тоже дуже актуальный. Межи нашимъ бо народомъ развинули сильну агитацію всяки партіи и общества и усилуются притягнути до себе, якъ найбольшое число членовъ.

Природное право забороняетъ всякому человѣку быти членомъ, тѣмпаче брати чинну участь въ сякихъ обществахъ, або партіяхъ, въ котрыхъ грозитъ опасность его вѣрѣ або моральности.

Позитивный законъ св. Церкви остро заказуетъ всѣмъ христіянамъ принадлежати до обществъ, сектъ, партій, которы contra Ecclesiam vel legitimas civiles potestates machinantur (can. 2335). Кто свѣдомо есть членомъ сякихъ обществъ, впадаетъ въ клятву *simpliciter* задержану Апостольской Столицѣ (тамъ же). Симъ канономъ безъ всякаго сомнѣнія обнята такожде коммунистична партія и никому не свободно быти ея членомъ! Такъ само не смѣетъ христіянинъ быти членомъ и ходити на собранія сякихъ партій, сектъ, або читалень, въ которыхъ выступаютъ проти св. вѣры и Церкви, въ которыхъ читаютъ забороненны книжки, або новинки. Тѣмъ менше смѣетъ въ акціи сякихъ обществъ брати дѣяльной участи и разспространяти сяки общества, или ихъ письма. Душпастырь таже обовязанный въ совѣсти измагатися всего сдѣлати, чтобы его вѣрники не вписовалися въ члены читалень, въ которыхъ читаются схизматически новинки („Русская Земля“, „Свободное Слово“, „Народная Газета“ и други). „Не все золото, что свѣтится“, — кажетъ наша пословица. Не каждое общество, которое прикрывается плащемъ просвѣщенія и културы, служитъ правдивому просвѣщенію и културѣ. Націоналистичны присмаки, которыми намагаються даякѣ люде засолодити свою нѣбы то просвѣту и културу, не годны ануловати смертоносну отрову, котора въ сякой културѣ скрывается! Если прото священникъ утямитъ что въ его парохіи читалня спроваждаетъ новинки опасны для вѣры, най сему рѣшучо протидѣлаетъ, а якъ треба, най донесетъ про пагубну дѣятельность читални Ординарію!

Caveant consules!

Ad 3. Приступаеме изъ черги до третяго вопроса: „Якихъ средствъ маетъ употребити душпастырь, если желаетъ успѣшно забезпечити своихъ вѣрниковъ передъ влѣяніемъ пагубной прессы и обществъ?“

http://rusyns-library.org – «Русинська Библіотека - ИИФ въ Ужгородѣ» - "Библіотека Стефана Бендаса", 12.2015

Самый первый разъ ревный душпастырь не смѣетъ замыкатися въ парохіяльной канцеларіи, або въ сакристіи только. Рѣшучо не исполнитъ душпастырь своихъ должностей, если хочетъ ограничитися отконченіемъ церковнаго Богослуженія. Се нынѣ не выстарчитъ. Жіеме въ новыхъ, тяжкихъ обстоятельствахъ, новыхъ методъ душпастырскихъ мусиме употребити. Душпастырь муситъ пильно обсервовати всѣ области, въ якихъ жіютъ его вѣрники. Двери читални, крамницы, спортовыхъ организацій не смѣютъ быти для него замкнены. Добрый пастырь муситъ все стояти на сторожи и гадковати, изъ котрой стороны идетъ волкъ, гдѣ ходятъ его овечки, яку пашу хоснуютъ. Предъ волкомъ въ овечой кожѣ, предъ лжепророками прикрытыми плащиками политичныхъ партій, просвѣщенія, культуры, гуманизма, предъ модерными лжехристами, которы накидаются на спасителей народа, предъ нездоровою пашею ихъ писемъ, новинокъ, летучокъ, календарей, въ конци предъ ихъ организаціями мусить и обовязанный варовати своихъ вѣрниковъ. Безъ огляду на се, что наразится сей или той партіи, або напряму, повиненъ священникъ явно, публично изъ проповѣдальницы напятновати сю або другу новинку (по думцѣ канона 1405), варовати предъ симъ, или другимъ обществомъ, указати на пагубнѣ вплывы злой прессы и обществъ. Ся тема нынѣ актуальна. До ней вновъ и вновъ треба вертати! Въ разныхъ видахъ, при разныхъ нагодахъ ю пригадовати.

Salus animarum suprema lex esto!

И се лишь *негативна* часть душпастырской дѣятельности. Она не выстарчитъ и ничего не принесетъ, если священникъ *позитивнымъ* способомъ не будетъ противдѣлати пагубному влѣянію злой прессы и организацій. Клинъ клиномъ треба выбивати! Чтобы парализовати злу прессу, треба ей протиставити добру! Люде нынѣ —не выключаючи и селянъ—хотятъ читати и мусятъ читати. Не дашь имъ въ руки доброй книжки або новинки, такъ дадутъ ему недобру, пагубну. Найуспѣшнѣйшій таже, скажимъ радше *одинокій* лѣкъ противъ злой прессы есть добра, здорова, христіянска пресса! И о сей кормъ муситъ душпастырь постаратися для своего стада, если хочетъ, чтобы оно было здоровымъ, чтобы за нимъ ишло, чтобы Богъ малъ изъ него потѣху. Въ семъ случаю не поверхна форма (языкъ, або святое „ъ“), но содержаніе, кормъ, правда маетъ рѣшати! Чисто духовны, каѳолически письма повинны быти хлѣбомъ насущнымъ нашихъ вѣрниковъ. Не въ тысячи примѣрникахъ должны они появлятися и разпространятися, но въ соткахъ тысячъ. Безъ того наши вѣрники кормленны враждебною прессою, одного дня отвернутся отъ насъ, а може и вержутся на своихъ душпастырей! Experientia docet!

Такожде найкрасшимъ и найуспѣшнѣйшимъ, но и *одинокимъ* средствомъ противъ враждебныхъ св. Церкви и небезпечныхъ организац й, суть христіянски здорово веденны организаціи. И сего средства муситъ душпастырь неотмѣнно употребити, если хочетъ при Бозѣ задержати свое стадо. До христіянскихъ организацій покликуютъ отъ ряду лѣтъ весь каѳолическій свѣтъ Христовы Намѣстники. Гдѣ вѣрники не съорганизованы, тамъ враги божи найобилнѣйшое збираютъ жниво! *Страшный примѣръ Мексико*! Въ организаціи сила! Каждый таже душпастырь безъ выимки повиненъ чѣмъ скорше въ своей парохіи основати якое то общество, но здоровое, живое, успѣшное, приступное и легкое. Сякими суть: Братство НН. Сердца Іисуса, Апостолство молитвы, Братство тверезости, Братства противъ лайки. Коли будеме мати своихъ вѣрниковъ организованныхъ, тогда намъ не боятися рожихъ агитацій. Наши вѣрники стояти будутъ, якъ непоколебима скала, отпорны на злое влѣяніе. Прото встаньме изъ сна, беримся до дѣла, бо время лютое! Трудъ вправдѣ тяжкій, но въ короткомъ часѣ увѣнчается прекрасными овочами! Таже съ Богомъ Небеснымъ на борьбу изъ враждебными силами!

Отъ дотычнаго же каянника належитъ пожадати, чтобы пересталъ читати коммунистичны и други безбожны письма и сейчасъ выступилъ изъ коммунистичной организаціи. Если сего рѣшучо не приобѣцяетъ, не можетъ быти разрѣшеннымъ, ибо не есть у него рѣшучой воли варватися нагоды до грѣха. Отвѣтное поученіе и добра пресса не лишатся безъ успѣха!

Въ семъ рѣшенію суппонуеме, что онъ не зналъ про церковны цензуры, наложенны на тѣхъ, которы належатъ до забороненныхъ организацій и читаютъ забороненны книжки. Въ противномъ случаю треба бы отнестися до Ординарія по потребны власти и поступити съ нимъ по приписамъ права. **Богомолецъ-заточникъ.**

*

NB. При сей нагодѣ просиме нашего молодаго собрата, чтобы заганялъ намъ и дале сяки практичны вопросы взяты изъ безпосредственной душпастырской практики!

Ред.

http://rusyns-library.org – «Русинська Бібліотека - ИИФ въ Ужгородѣ» - "Бібліотека Стефана Бендаса", 12.2015

ПРАВО.

О мѣшаныхъ супружествахъ вообще, особенно же о мѣшаныхъ супружествахъ связанныхъ предъ схизматическимъ священникомъ.

О. Зенонъ Ханатъ,
духовникъ поттстовнскій, U. S. A.

(Конецъ)

II. ОТДѢЛЪ.

О мѣш. супружествахъ предъ некаѳолическимъ священникомъ.

Положимъ, что отъ Церковной Верхности полученно было разрѣшеніе изъ подъ препятствія мѣшанаго вѣроисповѣданія, слѣдовательно касательная пара можетъ приступити къ брачному вѣнчанію. По опредѣленію 1063. § 1. канона касательной пары не вольно появитися предъ некаѳолическимъ министромъ „uli sacris addictum“ ни переже брачнаго вѣнчанія держимаго во каѳолической Церкви съ цѣлею выявленія супружескаго соглашенія, ни послѣ брачнаго вѣнчанія для обновленія супр. соглашенія. А если-бы душпастырь точно дознался о томъ, что женихи се правило нарушити намѣряютъ, тогда онъ не долженъ дѣйствовати при заключенію ихъ супружества безъ того, чтобы не выпросилъ переже совѣтъ отъ своего ординарія (канонъ 1063, § 2).

Сіи высшенаведенны правила говорятъ о такомъ случаю, когда мѣшаныя супружества заключаются предъ каѳолическимъ священникомъ и слѣдовательно они суть *важны*, но они кромѣ того повторяются и предъ некаѳолическимъ министромъ и въ обоихъ случаяхъ — или передъ или послѣ — суть *неважны*. Кромѣ того каѳолическа сторона натягиваетъ на себе и церковную клятву выключенія выголошеннаго суда, воздержанную Ординарію (censura excommunicationis latae sententiae reservata. Канонъ 2319, § 1, зач. I).

О мѣш. супружествахъ заключенныхъ предъ схизматическимъ священникомъ.

Если мѣшаное супружество заключается *лишь* предъ некаѳолическимъ министромъ, такое супружество считается *неважнымъ* и то по причинѣ розрывательнаго препятствія происходящаго изъ нарушенія предписанной формы супружества. Ибо по канону 1094. лишь тіи супружества суть важны, которы заключатся предъ (мѣстнымъ) парохомъ (или ординаріем, или священникомъ делегованнымъ изъ нихъ) и по крайней мѣрѣ двумя свидѣтелями, и понеже во высшенаведенномъ случаю нѣтъ присуствующаго пароха (ни ординарія, ни священника делегованнаго однымъ изъ нихъ) слѣдовательно такое супружество должно считатися неважнымъ.

Если се, во высшихъ точкахъ низложенное правило апликуемъ на одинъ частичный случай, который близше интересуетъ насъ греко-каѳоликовъ, именно: на мѣшаное супружество заключенное между одной схизматической особой и между другой греко-каѳолической особой и то заключенное предъ схизматическимъ священникомъ, то слѣдующія выводы получаются изъ того:

1) *Такое супружество считается неважнымъ* и то по причинѣ не соблюденія предписанной формы. Ибо высшенаведенна пара (греко-каѳ.—схизмат.) должна форму соблюсти потому, что по опредѣленію канона 1099, § 1, зач. 1, форму супружества опредѣленну канономъ 1094. должны соблюсти всѣ особы крещены въ каѳолической Церкви, слѣдовательно и въ греко-каѳолической Церкви... и тогда § 2.), если и съ некаѳоликами (значитъ и со схизматиками) заключаютъ супружество. И понеже изъ высшенаведенной пары одна есть каѳолическая (хотя и восточнаго обряда), слѣдовательно та пара должна задержати форму, но схизматическій священникъ не есть парохомъ (ни ординаріемъ, ни делегованнымъ священникомъ однымъ изъ нихъ), прото требуема форма не была задержана и такъ супрумество той пары есть *неважное*.

Чтобы такое супружество сталося важное, оно должно уважатися revalidandum или посредствомъ простаго уважненія (simplex revalidatio), или посредствомъ кореннаго врачеванія (sanatio in radice).

2) *Дѣти родившися изъ такого супружества должны считатися незаконными.* Если они крещаются въ греко-каѳолической церкви, въ метрикѣ крещенныхъ должно примѣчатися „незаконный, или незаконная“. Лишь послѣ того, что родители уважнили свое супружество, могутъ быти и дѣти узаконенны.

3) *Греко-каѳолическая особа натягнетъ на себе клятву* выключенія выголошеннаго суда воздержанную Ординарію.

Заключеніе.

Замѣчаемъ здѣсь, что всѣ сіи въ пережнемъ очерку низложенніи правила обовязуютъ и отношаются лишь къ тѣмъ супружествамъ, которы были заключенны

http://rusyns-library.org – «Русинська Бібліотека - ИИФ въ Ужгородѣ» - "Бібліотека Стефана Бендаса", 12.2015

послѣ 19. мая 1918. года, значитъ отъ того времени, что новый „Codex Juris Canonici“ есть обовязательный, и понеже кодексъ по рѣшенію понтификальной комиссіи для чиновственнаго объявленія кодекса сь дня 3. юнія 1918. не имѣетъ обратно дѣйствительну силу, то супружества заключенны предъ временемъ обязательности кодекса, должны судитися по тымъ каноническимъ правиламъ, которы были въ дѣйствительности въ томъ моментѣ, когда касательны супружества заключалися.

ПРОПОВѢДНИКЪ.

Средства христіянскаго воспитанія.

Бдѣніе и дозоръ надъ дѣтьми.

Чѣмъ тяжша работа и важнѣйшое дѣло, которое намъ скончити треба, тѣмъ большихъ и лучшихъ средствъ потребуеме до того дѣла. Ничъ на свѣтѣ не такъ дорогое и цѣнное якъ добрый человѣкъ-христіянинъ, а найважнѣйшое дѣло есть христіянскос воспитаніе, которое человѣка, робитъ морально добрымъ. И такъ до того дѣла потребны суть различны, важны воспитательны средства. При воспитанію каждой дѣтины ины и ины средства суть потребны. При одной довольное есть доброе поученіе, при другой добрый прикладъ, даколи потребно есть дѣтину карати, а другій разъ выстарчитъ строгій дозоръ надъ дѣтиною.

Нѣсколько средствъ мы уже упознали, днесь обратиме вниманіе на то, якъ важное, доброе и потребное средство есть при воспитанію дѣтей бдѣніе и дозоръ родичей надъ дѣтьми.

I. Христосъ предъ своими страданіями напоминаетъ Апостоловъ „**бдите и молитеся, да не выидите въ напасть**“ (Мат. XXVI. 41). Сіи слова дуже красно выражаютъ и воспитательну повинность родичей. Что бо есть цѣль христіянскаго воспитанія? То вы уже при первыхъ наукахъ чули: захранити дѣтину отъ злаго, научити ю на доброе, чтобы знала добрѣ жити и дойти въ небо. Слова Іисуса напоминаютъ таже родичей: „хочете добрѣ воспитати дѣтей вашихъ, маете на нихъ добрѣ позоровати и молитися за нихъ“.

Днесь изъ двохъ обовязковъ первое поясню, а то обовязокъ *бдѣнія, дозора*, что-

бысьте упознали, якъ важне и выходное средство есть то средство.

*

—!— Загородникъ устроитъ красну загороду, приготовитъ землю, посадитъ молоды стромики, красны цвѣты въ нѣ. Цѣлу свою старость своей загородѣ жертвуетъ и чекаетъ часъ, когда его загорода потѣшитъ его и отмѣнитъ его пруды. Но нещастья станется. Приходитъ морозъ и уничтожитъ найкрасши квѣтки, буря вырветъ найкрасши стромики, поломлетъ конаря стромовъ, отрясетъ овощь. Но загорода еще и не была досить обгороджена, въ ночи пришли звѣри и злодѣи, а и то остальное еще знищили, что тамъ было.

—!— Тому въ своихъ надѣяхъ скламанному загороднику подобны нѣкоторы родичи. Поучуютъ дѣтей своихъ, даваютъ имъ добрый прикладъ, усилуются изъ души и сердца дѣтей выкоренити все зло, если потребно, то и съ караніемъ. Но если не отдалятъ отъ дѣтей вредливы околичности, або дѣтину не вырвутъ изъ тѣхъ злыхъ околичностей, обществъ и т. д., то дуже окламлются въ своихъ красныхъ, великихъ надѣяхъ, которыхъ на свои дѣти складали, якъ тотъ загородникъ.

А отцы и матери, знаете-ли вы, что душа дѣтей вашихъ красна загорода, засаджена цвѣтами христіянскихъ добродѣтелей? И та душа такъ много непріятелей маетъ, якъ мала та загорода, о которой слово было. Прото не только садити маете въ душу и сердце дѣтей вашихъ добродѣтели, но маете ихъ и добрѣ обгородити, на нихъ дати строгій дозоръ.

Но которы суть тѣ непріятели, отъ которыхъ маете дѣтей своихъ хранити? То суть злы общества, товарищи, плоха школа, книги, новинки и инши злы пагоды, Что я сказалъ вамъ о зломъ прикладу родичей, то само маю повѣсти и о злыхъ обществахъ, товариствахъ, книгахъ, которы суть найбольша опасность, сама пропасть про душу дѣтей. Дѣтина така станется многоразъ, съ якими людьми сходится. Св. Писаніе говоритъ: „**тлятъ обычаи благи, бесѣды злы**“ (I. Кор. XV. 33.

Всѣ старанія, найлучши усилія родичей даремны будутъ, если не захранятъ дѣтей отъ злыхъ обществъ и товарищей.

Яка опасность про дѣтей злы общества, на то много прикладовъ есть. Скажу только одинъ, который описуетъ историкъ Евсебій изъ живота св. Ап. и ев. Іоанна.

Св. Іоаннъ на своихъ апостолскихъ дорогахъ въ Малой Азіи стрѣтился съ однымъ молодцемъ съ красными дарами тѣлесными и душевными. Того молодца отдалъ епископу того мѣста на воспитаніе

http://rusyns-library.org – «Русинська Библіотека - ИИФ въ Ужгородѣ» - "Библіотека Стефана Бендаса", 12.2015

словами: „въ имени Христа и Церкви отдаваю тебѣ того молодца, старайся о немъ". Св. Іоаннъ по той дорогѣ вернулся въ Ефесъ, гдѣ было его пребываніе. Епископъ молодца добрѣ выучилъ въ правдахъ вѣры Христовой и покрестилъ его. Потомъ думалъ епископъ, что молодецъ досить сильный въ добромъ, уменшалъ свой дозоръ надъ нимъ, далъ ему большой свободы, якой малъ до того часу. И что сталося? Несчастья! Молодецъ достался до злаго товаришества, зопсулся, сталъ злодѣемъ, даже началникомъ злодѣйскаго товаришества. Св. Іоаннъ о певный часъ вновъ пришелъ въ мѣсто. Откончилъ свою работу и просилъ епископа, чтобы указалъ молодца ему отданнаго въ опѣку. Епископъ смутно отповѣлъ: „Умеръ!" „А якъ умеръ? „Умеръ Богу, стался злодѣемъ, началникомъ злодѣйскаго товаришества, теперь за мѣстомъ въ горахъ крыется". Св. Іоаннъ якъ учулъ несчастья молодца, заплакалъ и говорилъ: „недобраго я избралъ опѣкуна про душу несчастнаго".

Далъ выпровадитися въ тотъ лѣсъ. Краемъ лѣса заставилъ его сторожъ злодѣйскаго товаришества. Св. Іоаннъ сказалъ ему: „Пришелъ я говорити съ вашимъ началникомъ, запровадите мене до него". То и сталося. Якъ уже близько былъ, упозналъ его, несчастливый молодецъ и зачалъ утѣкати. Св. Іоаннъ старый былъ, пустился за нимъ и кричалъ: „прочто утѣкаешь сыне предъ отцемъ твоимъ?, прочто предъ сивымъ старикомъ? Почекай, ты несчастливый, еще есть надѣи на спасеніе, причинюся за тебе у Іисуса, умру за тебе, якъ Іисусъ за насъ. Душу свою положу за тебе. Почекай и вѣруй менѣ, что Христосъ послалъ мене до тебе". Злодѣй рушеный словами Святаго, сталъ. Почекалъ св. Іоанна, впалъ на землю, обнялъ ноги его и болестно плакалъ. Св. Іоаннъ обнялъ его, поцѣловалъ, любезно поучовалъ, погнулъ злодѣя, который вернулся съ нимъ въ городъ, гдѣ постилъ, молился и основно направился.

—!— Въ той смутной исторіи троякое поученіе есть. Въ первыхъ поучуетъ насъ, гдѣ допровадитъ злое товаришество. Злодѣемъ стался надѣйный молодецъ. О, сколько молодцевъ и дѣвицъ станется жертвою злаго товаришества! Идутъ изъ дому здоровы, нравны, честны, а попадутъ въ злы товаришества и гинутъ тѣломъ и душею, а вертаютъ домой поламаны грѣхомъ!

Другое поученіе. Видиме причину, прочто такъ много молодыхъ людей утратитъ невинность свою. Якъ сей епископъ такъ часто и родичи не даютъ строгій позоръ на своихъ дѣтей, чтобы ихъ сохранили отъ злыхъ случайностей и искушеній. Не стараются тѣмъ, якихъ людей маютъ въ своемъ домѣ, якихъ слуговъ, работниковъ, что отъ нихъ дѣти чуютъ и видятъ. Не дбаютъ, съ кѣмъ товаришатся ихъ сыны, гдѣ ходятъ ихъ дѣвки. Позволяютъ имъ легкомысленны познакомленія, ночны прогульки, грѣшны забавы, бесѣды и пѣсни. Не залежитъ имъ на томъ, гдѣ служитъ ихъ сынъ, дѣвка, у кого учится сынъ, яку школу нащивляетъ. Не дивно таже, если такъ много дѣтей зопсуется недбалостію родичей. Безъ дозора пустятъ дѣтей своихъ въ свѣтъ, выложатъ молодый цвѣтъ морозу грѣха, который его уничтожитъ, бурька грѣха вырветъ изъ сердца и души ихъ красны цвѣты, овощи христіянской добродѣтели, которыхъ тамъ даколи родичи засадили.

Якъ поучуетъ насъ при томъ св. Писаніе? Говоритъ: „не даждь ємꙋ власти въ юности, и не презри невѣдѣнія єго" (Сирах. XXX. 11), т. е. не дай дѣтинѣ независиму свободу и дозирай ю, что робитъ. И вновъ кажетъ св. Писаніе: „надъ дщерію безстыдною оутверди стражꙋ..." (Сир. XL, 11).

Св. Іеронимъ пишетъ въ своемъ поучительномъ листѣ къ женѣ Лете: „донька твоя безъ тебе най никогда не идетъ нигдѣ... Жаденъ молодецъ на ню най не усмѣхуется... Если идетъ на славну ночну богослужбу, отъ матери ани на крокъ най не отдалится".

—!— Познаваете, якъ важное средство есть въ воспитанію дѣтей дозоръ родичей надъ дѣтьми?

Третое поученіе изъ приклада св. Іоанна, якъ и что маютъ робити родичи, если ихъ дѣти досталися въ злое товаришество, або жіютъ въ небезпечной нагодѣ до грѣха. Св. Іоаннъ не былъ лѣнивый, хотя былъ старый—пойти въ горы между разбойники, чтобы захранилъ душу молодца.

И вы родичи вырвите дѣтей изъ объятія дѣтей искусителей. Прожените изъ своего дома злыхъ людей, которы бы вамъ дѣтей показили. Закажите грѣшны познакомленія, тайны сходы, берите дѣвку изъ небезпечной службы, сына отъ безбожнаго майстра и изъ плохой школы. Глядайте дѣтей своихъ, если нѣтъ ихъ на часъ дома, найпаче вечеромъ. Зайдите въ мѣсто, посмотрите что тамъ роблятъ ваши дѣти.

Особливо вы, матери христіянски, бороните кровію и животомъ невинность души дѣтей вашихъ, якъ то робили матери въ Виѳлеемѣ. О нихъ красно пишетъ св. Августинъ, что спротивилися кату, который хотѣлъ ихъ невинныхъ дѣтей убива-

http://rusyns-library.org – «Русинська Бібліотека - ИИФ въ Ужгородѣ» - "Бібліотека Стефана Бендаса", 12.2015

ти и жадали, чтобы съ дѣтьми и ихъ убилъ.

—!— Не выдайте дѣтей, плодъ крови и живота вашего на жертву грѣху и діяволу. Добродѣтель и невинность дѣтей най будетъ вамъ свята. Прото сохраняйте дѣтей вашихъ, чтобысьте даколи не плакали о ихъ душевной смерти.

Св. Маѳтей описуетъ плачъ и рыданіе въ Виѳлеемѣ при убиванію дѣтей (П. 18). Дороги въ Христѣ, якій сердцеломный плачъ наполнилъ бы землю, если зачали бы плакати отцы и матери, которы не дали довольнаго дозора на своихъ дѣтей и такъ они въ зломъ товаришествѣ зопсулися. „Верни мнѣ невиннаго сына, безстыдна невѣсто; верни мнѣ чистоту дѣвки искусителю пекельный! Безбожны товаришества, майстры, школы, что вы наробили? Дѣти наши были невинны, честны, а вы ихъ зопсули, окрали найбольшаго богатства: невинности“. О, якій жадостный плачъ былъ бы! Но тутъ много родичей мусѣли бы узнати и свою вину. Зопсулися ихъ дѣти, бо не сохраняли ихъ довольно. Памятайте на слова Іисуса: „**бдите...**“ и будьте все осторожны!

А тутъ еще обращаю ваше вниманіе на злы книги, новинки. Дайте позоръ, что читаютъ дѣти ваши. Бо и отъ злыхъ обществъ и товарищей большу шкоду можутъ зробити злы книги, новинки. Больша половина книгъ и новинокъ, которыхъ днесь печатаютъ, суть непріятельски вѣрѣ Христовой. Въ красныхъ словахъ скрытый въ нихъ ядъ, чтобы чѣмъ страшнѣйше показили душу дѣтины. Прото уважайте, чтобы въ домъ вашъ не вкралася зла книга и новинка, якъ злодѣй, который украдетъ вѣру, невинность, добродѣтель дѣтей вашихъ.

Оденъ катехитъ жадалъ, чтобы дѣти написали, кто что читаетъ дома. И найбольше таки книги были написанны, въ которыхъ выхвальовалася неправность, нечистота, супружеска невѣрность и разврата. А молодецъ, кто читалъ кровавый романъ врага Hugo Šenk-a и самъ былъ „молодый Hugo Šenk“.

*

—!— Строго сохраняйте дѣтей вашихъ, гдѣ ходятъ, съ кѣмъ товаришатся, что читаютъ? Пока еще дѣти незопсуты, сохраняйте ихъ словами св. Писанія: „**сыне, да не прелстятъ тебе мужи нечестивіи**“ (Притч. I. 10). Заказуйте имъ злы товаришества словами св. Писанія: „**повелѣваемъ же вамъ, братіе, отъ имени Гда нашего Іисуса Христа, отлучитися вамъ отъ всякаго брата безчинно ходящія**“ (II. Со-

лун. III. 6). „Бдите и молитеся да не впидете въ напасть“, чтобысьте захранили отъ напасти и дѣтей вашихъ. Аминь.

—

Начеркъ приготовительныхъ проповѣдей до „Апостолства молитвы“.

1. Проповѣдь. **О христіянскихъ товаришествахъ въ загальности.**

а) Наша Богу мила христіянска община отъ днесь предъ великою задачею стоитъ. Хочеме заосновати одно богобойное товаришество, именно „апостолство молитвы въ связѣ съ сердцемъ Іисусовымъ“. Черезъ се отвориме оденъ богатый источникъ Божихъ ласкъ для жаждущихъ душъ. Но переже маеме познакомитися съ тѣмъ, что то товаришество и якое значеніе маетъ оно въ житію христіянства?

в) На свѣтѣ есть всяка работа. Есть така, котору кто-нибудь самъ изробитъ, а вновъ котора больше рукъ потребуетъ. Молотьба. Будовля. Найважнѣйша работа около спасенія души. Тяжка. Животъ Іисуса Христа. „**Иже хощетъ по мнѣ ити, да возьметъ крестъ свой**“... До той работы самъ человѣкъ недостаточный. Церковь свята. Церковъ свята—то одна родина. Кто отецъ? А дѣти? Но въ родинѣ можетъ статися такое: споятся братья насадити садъ. Буде благо и имъ самымъ и цѣлой родинѣ. То самое можетъ статися и въ Церкви святой для духовныхъ цѣлей.

с) Добрѣ знаютъ у насъ се люде и зато соединяются на славу Божу примѣромъ откончити „Псалтырю“, Процессіи... По цѣлой Подк. Руси есть звычай, что соединяются вдовицы села про сполочны намѣры. Вѣруеме въ силѣ общой (споенной) молитвы. Гдѣ двое, або трое изыдутся въ имени Христа, и Онъ межи ними будетъ. Не хочеме ничего новаго, только упорядковати желаеме таки домаганія ваши, которы коренятся въ сердцу вашемъ. Просимъ Господа Бога, чтобы намъ се повелося.

2. Проповѣдь. **Христіянски товаришества коренятся въ любви къ Господу Богу.**

а) Христіянское товаришество — то союзъ ревныхъ душъ на большу славу Божу.

b) Наглядно описуется мукачевскій мо-

http://rusyns-library.org – «Русинська Бібліотека - ИИФ въ Ужгородѣ» - "Бібліотека Стефана Бендаса", 12.2015

настырь). Монахи лишаютъ свѣтъ и проповѣдями, миссіями, молитвами служатъ Божимъ интересамъ. Се можутъ изробити и души женскаго пола. О, яка любовь къ Богу маетъ палити ихъ душу, если про Него готовы на всѣ сладости свѣта рукою махнути! А мы не можеме Г. Бога такъ любити? Чему нѣтъ, только хотѣти треба?! Споимеся въ „Апостолствѣ Молитвы“ и тамъ всѣ, мужи, жены, дѣвчата, юноши будеме работати за большу славу Божу!

c) Вороги Божи организуются. Таборъ ихъ сильный. Работа ихъ ужасна!

d) А мы?... Церковь святу, Божу родину не даме! Орудіемъ будетъ у насъ молитва. Сила молитвы: Мойсей въ Синайскихъ пустыняхъ простертыми руками молится и вороги, напастники Божаго народа изчезаютъ.

3. Проповѣдь.

Поясненіе организаціи Апостолства Молитвы на основѣ статутовъ (Душпастырь, 1925).

4. Проп. Культъ Св. Сердца Іисуса.

a) „Апостолство Молитвы“ въ споенности съ почитаніемъ Св. Сердца Іисуса. Почитаніе Св. Сердца Іисуса спочиваетъ на Божомъ объявленію, данномъ св. Маргаретѣ Алакокъ.

Люде 1673. року писали. Бурливы были то часы. Лутеръ, Калвинъ и други фалшивѣ пророки такъ поколотили свѣтом, что той подобный былъ къ Подк. Руси. Если Богъ не размилуется, нѣтъ помощи! Но Господь размиловался и показалъ на свое Св. Сердце. Посередницею сталася св. Маргарета, котора скарбы Сердца Іисуса сообщала съ свѣтомъ.

б) Обѣтницы, данны Маргаретѣ Алакокъ слѣдующи: „Почитателямъ Сердца моего дамъ: 1) ласку до исполненія становыхъ обовязковъ; 2) покой сотворю въ родинахъ ихъ; 3) потѣшу ихъ въ смуткахъ; 4) на помощь буду въ животѣ, а особенно въ смерти; 5) работы ихъ поблагословлю; 7) грѣшники въ моемъ Сердцу найдутъ источникъ милосердія; 7) зимны души станутъ побожными; 8) побожны досягнутъ совершенства; 9) священникамъ поможу сокрушити сердца закаменѣлыхъ грѣшниковъ; 10) поблагословлю домы, где

будетъ образъ Сердца моего вывѣшеный; 11) въ Сердце запишу имена тѣхъ, которы ширятъ набоженство Сердца моего; 12) которы 3 мѣсяца каждой первой пятницы причашаются, получатъ благодать покаянія въ часѣ смерти.

в) Фалшивыми пророками забаламучены русины только такъ спасутся отъ погибели, если спѣшатъ до источника Божой благодати, до Сердца Іисуса. Пойте отцы, матери, дѣвицѣ, юноши, священники и проч.

ОФИЦІАЛЬНА ЧАСТЬ.

Епархія Мукачевска.

Число: 154/27.

Жертвы на духовну семинарію.

Фалкушовска гр.-кат. церк. община тристо (300) Кч. даровала на пользу духовной семинаріи въ Ужгородѣ. Сей фактъ окремъ жертволюбія вѣрниковъ, хвалитъ агилиту тамошнаго намѣстн. духовника о. *Николая Чудакій*, который указалъ предъ своими вѣрниками на тяжелое положеніе духовной семинаріи и такъ взбудилъ ихъ на жертвоприношеніе. Правительство Епархіи изъявляетъ свое признаніе и подяку фалкушовскимъ вѣрникамъ за ихъ щирый даръ. Разомъ *просятся и прочи заможнѣйши приходы путетъ оо. духовныхъ, чтобы наслѣдовали прекрасный фалкушовскій примѣръ!* По смыслу канона 1355. могъ бы я обязати всѣ приходы на жертвованіе для сей цѣли, но то не сдѣлаю еще теперь, а апеллую только на щирость и добру охоту священниковъ и вѣрниковъ, когда прошу ихъ добровольно жертвовати для цѣлей духовной семинаріи!

—

Число: 388/27.

Село Русковци подпору проситъ на церковь.

Гр.-кат. дочерна церк. община Русковци (принадл. къ Ясенову) на построеніе своей новой церкви отъ добродушныхъ вѣрниковъ епархіи нашей подпоры проситъ. Вѣрники русковски дуже много жертво-

http://rusyns-library.org – «Русинська Бібліотека - ИИФ въ Ужгородѣ» - "Бібліотека Стефана Бендаса", 12.2015

вали на свою церковь, но позадъ свою худобность не можуть докончити будовлю и прото просятъ милодары на сію побожну цѣль. Прошу Впр. оо. духовныхъ, да выголосятъ по церквахъ прошеніе русковской доч. церк. общины и эвентуальны дарунки да заженутъ почтою на адресъ духовника о. Ивана Ханатъ въ Ясеновѣ (Есеново, п. Убрежъ, ж. XX.).

— —

Число: 393/27.

Приходъ Вербяшъ къ веречанскому округу.

Извѣщаю всѣмъ, ихже касается, что приходъ Вербяшъ былъ мною изъ церк.-административныхъ причинъ приключенъ изъ воловецкаго до *веречанскаго* собора.

——

Число: 570 27.

Ассекураціонны належитости.

Ассек. канцеларія Т-ва Адрія послѣ многократныхъ безуспѣшныхъ напоминаній дозволенія просила, чтобы рештанечны ассек. належитости правотнымъ путемъ могла затребовати отъ интересованыхъ церк общинъ. Когда извѣщаю, что я былъ принужденъ подати сіе дозволеніе, послѣдный разъ *воззываю оо. духовныхъ и кураторовъ, чтобы сейчасъ упорядковали ассекураціонны рештанціи, ибо на случай процесса, они будутъ отвѣтливы матеріально за процессовы утраты!*

——

Число: 903/27.

Старопенсійнымъ священникамъ, вдовицамъ и сиротамъ по священнику.

По сообщенію Министерства шк. и народопросв. въ Празѣ съ дня 4. II. г. т. за ч. 90973/26.—VI. была парламентомъ и сенатомъ ЧСР. принята резолуція, въ смыслѣ которой воззывается правительство, чтобы тымъ священникамъ,—респ. ихъ наслѣдникамъ, вдовамъ, сиротамъ—которы были пенсіонованны—респ. повдовѣлися, усиротилися предъ 1. I. 1926. и которы на дальшу службу не способны, дотеперѣшна пенсія же недостаточна имъ на воздержаніе, возвысило въ случаѣ доказанія ихъ болѣзни и худобности *рочну*

подпору наченше отъ 1. I. 1926. аж до высоты Кч. 3000.—

На основѣ сей резолуціи было Правительство Епархіи воззванно, чтобы предложило Министерству обширный выказъ такъ о пенс. священникахъ, якъ о вдовахъ и сиротахъ по священникамъ, которому требованію Епарх. Канцеларія и удовлетворила.

Разомъ было Правит. Епархіи сообщено, что относительно сей пенсіи Чсл. правительство позднѣйше выдаетъ свое распоряженіе, т. е. о томъ, что якимъ способомъ треба будетъ просити сію пенсію.

Воззываются таже всѣ Впреп. оо. пенс. священники, якъ и вдовы и сироты, чтобы до дальшаго распоряженія Правительства Епархіи Мукачевской спокойно чекали и не завдали нигде нияку просьбу!

— —

Число: 908 27.

Гонораръ за побочну администрацію.

Понеже *служебны доходы побочныхъ администраторовъ* по всей вѣроятности въ наставленіи къ закону ч. 122/26. будутъ конечно установленны наченше отъ 1. I. г. 1926., воззываются впреп. духовники, чтобы *немедленно* заявили комп. окр. намѣстнику слѣдующія:

1) котору парохію и отъ которого дня мѣсяца, года администруютъ побочно,

2 коли и подъ которымъ числомъ были назначенны побочнымъ администраторомъ,

3) предъ 1. I. г. 1926. получили-ли отъ державы даяку конгруу за побочну администрацію, коли, подъ якимъ числомъ и въ якой суммѣ?

Окр. намѣстники потому должны выказъ изготовити и Правительству Епархіи до 30-го марта г. 1927. неотмѣнно предложити.

——

Число: 937/27.

Духовенству на Словакіи!

Понеже были священники, которы чувствовали себе окривдженными при ассигнаціи дочасныхъ держ. жалованій, на предложеніе Правительства Епархіи Референтомъ мин. шк. и народопросв. въ Бра-

http://rusyns-library.org – «Русинська Бібліотека - ИИФ въ Ужгородѣ» - "Бібліотека Стефана Бендаса", 12.2015

славѣ съ дня 17. II. г. т. за ч. 5497/IV—1927. слѣдующое было сообщенно:

Biskupskému ordinariátu v Užhorodě. Odpoveďou na horejšie predostretie mám česť sdeliť najdôstojnejšiemu ordinariátu, že v danom prípade sa nejedná o prevádzaní zákona, ale len o súčtovateľných zálohách na pôžitky až do prevedenia zákona. Výška jednotlivých duchovných polovecných záloh zistená dľa volného uváženia na základe po ruke súcich pomôcok a to menovite predložených osobných výkazov a popisov dôchodu z roku 1896. Keďže sa jedná o súčtovateľné zálohy, bolo povinnosťou tunajšieho úradu pokračovať pri vymeraní týchto záloh obozretne, aby pri definitívnej úprave pôžitkov nenastaly značné preplatky a tým duchovenstvo nebolo uvedené do finančných nesnádzí. Ohľadom ostatných pozramok, obsažených v horejšom predostretí, poukazujem na predposledný odstavec tunajšieho výnosu zo dňa 14. decembra 1926, č. 72075-26-III., dľa ktorého tí duchovní, ktorí sa cítia byť vo svojich nárokoch na zvýšené zálohy ukrivdenými, môžu podať tunajšiemu úradu žiadosť o revíziu výpočtu, doloženú osvedčením príslušného I. stupňového administratívneho úradu (okresný úrad.) Ráčte o tom duchovných, uvedených v horejšom predostretí láskave upovedomiť. Za ministra v z.: Kunz v. r.

А въ цитованномъ распоряженіи число: 72075/26. III. между прочими слѣдующое стоитъ:

Výnosom ministerstva školstva a národnej osvety v Prahe zo dňa 14. augusta 1926, č. 90.258-26-III., intimovaným tamojšiemu úradu tunajším výnosom zo dňa 18. októbra 1926, čís. 59848-16166-26-III., bol referát ministerstva školstva a národnej osvety mimo uvedeného v tomto intimáte súčasne tiež zmocnený, aby tým duchovným, ktorí budú mať dľa zákona zo dňa 25. júňa 1926, č. 122 Sb. z. a n. nárok na vyššie kongruálne platy, poukázal a vyplácal dľa vyžiadaných osobných výkazov a svojho volného uváženia na dobu, dokiaľ platová úprava dľa rečeného zákona definitivne upravená nebude od 1. januára 1926, odkedy cit. zákon nadobudnul účinnosti, zálohy, rovnajúce sa približne kongruálnym platom dľa tohoto zákona . . .

O tom ráčte duchovných, o ktorých je tu reč, vhodným spôsobom láskave upovedomiť, **že opatrením týmto nie sú dotknuté nároky duchovných na prípadné zvýšenie označených súčtovateľných záloh, pokiaľ sa týka tých duchovných, ktorým tieto zálohy neboly na základe tunajšieho volného uváženia priznané, na provizórne povolenie týchto záloh, jestli náležitými úradnými dokladmi preukážu, že dľa čistého príjmu, spojeného z bezprostredne príslušným miestom a funkciou, majú nadovšetkú pochybnosť nároku na zvýšenie povolenej zálohy** na účet kongruálnych platov dľa nového zákona, pokiaľ sa týka na povolenie zlohy.

Za ministra: Dr. Maule v. r.

О семъ впреп. Духовенство для принятія къ свѣдѣнію, эвент. для дальшаго соотвѣтнаго поступованія увѣдомляется.

——

Число: 605/27.

Духовенству на Словакіи!

Рефератъ Мин. шк. и народопросв. въ Братиславѣ за ч. 7979/27 IV. слѣдующое распоряженіе заслалъ:

„Biskupskému ordinariátu v Užhorodě. Ministerstvo školstva a národnej osvety výnosom zo dňa 7. februára 1927 č. 150.403 1926 — žiada, aby mu boly sdenelé potrebné dáta o kňazskej (teda s vylúčením učiteľskej a inej) rokovine a kobline. Následkom toho žiadam, aby najneskôr do 10. marca 1927 boly mi sdelené tieto dáta, týkajúce sa tamojšieho okruhu:

1. Mená fár, ktoré majú nárok na niektorú koblinu (rokovinu),

2. pri každej fare nech je uvedené na aké dávky, poťažne práce má nárok dotyčný duchovný,

3. akú peňažitú hodnotu majú tieto dávky, poťažne práce, jestli sa ocenia približne podľa skutočnej miestnej hodnoty,

4. či sa koblina (rokovina) plní celá, alebo len z čiastky a z akej čiastky, alebo či sa vôbec neplní.

Jedná sa výslovne len o rokovinu (koblinu) poskytovanú duchovným a nie učiteľom. — Jestli sa poskytuje koblina (rokovina) tiež i vdovám i sirotám po duchovných, nech je to tiež pojmuté do tohoto súpisu, ale nech je to zvlášť vyznačené.

http://rusyns-library.org – «Русинська Бібліотека - ИИФ въ Ужгородѣ» - "Бібліотека Стефана Бендаса", 12.2015

Do súpisu nepatria cirkevné dane, na ktorých sa usniesla cirkevná obec a ktoré sa odvádzajú v naturáliách. Nerozhoduje tu ani tá okolnosť, že takéto dane sú z pravidla určené len k tomu, aby z nich boly platený duchovný podľa služobnej smluvy (vocatoru), ani okolnosť, že tieto cirkevné dane v naturáliách sú väčšinou platené priamo duchovnému a nie prostredníctvom náboženskej obce. — Taktiež nech sú nie sem zahrnuté iné naturálne dávky, ktoré nemôžu byť pojmuté do pojmu kobliny, alebo rokiviny".

Въ смыслѣ настоящаго распоряженія воззываю впрепод. Духовенство на Словакіи, чтобы *на основѣ Правителству Епархіи уже разъ предложеннаго выказа сейчасъ* удовлетворило требованію Референта и по слѣдующой формѣ заявило Правительству Епархіи прошенны данныя, и то

Summarný vykaz:

Meno fary	Pretenzia kobliny a rokoviny			Penezne hodnost približne	V % jaka častka plusa?	Cena poločenou častky	Poznamka
	zerno v q.	poľazne prace —	naden. prace	Kč		Kč	

— —

Число: 909/27.

Визиты архидіяконскихъ мѣстъ.

Для подержанія *визитъ на архидіяконскихъ мѣстахъ* въ г. 1927. делегую:

1. *до Мукачева:* впреп. о., его превосх. Msgr. *д-ра Георгія Шубу*, прел.-каноника.

2. на *Ужгородъ-Цеголню*: впреп. о., его превосх. Мсгре *д-ра Симеона Сабова* прелатъ-каноника,

3. *до Севлюша*: впреп. и вельм. о. *Іоанна Бокшая*, т. каноника,

4. *до Тячева:* впреп. и вельм. о *Юлія Станкая*, каноника,

5. *до Требишова*: впреп. и вельм. о. *Іоанна Дудича*, т. каноника.

II. Примѣчается, что *на парохіяхъ отъ намѣстнической должности разрѣшенныхъ бывшихъ окр. намѣстниковъ* офиц. визиту подержати уполномоченны намѣстники завѣдывающи дѣлами тогоже Собора.

— —

Число: 910 27.

Конкурсъ на Чинядѣево.

На законно выпраздненный приходъ *Чинадѣево* до 20. марта, г. 1927. конкурсъ оголошается.

— —

Число: 911/27.

Великопостны катехизаціи.

Отсылаю Впр. Духовенство на здѣшное распоряженіе ч. 5055/24. (в. Душпастырь ч. 9 924., страна 464.) и повторительно обязую единокаждаго душпастыря на точное исполненіе великопостной по вечернямъ недѣлнымъ совершаемой катехизаціи дорослыхъ. Коло школьной катехизаціи учащейся молодежи очень важною задачею есть у духовнаго отца, теченіемъ св. вел. Поста повторити вѣрникамъ главнѣйши правды вѣры, заповѣди и пр., чтобы симъ способомъ достойно приготовился одинокаждый прихожанинъ на пасхальну св. сповѣдь и причащеніе. Особливо въ днешномъ вѣку моральнаго упадка маетъ священникъ уживати сіе благополезное средство пасторизаціи, когда по многимъ мѣстамъ такъ ужасно отклонился народъ изъ дороги Божихъ заповѣдей. Каноны новаго церк. кодекса: 1329. и слѣд. опредѣляютъ въ семъ вопросѣ явно и раздѣлно повинности духовника.

Надѣятися хочу, что единокаждый духовникъ мой исполнитъ точно въ семъ дѣлѣ то, что церк. законы повелительно предписуютъ и *обязую въ совѣсти окр. намѣстниковъ, чтобы удобнымъ способомъ контролировали въ каждомъ приходѣ, исполняетъ-ли точно духовникъ великопостны катехизаціи?*

Объ эвентуальныхъ недбалостяхъ повинны окр. намѣстники неоткладно повѣдомити мене!

— —

Число: 941/27.

Новый шематизмъ.

Рѣшилъ я *выдати* для богоспасаемой Епархіи нашей Мукачевской *новый шематизмъ.*

Чтобы канцеларія моя сей должности совершенно удовлетворити могла, воззы-

http://rusyns-library.org – «Русинська Бібліотека - ИИФ въ Ужгородѣ» - "Бібліотека Стефана Бендаса", 12.2015

ваю впреп. Духовенство, чтобы для установленія потребнаго матеріала къ Душпастырю прибавленный выказъ *точно и спѣшно выполнило* и предложило Правительству Епархіи путемъ окр. намѣстниковъ, и то до 30-го марта г. т. неотмѣнно.

Гдѣ мѣстнаго пароха нѣтъ—выказъ выполнитъ побочн. администраторъ съ намѣстникомъ.

Ужгородъ, 24. II. 1927.

† *ПЕТРЪ*,
епископъ.

— —

Епархія Пряшевска.

— —

Всѣмъ впр. отцамъ.

На благожеланія, засланны найсвятѣйшему Отцу по поводу пять рочнаго юбилея коронованія, св. Отецъ теплыми словами отвѣщаетъ и удѣляетъ всѣмъ вѣрникамъ апостолское благословеніе. Найласкавѣйшій отвѣтъ сообщается: Nunziatura Apostolica. Pragae die 16. Febr. 1927. — Illustrissime ac Reverendissime Domine! Quae quinta anniversaria Coronationis Sanctissimi D. N. *Pii* Papae XI. redeunte die Tuo Tuorumque fidelium nomine vota et omina filiali animo obtulisli, ea cum Ipsa Sanctitate Sua communicanda curavi.

Augustus vero Pontifex magno sane gaudio illud pietatis et fidelitatis officium excipiens debitas Tibi agit gratias et Benedictionem Apostolicam Tibi fidelibusque Tuae curae commissis impertit, qui tam praeclarum in communem Patrem amoris et obsequii specimen exhibuistis.

Haec dum Tibi libenti animo significo, singulari veneratione et existimatione permanere studeo Amplitudini Tuae addictissimus famulus: *Arata* m. p. a negotiis Nunz. Aplicae Illmo ac Revmo Domino *Paulo P. Gojdič* Administratori Aplico Eperjesensi.

Воззываю вспр. отцовъ, чтобы сей ласкавый отвѣтъ вѣрникамъ сообщали и имъ апостолское благословеніе удѣлили.

— —

Ч.: 536.

Подпора пенсіонованныхъ священниковъ и вдовицъ ихъ.

На основаніи здѣсь цитированной Resolutii воззываются вспр. гг. пенсіонованны

священники и священнически вдовы, явившимися такими передъ 1. I. 1926., чтобъ просьбы задали къ г. R-y, клеймами снабженныя и съ прибавленными свидѣтельствами, о выассигнованіи имъ 3000-3000 Кч на г. 1926-1927. Просьбы путемъ Правительства Епарх. перешлются.

„Resoluce k zákonu (122—1926.) o uprave platu duchovenstva: a) Resoluce navržene vybory socialne-politickym a rozpočtovym poslanecké sněmovy N. S.

2. Vlada se vyzývá, aby dnchovním — pripadne pozůstalým po takových duchovnich — ktery pred učinnosti tohoto zákona stali se beze své viny ke službe neschopnymi a dostavají pensi nedostačnou nebo vůbec žádnou, poskytla v pripadě prokázané *nemoci* a *nemajetnosti* podporu až do vyše 3000 Kč.

Слѣдовательно къ просьбѣ треба прибавити свидѣтельство о немаетности и свидѣтельство отъ лѣкаря. Просьбы пишутся *латиникою.*

——

Ч.: 450.

Застрахованіе священниковъ.

„Knežska Nemocenska Pokladna v Přerově“ увѣдомляетъ епарх. правительство, что вносы въ покладницу платятся прямо изъ конгруы по договору съ штатомъ. Кромѣ того жадаетъ покладница отъ каждаго священника разъ на всегда 100 кор. „zaloh“ на бланкеты, чтобы не требало платити при каждой хворотѣ, якъ то платится при „Lečebnom fondě“.

Увѣреніе врачовъ съ лѣченіемъ больныхъ священниковъ на Словакіи и Подкарп. Руси уже случилося, а то врачи „Lečebného fondu“ будутъ врачами и „Knežskoj Nemoc. Pokladnicy“.

——

Ч.: 496.

Некрологъ.

Съ искреннымъ сожалѣніемъ увѣдомляю вспр. Духовенство, что вспр. Julius Хома, за долгое время профессоръ религіи на пряшевскихъ средныхъ школахъ, совѣтникъ консисторіальный, дня 26-го октября 1926. года упокоился въ Господѣ,

Воззываются вспр. оо., чтобы за усоп-

http://rusyns-library.org – «Русинська Бібліотека - ИИФ въ Ужгородѣ» - "Бібліотека Стефана Бендаса", 12.2015

шаго своего брата въ Христѣ одну св. литургію откончили.

Много страдалъ въ своемъ животѣ, да будетъ ему вѣчная память и блаженный покой!

——

Ч.: 443.

Коллекты на миссіи.

Много и много милліоновъ людей живетъ еще въ поганствѣ. На миссіонаровъ ожидаетъ огромная работа, но къ тому потребны суть и матеріялныя средства. Прото на воззваніе „Congregatio de Prop. Fide“ ч. 286. съ довѣріемъ прошу вспр. Духовенство, чтобы важность миссій въ одной св. проповѣди потолковали и въ одну недѣлю на сію цѣль коллекту сдѣлали. И найменша сумма квитирована будетъ.

——

Ч.: 581. Въ дѣлѣ выплаты священниковъ увѣдомляетъ Школьный Рефератъ ч. 6165, что сіи выплаты не суть дефинитивны, только „zalohy“. Увѣдомленіе дословно такъ звучитъ:

...dosavaď ešte nebolo vydano prevadzajuce nariadenie k zakonu č. 122/926 sb. z. a n., takže konečna úprava požitkov nemohla byť dosavaď prevedená. Ide teda vesmes len o zalohy na tie požitky, ktoré budú pri definitivnýj uprave priznané jednotlivým duchovnym.

——

Ч.: 572.

Всѣмъ Вспр. ОО. Намѣстникамъ.

Всѣ Вспр. ОО. Намѣстники въ своемъ намѣстническомъ урядѣ потверждаются съ тѣмъ, чтобы свой урядъ и на дальше совѣстно исполнили и въ администраціи Епархіи правительству епархіальному на помощь быти изволили.

Пряшевъ, 23. II. 1927.

О. ПАВЕЛЪ ГОЙДИЧЪ,
тит. епископъ, ап. адсторъ.

ЦКОВ. уже роздаетъ свои новы брошурки: „Пастырское посланіе . “ и „Чикагскій Конгрессъ“. Цѣна по 1 Кч., но худобны вѣрники даромъ достанутъ сѣ перворядны апол. книжки!

Управленіе.

НАШИ ДѢЛА.

Урядовое справоизданіе о общомъ собранію „Kněžskej nemocenskej pokladně v Přerově“.

Ваше Преосвященство, милостивый Отче!

съ дня 31. января 1927. г. подъ числомъ 323 927. данному, чтобы пойти въ Преревъ на общое собраніе конзорціи „Кньежскей немоценскей покладни«, я ниже подписавшійся въ свое время немедленно удовлетворилъ и о моемъ ходу симъ маю честь подати свою рефераду въ слѣдующихъ.

Собраніе конзорціи подержалося 3-го февраля, 1927. Участников было 11 и то:

(имена слѣдуютъ.)

Предсѣдателемъ едноголосно выбранъ панъ кааоникъ о. Фр. Кутнаръ, а письмоводителемъ панъ ведущій урядникъ А. Чапъ.

На засѣдаію референтами были ведущій урядникъ О. Алойсъ Чапъ, о дѣяльности кассы отъ 1924. года до конца 1926. года, о билансу и о маетковомъ ставу кассы. в) Директоръ о. Фердинандъ Хилекъ, о переговорахъ его съ дотычными министрами на счетъ урядовой державной подпоры и на счетъ стягненыхъ отъ членовъ священниковъ членскихъ взносовъ. с) Вилемъ Петрацекъ секретарь; о закупкѣ виллы »Ейхгавсъ« въ Карловыхъ Варахъ.

Референды впрочемъ были вычерпаны сякъ:

1. П. О. Алойсъ Чапъ, якъ письмоводитель прочитаетъ протоколы минувшаго засѣданія конзорціи кассы, которіи безъ важнѣйшихъ примѣтокъ и перемѣнъ были одобрены.

Предложилъ потомъ билансы и счеты рахунковъ окремѣшно за 1926. годъ и по сихъ билансы и счеты вьедно за три роки 1924—1926. Тутъ приложено приключую подъ знакомъ А) выказъ пріятковъ и выдатковъ. По смыслу сихъ выказовъ указуется, что въ развитку организаціи найслабшій былъ рокъ первый, т. е. 1924.

http://rusyns-library.org – «Русинська Бібліотека - ИИФ въ Ужгородѣ» - "Бібліотека Стефана Бендаса", 12.2015

съ 323.725 кор. 76 г. пріяткомъ, а съ 25.253 кор. 96 г. выдаткомъ, а найсильнѣйшій былъ послѣдный рокъ, т. е.1926. съ 848.613 кор. 15 гел. пріяткомъ, а 335. 802 кор.65 г. выдаткомъ, изъ сего выказа явно и то, что маетокъ организаціи днесь кч. 1.193.071.73, то есть: еденъ милліонъ еденъ сто девятьдесятътри тысяча семдесятъ одна корона 73 гел. котора сумма частію въ шековомъ уряду, въ цѣнных паперяхъ, и недвижимостяхъ (два домы, еденъ въ Чехахъ, а еденъ на Словенскомъ, оба дарованы институціи священниками) частью же в позычкахъ и грошевыхъ институціяхъ суть помѣщены. Видно то на концу выказа А).

Изъ выказа В) можъ контроловати позицію, заведену до биланса подъ титуломъ »Разны доходки и выдатки». Выказъ С) представитъ предъ очи наши »Выдатки администраціи«. Сей выказъ найяснѣйше указуетъ то, что подъ трема роками администрація организаціи выходитъ только на 127.921 кор. 69 г. Пока лаичны подобнаго сорта организаціи рочно больше проглотятъ изъ доходковъ. Указуется изъ сего, что если „Кньежска немоценска покладна въ Перовѣ“ подъ трема роками могла 1.200.000 кч. маетку собрати, и подъ трема роками година ся была обойти съ 128.000 короновымъ режійнымъ выдаткомъ, она есть житяспособна, и маетъ предъ собою велику, и благонадеждну будучность. Про хорошое господареніе конзорціа похвалила чинъ урядниковъ и ихъ заслуги въ протоколѣ засѣданія признала.

Выказъ Д) указуетъ число членовъ организаціи, которіи цифры доста прозрителны суть, и то:

а) изъ нашей епархіи есть записано 317 членовъ и изъ пряшевской 153, въедно 470 членовъ а принадлежащихъ къ нимъ есть 1080 особъ, б) пока изъ римо-католиковъ есть записано членовъ 6133, а принадлежащихъ къ нимъ особъ только 941 ознаймлено, ц) изъ сего можно заключати, то, что сеся организація особенно намъ греко-кат. священникамъ и нашимъ фамиліямъ будетъ въ хосенъ.

2. Помянутой директоръ панъ О. Фердинандъ Хилекъ въ своей референдѣ ознаймляетъ, что державное правительство свои державны субвенційны взносы на 1926-ый годъ еще не заплатило, а отъ священниковъ еще въ 1926-омъ году сражены членски взносы за Словенско и за Подкарпатску Русь еще и до теперь не передало до кассы организаціи; такимъ способомъ станъ кассы еще лучше стояти долженъ, якъ до теперь.

3. На основѣ референды пана секретаря О. Вилема Петрашека изъ Праги основно занималася конзорція съ куповлею дома „Ейхгавза“ въ Карловыхъ Варахъ. На фундушу въ просторѣ цирка 1200 квадратныхъ сягъ вилла есть будована въ 1907-омъ году, таже еще не стара, состоитъ изъ 64-ехъ комнатъ. Рахуючи на домовника, на кухню и ины господарски и гигіеничны мѣстности 12 комнатъ, остало-бы ся для гостей чисто 58 комнатъ. Референтъ съ директоромъ при условію днешняго потверженія и ухвалы куповли потокмился съ властительскою (една богата нѣмецка панѣ) въ сумѣ 1.200.000 кч. Конзорція своимъ едноголоснымъ рѣшеніемъ ухвалила куповлю и одновременно рѣшила найпотребнѣйшы ремонты перевести на будовли уже теперь на весну предъ купельною сезоною, одновременно взяла въ проектъ въ будучности (1928—30. годахъ) особенно прибудовати едну столову салу и едну каплицу съ 7 олтарами.

Перевести ремонты и стеречи за господарствомъ дома и купели выбрана една комисія, составленна изъ пановъ ОО. Фердинанда Хилека, Алойса Чапа, Рудолфа Шнейдера и Вилема Петрашека.

4. Дръ. Франтишекъ Линке, катехитъ въ Оломовцу, якъ членъ надзорной рады предложилъ писемно свою референду о контролѣ переведеной на счетъ рахунковъ, книговодства и дѣловодства „Кньежской немоценской покладни въ Перовѣ“ и констатировалъ, что касса, книги, и архивъ въ порядку и господарство хорошо ведется.

5. Послѣ сихъ урядовыхъ референдъ, было розговорено и значительно дебаттовано о составленію узшаго 3—5 членоваго выбора, котораго задачею было бы вырѣшеніе частѣйше возникшихъ спѣшныхъ справъ, и то съ той причины, до частѣй-

http://rusyns-library.org – «Русинська Бібліотека - ИИФ въ Ужгородѣ» - "Бібліотека Стефана Бендаса", 12.2015

шое созваніе цѣлой конзорціи причиняетъ значительны выдатки для организаціи. Намѣреніе ведучаго директора: пана О. Фердинанда Хилека было сей выборъ составити изъ членовъ конзорціи бывающихъ на близшой околицѣ Прерова. Въ томъ моменту я отъ имени Епархіальнаго Правительства Мукачевскаго предложилъ нашу претензію на едпаго члена сего узшаго выбора и то по той причинѣ, понеже наши священники такъ Мукачевской, якъ Прящевской епархіи только въ томъ случаю будутъ мати полное довѣріе въ организаціи, если они будутъ мати съ нею постоянное сношеніе и будутъ мати своего настоящаго представителя въ помянутомъ выбору. Предложилъ я одновременно, что мое уполномоченіе на днесь служитъ и для того, чтобы я требовалъ для Ужгорода едну почти: агентуру, канцелларію, информачну организацію, словомъ нѣкое представительство постановити, понеже наше духовенство совершенно не оріентируется въ своихъ сего рода интерессахъ, и многи священники часто своими вопросами и скаргами докучаютъ самому епархіялному правителству, и много терплятъ про недостатокъ сякого представителства. Но объявилъ я то, что понеже вижу то, что „Кньежска немоценска покладна“ еще дуже щадитъ на выдаткахъ, пока не требую поставити сяку постоянну канцелларію, но рѣшительно требую отъ имени грека-кат. духовенства то, чтобы мы въ семъ узшомъ выбору мали своего представителя, хотя только едного члена, священника. Се мое желаніе тепло и щиро подпоровали панъ О. Франт. Штьепан, конзисторіальный ассессоръ въ Оломовцу и панъ О. каноникъ Дръ. Михаилъ Беньо изъ Нѣтры. Когда уже неизбѣжима была задача и должность до помянутого выбора и намъ едного члена и представителя дати, тогды панъ О. Ферд. Хилекъ, директоръ, атзываючися на великій подорожны кошты изъ Подкарп. Руси, откликалъ свой проектъ дотычнаго выбора. Рѣшено таже такъ, что дочасно директоръ организаціи О. Хилекъ съ предсѣдательствомъ будетъ рѣшати спѣшнѣйши справы, но долженъ онъ всегда затягнути до дотычнаго вопроса и интерессовану корпорацію, или епархію и ихъ мнѣніе послухати и тыми мнѣніями и руководитися. Се будетъ только дочасно, но уже теперь вытворилося убѣжденіе, что послѣ полнаго съорганизованія институціи въ каждой епархіи поставится една урядова канцеларія, котора будетъ выберати отъ членовъ ихъ членски взносы, давати членамъ информаціи и вести сношенія съ централою.

6. Послѣ вычерпанія поставленной программы въ объемъ точки „Volné návrhy“ предложилъ я скарги наши и то: а) что наши священники не знаютъ въ болшой части по чешски, таже не знаютъ оріентоватися въ друксортахъ, не знаютъ свои права и должности, прото я якъ уполномоченникъ епархіи Мукачевской желаю головнѣйши друксорты (пока хоть лишь Статуты и лѣчебный рядъ), дати нашему духовенству напечатати нашимъ русскимъ языкомъ кирилликою. Едноголосно рѣшено для насъ высшепомянуты друксорты сякъ доразъ дати напечатати и каждому нашему священнику доручити. b) Предложилъ я, что намъ еще не есть выказано, которы лѣкари суть въ связи съ нами по округамъ, которыхъ можеме мы запрошовати до себе при эвентуальныхъ хворотъ, которы суть спеціалисты до спеціальныхъ хворотъ, которы патыки вручаются намъ. На се рѣшено, что въ короткомъ термину прійдетъ сюда директоръ о. Ферд. Хилекъ отъ центрума изъ Прерова и въ согласіи съ нашими священническими кругами согласится въ особахъ лѣкаровъ, спеціалистовъ и аптекъ. с) Рѣшено одноголосно еще до осени 1927. года на основѣ статутовъ выпрацовати выборчій рядъ, по которому бы должна выбратися дирекція и надзорна рада организаціи. Составити сей выборчій рядъ обязуется директоръ о. Хилекъ и канцелистъ о. Чапъ. d) На концу панъ директоръ и канцелистъ подали намъ нѣкоторы информаціи, что до ряду лѣченія, лѣкаровъ и выплатъ членскихъ взносовъ.

Когда докончую свою рефераду со сыновымъ поклономъ предложу свое мнѣніе въ слѣдующихъ:

Потребнымъ держу а) чтобы Ваше Преосвященство писемно признали заслуги и похвалили неутомиму, щадли-

http://rusyns-library.org – «Русинська Бібліотека - ИИФ въ Ужгородѣ» - "Бібліотека Стефана Бендаса", 12.2015

и старательну роботу директорства и председательства кассы, исполненну при основаніи и организованіи сей институціи. Особенно похвалы и признанія достойна есть работа пановъ о. Фердинанда Хилека директора, о. Вилема Петрашка секретаря и о. Алойса Чапа, ведучаго канцелларію.

б) Взяти до вѣдомости ихъ рахунки за 1924—1926 роки, а такожъ признати ихъ заслуги при закупленію дома „Ейхавза“ въ Карловыхъ Варахъ.

г) Просити предсѣдательство и директорство Кньежской немоценской покладни, чтобы подъ короткимъ часомъ дали для употребленія нашего и Пряшевскаго духовенства на русскомъ языку кирилликою напечатати Статуты и лѣчебный рядъ кассы.

д) Чтобы постаралися составити выказъ лѣкаревъ по родамъ хворотъ и выказъ патыкъ.

ф) Чтобы уполномочила касса дакотрого священника въ Ужгородѣ, который бы и спеціяльно занимался справами кассы и чтобы былъ нѣкимъ информаторомъ и посредникомъ между кассою и духовенствомъ.

г) Желательнымъ держу, чтобы моя референда въ часопису „Душпастырь“ или „Свобода“ для информованя духовенства въ свободной формѣ сообщена была.

Впрочемъ пріймите Преосвященный Владыка искренное выраженіе моего сыновнаго поклона съ которымъ остаюся въ Іовродермѣ, 18-го февр. 1927. года Вашего Преосвященства освящяющу руку цѣлующій найменшій Вашъ сынъ: *Иванъ Фленьковъ*, в. р. парохъ, почетный благочинный, директоръ Книгопечатнаго Акційнаго Товариства „Уніо“ въ Ужгородѣ.

НАШИ ВѢСТИ.

— **Пятилѣтный луструмъ кориизаціи Его Святѣйшества Пія XI.** 12-го февраля с. г. на праздникъ Трехъ Святителей праздновалъ цѣлый каѳолическій міръ искренно и съ тою дѣтинскою любовію и отданностію, котора достойно приходитъ *Намѣстнику Христа!* Тысячи

привѣтствующихъ, благожелательныхъ телеграммовъ и любовію полныхъ дописей означовало, что луструмъ есть на высоко уважаемый по всѣмъ странамъ свѣта. Молитвы, прошенія и св. литургичны жертвы подношалися къ небесамъ 12. февраля г. 1927., чтобы всемилостивый Господь Богъ даровалъ и дальшихъ луструмовъ Святѣйшому Отцу, который въ найтяжшихъ околичностяхъ такъ успѣшно и мудро управляетъ Церковью Каѳолическою и воспріймetъ всѣ средства и способы, чтобы разширити и утвердити истинное царствованіе Христа на земли. И полна надѣя въ цѣломъ молящемся каѳол. свѣтѣ на то, что Божое Провидѣніе проваждати будетъ великаго Папу въ томъ благомъ намѣренію, чтобы установился на земли вмѣсто вражды и ненависти, истинный миръ и укрѣпилося вмѣсто невѣрствія искренное богопочитаніе. Архіереи нашихъ русскихъ діецезій спѣшили такожде по поводу пятилѣтнаго ювилея, изявити Его Святѣйшеству отданнѣйши благожеланія и сыновный поклонъ и получили отъ Святѣйшаго Отца такъ для себе, якъ и для всѣхъ священниковъ и вѣрниковъ своихъ апостолское благословеніе.

——

— **Предъ Велеградскимъ Конгрессомъ.** Въ лѣтѣ сего года маетъ знова состоятися великій Уніостичный Конгрессъ въ Велеградѣ. Точный терминъ еще не оголошенный*). Насувается вопросъ, ци намъ Русинамъ-каѳоликамъ восточного обряда взяти въ немъ участь и яку? — До поставленіе сего вопроса склонюетъ насъ нетактовный выступъ даякихъ референтовъ на конгрессѣ 1924. г. Они бо такъ забылися, что насъ явно оскаржовали передъ широкимъ майже всекаѳолическимъ форумомъ о *латинизаторстве, прозелитизмѣ игнорацію восточного права, обряда и т. п.* Сяки выступы кривдятъ и ображаютъ цѣлу нашу Церковь греко-каѳол, котора ачей черезъ 300 роковъ среди страшныхъ обстоятельствъ дала извѣстны доказы своей правовѣрности, но и своей

*) *Конгрессъ отбудется 20 - 24. юлія г. 1927. при участіи епископа D' Herbigny и прочихъ значительныхъ работниковъ уніонистическаго движенія.* *Ред.*

http://rusyns-library.org – «Русинська Бібліотека - ИИФ въ Ужгородѣ» - "Бібліотека Стефана Бендаса", 12.2015

любви до восточнаго обряда. Осуждати всѣ наши уніонистичны измаганія и тристалѣтну традицію, презирати и высмѣвати наши численны и велики страданія за церковну едность совсѣмъ не ялося, тѣмъ паче такимъ людямъ, которы до сего найменше мають право. Маеме на думкѣ москаля о. Верховскаго.

Ввиду сего ачей прійдетъ намъ въ семъ годѣ оттягнутися отъ участи въ Велеградскомъ конгрессѣ, або по найлучшому случаю ограничитися до ролѣ обсерватора, если аранжеры конгресса не дадутъ намъ уже наперед гаранціи, что подобны кривдячи, несправедливы выступы противъ насъ не будутъ уже тамъ мати мѣста и что труды, праци и заслуги членовъ гр.-каѳол. русской Церкви для идеи уніонизма найдутъ тамъ належну честь и признаніе. Церковной нашей гіерархіи не лишь свободно, но и треба узглядняти специфичны обстоятрльства, въ якихъ жіютъ наши вѣрники. Мы бо на пограничу Востока и Запада. И сесе должны рядители уніонистичныхъ конгрессовъ мати передъ очами и достатися на объективный судъ про насъ и наши измаганія.

Презирати и осуждати сихъ, которы при задержанію восточного обряда непоколебимо держатся церковной едности черезъ цѣлы столѣтія, цѣлкомъ не соединяетъ несоединенныхъ братей нашихъ для святой идеи уніонизма. Бо и они будутъ боятися такого трактованія, якого мы удостоилися. Regnet iustitia! Maxima amica veritas!

Чекаеме на сяку гаранцію!

Каѳоликъ вост обряда.

——

— **Пряшевъ торжествовалъ** 19-го февраля изъ щираго сердца прибытіе о. *Павла Гойдича*, ЧСВВ. апостолскаго администратора. Инсталлація отбылася 20-го февр. при искренномъ изявленію любви и отданности такъ самаго города Пряшева, якъ и цѣлой пряшевской епархіи. 22-го февраля пришло урядовос повѣдомленіе отъ пражской Нунціятуры, что *Святѣйшій Отецъ Пій XI.* благоизволилъ ласкаво назначити о. Ап. Адстора *Гойдича* въ Епископа. Для рукоположенія на жадость Святѣйшаго Отца выѣздитъ Его Превосх. Администраторъ у скорый часъ въ Римъ, гдѣ отбудется консекрація въ храмѣ св. Климента (тутъ спочиваютъ тѣлесны останки св. Кирилла, апостола славянъ). Его Преосв. д-ръ *Дионисій Няradій* 22-го февраля пращался съ пряшевскою епархіею. О обоихъ событіяхъ обширнѣйше вспомниме въ слѣд. числѣ. Его Преосв. Еп. *Петръ Гебей* въ обширной телеграммѣ благожелалъ новому пряшевскому Ап. Адстору по поводу инсталлаціи.

—— **† о. Антоній Пайкошій**, тит. каноникъ, засѣд. конзист., заслуж. намѣстникъ и парохъ въ Чинадѣевѣ 82. г. жизни и 56. г. душпастырства своего въ Бозѣ упокоился. Покойный дѣйствовалъ въ Марковцахъ, Петриковцахъ, Фалкушовцахъ, Выш. Нѣмецкомъ, а напослѣдъ чрезъ десятилѣтія въ Чинадѣевѣ. Намѣстникомъ былъ назначенъ г. 1894., совѣтникомъ конзисторіи г. 1919. и тит. каноникомъ г. 1926. Свою золоту службову жертву совершилъ въ полныхъ душевныхъ и тѣлесныхъ силахъ. Былъ примѣрнымъ священникомъ, всегда добрымъ отцемъ своихъ вѣрниковъ и энергичнымъ вождомъ духовенства своего округа. Господь обдаровалъ его долгимъ животомъ, патріаршимъ вѣкомъ и свѣжостію духа и тѣла ажь до самой кончины. Любовь окружала его съ каждой стороны и нѣтъ сомнѣнія, что воспріймет отъ Бога вѣчну награду за свое прикладное душпастырское учинкованіе. **„Блажен-ный покой и вѣчная ємѹ память!**

——

† О. Викторъ Бачовъ, бывшій администраторъ вербяшскій, 29-го г. жизни и 6-го г. душпастырства своего 25-го февраля т. г. послѣ долгой хвороты съ Богом примиренно въ Радванкѣ упокоился. При искренномъ, глубокомъ сожалѣнію региструеме сей смутный некрологъ, ибо выступилъ изъ нашихъ рядовъ оденъ цѣлкомъ молодый дѣлатель, предъ которымъ еще велики задачи стояли. Сила смерти зломила его въ найкрасшомъ вѣку мужества на большій смутокъ епархіи мукачевской! Дѣйствовалъ якъ сотрудникъ въ Бекени, а потомъ за пару роковъ якъ администраторъ въ Вербяши. Былъ ревнымъ свя-

http://rusyns-library.org – «Русинська Бібліотека - ИИФ въ Ужгородѣ» - "Бібліотека Стефана Бендаса", 12.2015

щенникомъ съ великими планами устроенъ что до будучности. Къ смерти приготовился красно и спокойно, оставивши по собою вдовицу и 3 маленькихъ сиротъ. Похороны отбылися въ Радванкахъ 28. февр. при участію цѣлой околицы. „Блаженный покой и вѣчная ємѹ память!“

— —

† О. Стефанъ Тивадаръ, старшій т. намѣстникъ, пенс. священникъ, бывшій парохъ въ Вел. Раковци 27-го февраля, т. г. въ Бозѣ упокоился. Покойный родился г. 1857., рукоположенъ былъ г. 1881., а потомъ дѣйствовалъ черезъ долгій часъ въ разныхъ мадьярскихъ приходахъ, на конецъ же въ Вел. Раковци. Про тяжку хвороту уже подъ часъ свѣтовой войны былъ въ пенс. составѣ, а теперь разрѣшила его смерть отъ дальшихъ терпѣній. Обовязки свои священнически бралъ всегда совѣстно и серіозно, терпеливо изношаючи на послѣдокъ ту долгу и тяжку хвороту, съ которою Господь Богъ его нащивилъ. „Блженный покой и вѣчная ємѹ память!“

— —

— **Рукоположеніе.** 12-го февраля, с. г. на праздникъ Трехъ Святителей въ семинарской часовнѣ изъ рукъ Его Преосвящ. Епископа *Петра* воспріяли тайну Рукоположенія *Павелъ Карцубъ, Эдмундъ Югасъ* и *Михаилъ Дзуровчикъ*, абсолвенты богословія изъ мукачевской епархіи. Новопресвитерамъ желаеме чѣмъ лучшаго успѣха въ виноградѣ Христа. Ad multos annos!

— —

— **Назначенія**. Его Преосв. Епископъ *Петръ* назначилъ о. *Виктора Поповичъ* (изъ Урмезіева) администраторомъ до Верх Быстры; о. *Виктора Шуба,* конз. совѣтника (изъ Петриковецъ) парохомъ до Мал. Березного; о. *Іоанна Мигаловичъ* (изъ Марковецъ) адм. до Іовсы; о. *Эдмунда Югасъ* новопр. сотрудникомъ до Требишова; о. *Михаила Дзуровчикъ* новопр. адм. до Синевира; о. *Павла Карцубъ* мл. новопр. адм. до Великихъ *Лучокъ*.

— —

— **350 протестующихъ телеграммовъ** заслалося въ дѣлѣ перемѣщенія гл. города Подк. Руси изъ Ужгорода въ Мукачево съ части гр. каѳ. церк. общинъ епархій мукачевской до министерства внутренныхъ дѣлъ. Такъ то сообщаетъ одна кошицка газета и мы радостно региструеме сію вѣсть, ибо есть то доказомъ живой силы и энергіи гр. каѳ. Церкви. Протоколарны протесты еще всегда засылаются еписк. Ординаріяту въ Ужгородѣ.

— —

— **Правленіе ЦКОВ. еще равъ проситъ** оо. духовныхъ на пильное предложеніе протоколовъ въ дѣлѣ о. *Решетилы* и возвращенія еще задержаныхъ схизматиками *гр. каѳ. церквей и маетковъ!*

При семъ числѣ розослала Канцеларія впр. Духовенству собирательны листы изась, и то на г. 1927. и проситъ дальши ласкавы жертвы, которы будутъ публично квитированны въ газетѣ „Душпастырь“.

Подпорооруйме продолжительно сію институцію, котора даетъ народу добры книжки и апол. брошурки даромъ!

РУСНАКЪ и ИРАСЕКЪ

ставители олтаровъ.

УЖГОРОДЪ, МЛИНСКА УЛ. Ч. 13.

Впрепод. Духовенству и вѣрникамъ въ вниманіе!

Открыли мы мастерскую на церковны снаряженія и выробляеме:

ОЛТАРЫ, ИКОНОСТАСЫ, НОСИТЕЛЬНЫ ОБРАЗЫ И ПОД.

Принимаеме такожде поправленіе давнѣйшихъ работъ. -;- Планы и расчеты на пожаданіе засылаеме. -:- Умѣрены цѣны! -;-

Просиме о ласкавое подпороване!

http://rusyns-library.org – «Русинська Бібліотека - ИИФ въ Ужгородѣ» - "Бібліотека Стефана Бендаса", 12.2015

Хочете мати гарантовано краснѣ и голоснѣ

ЗВОНЫ?

ПОСМОТРѢТЬ

„АКОРДЪ“-а

фабрику при велик. желѣзно дорожной станціи

ВЪ УЖГОРОДѢ.

Найкрасшій голосъ!

Чудесна гармонія!

Прекрасный выробъ!

Замовляти можно

ВЪ ПОДКАРПАТСКОМЪ БАНКУ

въ УЖГОРОДѢ, Масарикова пл. 11.

КОГУТЪ И НАБИВАНЕЦЪ

УЖГОРОДЪ, УЛ. РАКОВЦИ ЧИСЛО 11.

ПОСТОЯННО НА СКЛАДѢ ВЛАСНОГО ВЫРОБУ:

чаши и дарохранительницы, свѣтечи и лампы, ризы и заставы (хоругви), образы для ношенія, цѣлованія и др. красты, кадильницы и проч. практичны шкатульки съ приборомъ до посѣщенія больныхъ.

Золоченіе старыхъ чашъ въ огни.

Перворядна робота. — Умѣренны цѣны.

http://rusyns-library.org – «Русинська Бібліотека - ИИФ въ Ужгородѣ» - "Бібліотека Стефана Бендаса", 12.2015

ДУШПАСТЫРЬ

ОФИЦІЯЛЬНЫЙ ОРГАНЪ ЄПАРХІИ МУКАЧЕВСКОЙ

ЧИСЛО 4. **1927. АПРѢЛЬ.** **РОЧНИКЪ IV.**

ВЫХОДИТЪ КАЖДОГО МѢСЯЦА РАЗЪ ОКРѢМЪ ЮЛІЯ И АВГУСТА. РЕДАКЦІЯ УЖГОРОДЪ, УЛ. КАПИТУЛЬНА Ч. 3.; АДМ. ЕПИСКОПСКА КАНЦЕЛАРІЯ.

ПРѢДПЛАТА НА ГОДЪ .... 60 Kč.
ОДИНОКОЕ ЧИСЛО ..... 6 „
ВЪ АМЕРИКѢ ..... 3 дол.

ОТЪ ИМЕНИ РЕД. КОМИТЕТА ЗА РЕДАКЦІЮ ОТВѢЧАЕТЪ: О. АЛЕКСАНДЕРЪ ИЛНИЦКІЙ, ЗАСѢДАТЕЛЬ И ПИСЬМОВОДИТЕЛЬ КОНЗИСТОРІИ.

СОДЕРЖАНІЕ:

Spolupracovnik „Lidových Listů“, Dr. ALFRED FUCHS: ИДЕЯ КИРИЛЛОМЕѲОДЕЙСКА 173—177. АРХИПАСТЫРСКІЙ ЛИСТЪ О. ПАВЛА ГОЙДИЧА, ЧСВВ, т. епископа, адстора апост. къ вѣрникамъ пряшевской епархіи 178—195. КАТЕХИТИКА. Одна изъ нашихъ великихъ задачъ 195—198. — Администрація церковныхъ школъ 198—200. — ДУШПАСТЫРЬ. А. ИЛНИЦКІЙ: Важнѣйши задачи нынѣшной нашей пасторизаціи 201 - 210. — АПОСТОЛСТВО СВ. КИРИЛЛА И МЕѲОДІЯ. А. ИЛНИЦКІЙ: Организуймеся въ обществѣ „Апостолство св. Кирилла и Меѳодія“ 211—218. — ПРОПОВѢДНИКЪ. Средства христіянскаго воспитанія 218—223. — ОФИЦІАЛЬНА ЧАСТЬ. Епархія Мукачевска 224 - 225. Епархія Пряшевска 226 - 227. — НАШИ ВѢСТИ 227—230 ОТЪ РЕДАКЦІИ. 231—232.

http://rusyns-library.org – «Русинська Бібліотека - ИИФ въ Ужгородѣ» - "Бібліотека Стефана Бендаса", 12.2015

Хочете мати гарантовано краснѣ и голоснѣ

ЗВОНЫ?

ПОСМОТРѢТЬ

„АКОРДЪ“-а

фабрику при велик желѣзно дорожной станціи

ВЪ УЖГОРОДѢ.

Найкрасшій голосъ!
Чудесна гармонія!
Прекрасный выробъ!

Замовляти можно

ВЪ ПОДКАРПАТСКОМЪ БАНКУ

въ УЖГОРОДѢ, Масарикова пл. 11.

КОГУТЪ И НАБИВАНЕЦЪ

УЖГОРОДЪ, УЛ. РАКОВЦИ ЧИСЛО 11.

ПОСТОЯННО НА СКЛАДѢ ВЛАСНОГО ВЫРОБУ:

чаши и дарохранительницы, свѣтечи и лампы, ризы и заставы (хоругви), образы для ношенія, цѣлованія и др. красты, кадильницы и проч. практичны шкатульки съ приборомъ до посѣщенія больныхъ.

Золоченіе старыхъ чашъ въ огни.

Перворядна робота. — Умѣренны цѣны.

http://rusyns-library.org – «Русинська Бібліотека - ИИФ въ Ужгородѣ» - "Бібліотека Стефана Бендаса", 12.2015

ЧИСЛО 4. 1927. АПРѢЛЬ. РОЧНИКЪ IV.

ДУШПАСТЫРЬ

ОФИЦІАЛЬНЫЙ ОРГАНЪ ГРЕКО-КАѲОЛИЧ. ЕПАРХІИ МУКАЧЕВСКОЙ И ПРЯШЕВСКОЙ.

Выходитъ каждого мѣсяца разъ премъ юлія и августа. — Редакція: Ужгородъ, Капитульна ул. ч. 3.; Администрація: Епископска Канцеларія. :-:

Предплата на рокъ 60 Кč
Одинокое число... 6 „
Въ Америцѣ ..... 3 Дол.

Отъ имени Ред. Комитета за редакцію отвѣчаетъ: о. Александеръ Илницкій, засѣд. и письмоводитель Конзисторіи.

Spolupracovník „Lidových Listů“,
Dr. Alfred Fuchs:

Идея Кириллометодейска.

«Правѣ въ день, когда зачали славянски каѳолики славити ювилей 1100. р. уродинъ св. Кирилла, 13. февраля, 1927. выдалъ **Святѣйшій Отецъ Пій XI.** новый апостолскій листъ: Quod S Cyrillum Thessalonicensem, Gentium Slavicarum Apostolum»*), адресованный епископамъ югославянскимъ и чешкословенскимъ. Тонъ сего апост. посланія необычайно теплый. Св. Отецъ желаетъ, чтобы въ сегорочномъ ювилею были св. Братья якъ найлучше прославленны предъ вѣрующимъ народомъ, и то: словомъ и письмомъ. Одушевленно отпоручаетъ наши апостолы яко прикладъ: младежи, дѣтямъ и студентству. Апостолскій листъ прекрасными словами величаетъ животъ и способствованіе св. Кирилла и Меѳодія, подчеркиваючи ихъ заслуги о общой церковной еднотѣ, ихъ апостолску ревность, которою сталися «всѣмъ все» такъ, что оставаютъ постоянно примѣромъ того, якъ треба работати за упорядкованіе отношеній между духомъ времени и народами. Похвально взпоминаются въ посланію Св. Отца книги сего года выданны на прославленіе св. апостоловъ, и **особливо тепло отпорученъ Апостолатъ св. Кирилла и Меѳодія** и велеградски уніонистически конгрессы. Святѣйшій Отецъ одушевленными словами воззываетъ славянъ, **чтобы св. Кирилла и Меѳодія, тѣхъ** двухъ **зорницъ Востока, подвысили на высоту,** съ которой свѣтили бы всѣмъ славянскимъ народамъ, яко ихъ иногда просвѣщовали на земли. Апостолскій листъ укончается цитатомъ изъ старославянской Кириллской легенды. — Полнымъ правомъ можно сказати, что изъ Апостолскаго Престола еще никогда не слышалъ свѣтъ такъ горячо одушевленныхъ словъ о славянскихъ апостолахъ, произнесенныхъ съ такимъ глубокимъ поразумѣніемъ къ нашей религійно-культурной исторіи. Сей апостолскій листъ присовокупитъ церковна и славянска исторія къ своимъ найзнаменитнѣйшимъ документамъ!» АСМ.).

*

Посланіе **Св. Отца Пія XI.** славянамъ о почитанію св. Кирилла и Меѳодія имѣетъ въ днешномъ времени особливое значеніе. Не только дорослымъ славянамъ, но изрядно нынѣшней славянской молодежи отпоручаетъ Св. Отецъ двѣ славны звѣзды церковны, мужи, которы соключаючи благородное происхожденіе и великое образованіе, свободившіися отъ узъ восточной гордости того часу, необычайными добродѣтелями блестѣли и суть небесными покровителями славянскихъ племенъ, которыхъ соединили общою каѳ. вѣрою. Ту дѣятельность уложенну имъ Римомъ, гдѣ еденъ изъ св. братій сталсѧ монахомъ, а другій епископомъ, разширюетъ Пій XI. на цѣлый межинародный форумъ тогдашняго христіянства, когда говоритъ, что оба вѣроизвѣстители **могли правомъ называтися сынами народ-**

*) **Найдеме способъ принести и въ цѣлости энциклику. — *Ред.***

http://rusyns-library.org – «Русинська Бібліотека - ИИФ въ Ужгородѣ» - "Бібліотека Стефана Бендаса", 12.2015

ности греческой, римлянами из-за своего особеннаго апостолскаго посланія и конечно и славянами изъ взора на овочи своего апостолства. Сей христіянскій духъ имѣетъ переняти не только духовниковъ, но и родины лаиковъ въ славянскихъ краинахъ, чтобы сихъ послѣдныхъ приправилъ къ невинности и чистотѣ живота, чтобы уважовали законы о малженскомъ связѣ и каѳ. воспитанію своихъ дѣтей ненарушимыми.

Св. Отецъ припоминаетъ славянскимъ народамъ, что почитаніе и прославленіе св. братій есть несравнительное съ отвращеніемъ отъ ихъ вѣры и въ конецъ припоминаетъ соединеніе между Западомъ и Востокомъ, ибо обое братья въ своихъ особахъ были репрезентантами споенности между Римомъ и Византомъ. Идетъ таже о органистичномъ продолженію энциклики «Grande munus» и «Praeclara gratulationis», которы имѣли великое народное значеніе прото, ибо указали, что **на уніятовъ не смѣютъ позирати латински каѳолики яко на каѳоликовъ второрядныхъ** Тѣмъ, что **Левъ XIII.** выдалъ заказъ **преступленія изъ обряда въ обрядъ,** заборонилъ тревало, чтобы латинизація употреблялася къ полонизаціи Русиновъ и къ ихъ съмадьяризованію. Австрійски и особливо угорски влады, которы видѣли всюду страховиска панславизма, заказовали словакамъ конечно и то, чтобы на имена св. вѣроизвѣстителей крестили своихъ дѣтей. Глаголитскій обрядъ въ Далмаціи былъ такожде разными способами отягоченъ. Изъ другой стороны нужно сказати, что идея Кирилломеодейска не была у насъ всегда правильно понимаема, особливо же въ времени младочешскаго свободномышленія, когда грозила выявлятися въ простомъ патріотичествѣ и експериментаціи. Народна страна свободномышленія приняла конечно до своей программы идею Кирилломеѳодійску, но осталася при томъ поверхно либеральна. Сладковскому и его кругу было главнымъ дѣломъ домагатися на славянски богослуженія съ тенденціею протинѣмецкою.

Многи изъ младочеховъ переступовали явно на «православіе», хотя и самъ протестантизмъ не былъ имъ довольно «покроковый». Сему кривопонятію отдалася и одна часть «церкви» чешскословенской въ найновѣйшомъ часу. И старочешска партія мала свою интерпретацію идеи Кирилломеѳодейской. Dr. Rieger высловился про восточный обрядъ и старославянскій языкъ церковный, но задержуется въ Церкви каѳолической, подобно якъ въ ней задержался **Dr. Grégr.** И **Masaryk** въ «Česke otázce», (чешскій вопросъ) подчеркнулъ правильно, что **идея Кирилломеѳодейска можетъ мати значеніе только для вѣрующихъ каѳоликовъ и «православныхъ»,** но никогда для либераловъ, которы видятъ въ ней только напрямъ политическій. Тѣмъ однакожь совсѣмъ не маетъ быти таенно великое значеніе ея особливо про Моравію. И сего года будетъ празденство Кирилломеѳодейское отличенно энцикликою Святѣйшаго Отца и споенно конгрессомъ на Велеградѣ, съ чимъ подобатися будетъ славностямъ изъ гг. 1863., 1869. и 1885., совершеннымъ въ тысячилѣтну память прихода славянскихъ апостоловъ на Моравію (863.), смерти св. Кирилла въ Римѣ (869.) и смерти св. Меѳодія (885.). Въ сихъ славностяхъ участвовалъ цѣлый славянскій свѣтъ, якъ каѳолическій, такъ «православный». Россіяне послали къ дню 14. февраля 1869 — яко ювилейный даръ — стару икону св. Кирилла и Меѳодія, злату лампу и листину, подписану найпреднѣйшими мужами По энцикликѣ «Grande munus» паломничества на Велеградъ постоянно развивалися, изрядно когда нашелся великій его обновитель **Антоній Кирилъ Стоянъ,** который сдѣлалъ Велеградъ вызначнымъ мѣстомъ системизованыхъ уніонистичныхъ конгрессовъ. Первый конгрессъ отбылся въ року 1907. съ предсѣдательствомъ **митрополита Шептицкаго,** другій г. 1909. подъ его предсѣдательствомъ. Третій конгресъ совершился г. 1911. подъ предсѣдательствомъ Д-ра Стояна тогда протоіерея въ Кромержижу. Четвертый конгресъ былъ приуготовленъ на г. 1914., но война то перепонила. Года 1921. упо-

http://rusyns-library.org – «Русинська Библіотека - ИИФ въ Ужгородѣ» - "Библіотека Стефана Бендаса", 12.2015

дилъ **Архіепископъ Дръ Стоянъ** достойный наслѣдникъ идей Штросмайеровыхъ и Сломшковыхъ менши съѣзды, чтобы уніонистична думка не сталася жертвою забвенія. Четвертый конгрессъ былъ осуществленъ въ размѣріяхъ небывалыхъ въ року 1924. иніціативою оломуцкаго **Архіепископа Дръ Пречана** за участи дѣйстно свѣтовой. Отъ предидущихъ разинствовалъ сей съѣздъ тѣмъ, что поставилася за нимъ офиціально авторита цѣлой каѳ. Церкви.

Его Святѣйшество Пій XI. выдалъ къ съѣзду апостолское бреве и далъ заступатися въ активной участи пражскимъ Нунціемъ, якъ своимъ легатомъ. Участвовало въ конгрессѣ 36 епископовъ отъ Праги ажъ по Могилевъ, отъ Гданска ажъ по Сараево. Его внѣшный блескъ былъ подвысшенъ тѣмъ, что первый разъ былъ посвященъ на Велеградѣ епископъ (Его Преосв. Петръ Гебей) старославянско-греческимъ обрядомъ при очень славной участи.

Сей конгрессъ значительны пользы принесъ не только для зысканія контакта между уніонистичными дѣятелями и для расширенія Апостолата св. Кирилла и Меѳодія по цѣломъ свѣтѣ, но и для сьближенія становискъ между западною и восточною Церковью. Заклады въ организаціи уніонистичной дѣятельности на немъ пертрактованны, маютъ свою тревалу цѣну.

Сегорочный конгрессъ есть инавгурованъ еще славнѣйше — энцикликою. Белеградъ означуетъ счастливое споеніе думки славянской съ общою думкою Церкви, безъ насильнаго толкованія исторіи. Уніонизмъ есть идеою цѣлой Церкви, а славянска страна уніонистичной праці дѣется подъ патронатомъ памятки славянскихъ вѣроизвѣстителей. Идетъ о великолѣпномъ покусу синтезы Запада и Востока, которій однакожь станется разъ дѣйствительностью.

Нѣтъ уже слова о праздныхъ экспериментаціяхъ, но о позитивной работѣ свѣтоваго размѣрія, котора укрѣпляетъ не только тѣхъ, для которыхъ дѣется, но и самыхъ дѣятелей.

Архипастырскій листъ о. Павла Гойдича, ЧСВВ.,

т. епископа, адстора апост. къ вѣрникамъ пряшевской епархіи.*)

Всѣмъ возлюбленнымъ вѣрникамъ миръ и архіерейское благословеніе!

Когда близко передъ пять роками на ласковое званіе Господа Бога лишилъ я Пряшевску Епархію, не стыдно менѣ признатися, что горьки слезы выкотилися изъ моихъ очей, когда попращался съ тѣми, которы мене выховали между которыми выросъ, съ которыми черезъ 35 роковъ въ найбольшой любови и согласіи жилъ, надъ которыми яко священникъ такъ радо працовалъ, съ которыми разомъ радовался и смутился, разомъ работалъ и молился, — однакожь голосъ Господа Бога, слова Спасителя: **„аще кто грядетъ ко мнѣ, и возненавидитъ отца своего, и матерь и жену, и чадъ, и братію, и сестеръ, еще же и душу свою, не можетъ мой быти ученикъ“**. (Лук. 14, 26), перемогли операючися чувства тѣла и крови, заглушили голосъ змысловыхъ потяговъ и **хотящи быти «ученикомъ» Господа Іисуса,** ишолъ тамъ, де Онъ кликалъ мене: до монастыря.

Теперь знова озвался до мене самый тотъ голосъ; Господь Іисусъ знова кличетъ мене кажучи: **„аще любиши мя, паси агнцы моя“** (Іоаннъ 21, 26.) и передаетъ менѣ до надзору, на паство правѣ Васъ, которы не есте менѣ чужи, ани я Вамъ, которы къ моему сердцу такъ приросли сте, которыхъ я такъ щиро полюбилъ, на которыхъ я и въ монастырю не забывалъ, но думка на Васъ, на мою дорогу Пряшевску Епархію всегда радостными чувствами, милыми памятками наполнила мое сердце.

Хотяй подъ великимъ тягаромъ менѣ выдѣленной роботы и отвѣчательности заколебалося мое сердце и я воскликнулъ до Бога: **„Кто есмь азъ, яко да пойдѫ“** (Исходъ 3, 11.) **„Молюся Тебѣ Господи: избери могѫщаго его же послеши“** (Исходъ 4. 11.), однакожь, когда Господь Богъ жадаетъ отъ мене сію работу, я уповающе въ Его.

---

* Возвываются оо. Приходники, чтобы сей архипастырскій листъ вѣрникамъ изъ амвона прочитали.

http://rusyns-library.org – «Русинська Бібліотека - ИИФ въ Ужгородѣ» - "Бібліотека Стефана Бендаса", 12.2015

попмочи, съ искренною любовію прихожу до Васъ. И до мене отношатся слова Господа Бога: **„Ко всѣмъ, къ нимже послю тя, пойдеши и вся, елика повелю тебѣ, возглаголеши. Не оубойся, яко съ тобою азъ есмъ, еже избавити тя“.** (Іер. 1, 7—8).

Надѣюся, что моя щира любовь до Васъ полегшаетъ менѣ кресты, осолодитъ горкость, покрѣпитъ въ роботѣ, ибо **«любовь тягара не чувствуетъ, трудами не старается, больше хощетъ якъ можетъ, надъ невозможностями не застановляется, ибо то думаетъ, что на все имѣетъ силы и свободы».** (Наслѣд. Хр. III. 5).

А яка же будетъ моя цѣль?, чого посылаетъ мене Господь до васъ?, на то словами св. письма отвѣчаю вамъ:

„Благовѣстити нищимъ посла мя, исцѣлити сокрушенныя сердцемъ: проповѣдати плѣненнымъ отпущеніе, и слѣпымъ прозрѣніе, отпустити сокрушенныя въ отраду, проповѣдати лѣто Господне пріятно“. (Лук. 4, 18, 19).

Хощу, яко св. ап. Павелъ: **„радоватися съ радующимися, и плакати съ плачущими“** (Римл. 12, 15.), хощу **„всѣмъ вся, быти да всяко нѣкія спасу“** (I. Кор. 9, 22.), да всѣхъ приведу до Христа, да всѣхъ пріобряшу для Царства.

I.

Приходжу самопершс ко вамъ бѣдны, худобны люде, не лишь зато, бо вы есте въ найбольшомъ числѣ, но и зато, ибо вы составляете особливишимъ способомъ достояніе Господа Іисуса, вы есте Его любимцы, между которыми такъ радо перетримовался, когда на земли жилъ, которыхъ блаженными называетъ, ибо **„тѣхъ есть царствіе небесное“** (Мѳ. 5, 3.), приходжу до васъ, чтобы васъ потѣшити, покрѣлити, тягаръ убожества помочи вамъ нести.

Дорогіи мои Братья, не упадайте на дусѣ, не передавайтеся малодушности, огорченію, но позерайте на убожество окомъ христіанской вѣры, и оно утратитъ свою прикрость, свою горкость. Спаситель нашъ въ бесѣдѣ своей на горѣ **«блаженными» называетъ убогихъ** для того, что **ихъ есть царство небесное.** Не якъ бы убожество яко такое сдѣлало насъ блаженными, або могло насъ спасти, но настроюетъ насъ до того, помагаетъ насъ до вѣчной цѣли. Богатство надуваетъ душу гордостію и оттягуетъ ю отъ Господа Бога, убожество наоборотъ сдѣлаетъ душу покорною и притягуетъ до молитвы, до церкви, до Бога, до Царства. Если оно такъ есть, ци можеме тогда убожество, яко жерело найбольшихъ благодатей за злое держати?

Нѣтъ, якразъ наоборотъ; нѣтъ для человѣка, **для души нашей хосеннѣйшое** якъ добрѣ, по христіански порозумѣтое убожество. Чтобы насъ до того захотити, Господь Іисусъ самъ хотѣлъ быти найхудобнѣйшимъ; въ стаенкѣ въ яслахъ на соломѣ, въ зимѣ хотѣлъ родитися, и само такъ, въ найкрайнѣйшомъ убожествѣ и умерти; послѣднее Его имѣніе воины подъ крестомъ роздѣлили между собою, и въ чужомъ гробѣ, въ дарованной плащеницѣ похоронили Его.

А якій былъ початокъ и конецъ живота Его, такій былъ и цѣлый животъ.

Не малъ изъ чого мыто заплатити за себе, не малъ дома, де могъ-бы отпочинути, або пасхальну вечерю спожити. Всегда на милостыню былъ стѣснутый. Не безъ причины воскликнулъ, что **„лиси язвины имѣютъ, и птицы небесныя гнѣзда: Сынъ же человѣческій не имать гдѣ главы надклонити“.** (Мѳ. 8, 20).

Яко условіе наслѣдованія Его, и спасенія поставилъ убожество: **„аще хощеши совершенъ быти, иди, продаждь имѣніе твое, и даждь нищимъ, и имѣти имаши сокровище на небеси: и гряди въ слѣдъ мене“.** (Мѳ. 19, 21).

Яко богатство обтяжуетъ душу человѣка, заглушуетъ совѣсть, сдѣлаетъ ю для гласа Божого и для небесныхъ дѣлъ нечутливою, глухою,—тако убожество разторгаетъ мотузы, которы путаютъ наше сердце, розвиваетъ крыла души, чтобы могла годнестися до Бога, сдѣлаетъ понятливою для принятія ласки и гласа Божого. Первы христіане запалены любовію до Бога и жаждою о животъ вѣчный, чтобы велику перепону спасенія отвернути отъ себе: **„стяжанія и имѣнія продаяхъ и раздаяхъ всѣмъ, елицѣ кто требоваше“.** (Дѣянія Ап. 2, 45.

Всѣ учители духовного житія до спа-

http://rusyns-library.org – «Русинська Бібліотека - ИИФ въ Ужгородѣ» - "Бібліотека Стефана Бендаса", 12.2015

нія на только потребнымъ держали и держатъ убожество, что основатели монашихъ чиновъ на основѣ убожества закладали чины свои, членовъ обѣтомъ обязали на убожество.

И что убожество дѣйстно найсильнѣйшимъ помочникомъ до спасенія, легко убѣдимеся, если розглянеме по свѣтѣ по домахъ, по церквахъ; може въ палатахъ багачовъ найдеме Богу служачи, побожны души? Въ церквахъ, на службахъ Божихъ около проповѣдалницѣ и сповѣдальницѣ, около св. Трапезы може великихъ, гордыхъ богачовъ видиме?

О нѣтъ! Горды палаты, парадны, богаты наменици дуже мало душъ выховали для Господа Бога, для живота вѣчного.

Богатство есть найопаснѣйшою сѣтею діавола, до которого и самого Спасителя хотѣлъ зловити: **„сія вся Тебѣ дамъ, аще падъ поклониши ми ся“. (Мае. 4, 9). „Корень бо всѣмъ злымъ сребролюбіе есть, егоже нѣціи желающе заблудиша отъ вѣры, и себе пригвоздиша болѣзнемъ многимъ“. (I. Тимое. 6, 10).**

„Само сребролюбіе есть жереломъ всякого злого, **тако презрѣніе богатства есть початокъ всякого доброго, всякой добродѣтели» — кажетъ** св. Амброзій.

И такъ Господь Іисусъ не безъ причины называетъ блаженными убогихъ,— если они успокоенно въ **волѣ** Божой, несутъ свой крестъ. А наоборотъ: богатымъ тяжко спасти душу; **богатство** на только займетъ и привяжетъ **человѣка** до свѣта, что забудетъ на душу **свою, на** Бога и на вѣчность такъ, что Спаситель повиненъ былъ страшными **словами** загрозити богачамъ: **„оудобіе есть велблюдъ сквозѣ иглинны оуши пройти, неже богатъ въ царствіе Божіе внити“. (Мае. 19, 24.)**

Молодый юноша, который хотѣлъ наслѣдовати Іисуса прото не стался Его ученикомъ, ибо **„имѣя стяжанія многа“ (Мае. 19, 22.), которы на только привязали его до себе, что не могъ съ ними розлучитися.**

Правѣ зато, если крестъ убожества дуже стискаетъ васъ, не лемъ не ругайте на Господа Бога, но еще дякуйте за вели-

ку ласку, что можете подобными быти до Господа Іисуса, что особлившымъ способомъ избранны есте на животъ вѣчный, что сѣти богатства не перепонютъ Васъ служити Богу, что Богъ найлегшою дорогою провадитъ Васъ до царства. Хотя тутъ терпите, однакожь и найдолгшій животъ яко вчерашній день минетъ; але блаженству царства, якое себѣ заслужите помочію убожества, никогда не будетъ конца.

Одинъ поганскій философъ Фокіонъ на только цѣнилъ убожество, что когда Вел. Александръ 60,000 дукатовъ заслалъ ему, запросился отъ посланцовъ, на яку цѣль засылаетъ то ему царь? — «За твою чесноту и твои добродѣтели» — отповѣли они. — «Та скажите цареви, чтобы лишилъ мене и на дальше честно, въ добродѣтеляхъ жити», и великій дарунокъ не принялъ, ибо зналъ певно, что тото великое богатство певно послужило-бы ему до злого, изъ дороги чесноты попровадило-бы его на дорогу грѣха.

Правѣ зато, не лишь успокоенно въ волѣ Божой несите свой крестъ убожества, но притисните его щиро до вашего сердца и служаще вѣрно Богу, **радуйтеся, ибо ваше есть царствіе небесное.**

II.

Приходжу такожде и къ Вамъ, которымъ Господь Богъ такъ щедро выдѣлилъ изъ свѣтскихъ благъ. Громкимъ голосомъ хотѣлъ-бы закричати до васъ, чтобы не замѣнилисте средство — съ цѣлею. Вашъ маетокъ **данный** Вамъ не на то, чтобысте **мали изъ** чого роскошовати, про него **згордити**, ближняго презрѣти, на Бога, **на** душу, на вѣчность забыти, але на **то,** чтобы его **по волѣ Божой** уживати, **за** него Богу славу, благодарстіе **отдавати**, изъ злишного убогихъ **помагати** и выкорыстати его на то, чтобы душу свою добрыми учинками збогатѣти.

Незабывайте, что сей животъ лишь переходъ, путешествованіе до вѣчности, **„не имамы бо здѣ пребывающаги града, но грядущаго взыскуемъ“.** (Евр. 13, 14). Жійте такъ, чтобы слова Господа Іисуса до богача всегда напоминали васъ на

http://rusyns-library.org – «Русинська Бібліотека - ИИФ въ Ужгородѣ» - "Бібліотека Стефана Бендаса", 12.2015

короткость живота, на суету богатства, которое яко роса зникаетъ, яко сонъ минаетъ: **„безумне, въ сію нощь душу твою истяжутъ отъ тебе: а яже уготовалъ еси, комъ будутъ“**. (Лук. 12, 20).

Незабывайте также и на слова Аврама, которыми отповѣдаетъ на просьбу богача: **„Чадо, помяни, яко воспріялъ еси благая твоя въ животѣ твоемъ, и Лазарь такожде злая: нынѣ же здѣ утѣшается, ты же страждеши“**. (Лук. 16, 25.)

Не хочу я Васъ въ отчаяніе загнати о ваше спасеніе; нѣтъ!: можете и вы спасенны быти, ибо Богъ: **„хощетъ всѣмъ человѣкомъ спастися и въ разумъ истины прійти“** (I. Тим, 2—4), но дуже внимайте, чтобы Вы дары Господа Бога по намѣренію Его, а не по волѣ грѣшныхъ вашихъ пристрастей хосновали.

Чтоже будетъ ваша повинность?

1) Не привязовати пристрастно свою душу и сердце до того земного **«имѣнія»** (Фил. 3. 8.), которое о короткій часъ и такъ мусите тутъ лишити, и кромѣ 4 досокъ ничего за собою не возьмете.

2) Про богатство не забывати на душу, ибо: **яко польза человѣку аще пріобрящетъ міръ весь, и отщетитъ душу свою“** (Маркъ 8, 36.); — не залишайте молитву, церковь, св. Тайны, но усилуйтеся при земномъ богатствѣ и душевно збогатѣтися.

3) Внимайте, чтобы блескъ золота и свѣтски парады не заслѣпили очи вашей души, чтобы не заколотили вашу голобу, чтобы не надули ваши сердца, — но радше наполняйтеся страхомъ, ибо: — **„емуже дано будетъ много, много взыщется отъ него“**. (Лук. 12, 48). Внимайте, чтобы ваше улюбленное богатство не сталося причиною вашей вѣчной погибели, ибо: **„неудобь богатый внидетъ въ царствіе небесное“**. (Маѳ. 19, 23.

4) Незабывайте николи на то, что Господь Богъ прото далъ вамъ больше якъ другимъ, чтобы могли сте жертвовати на славу Божу, на добру цѣль, и спомагати бѣдныхъ, а не чтобы роскошовати, гордитися, и безъ сердца смотрѣти, яко голодуетъ, мерзнетъ, и бѣдуетъ вашъ ближный, который до васъ двигаетъ свои выплаканы очи, высохнуты руки. Хотя богатство въ рукахъ «безумного» человѣка есть отровою души, въ рукахъ мудрого есть жереломъ всякаго блага, есть середникомъ помагаючимъ до живота вѣчного. На страшномъ судѣ Вѣчный Судія за дѣла милосердія присудитъ вамъ вѣчное блаженство: **„Прійдите благословенніи Отца моего, наслѣдуйте уготованное вамъ царствіе отъ сложенія міра. Взалкахся бо, и дасте ми ясти: нагъ бѣхъ и одѣясте мя; боленъ и посѣтисте мене...“** (Маѳ. 25, 34. слѣд.)

Насколько счастливы вы, что вашимъ богатствомъ можете Господа Іисуса — въ ближнемъ — насытити, напоити, одѣти, потѣшити, и такъ помочію вашего богатства собѣ царство заслужити.

Користайме, что намъ Господь далъ, но такъ, чтобы оно вышло намъ на хосенъ, а не на погибель.

III.

Приходжу до Васъ старушкове, которыхъ волося забѣлѣлося, которыхъ лица бороздами пооралися, которыхъ плеци подъ вагою лѣтъ похилилися, которыхъ дорога дочасной жизни приближается къ концу, которы доходжуете къ цѣли вашей, — чтобы приготовити Васъ къ той послѣдной штаціи, отъ которой залежитъ ваша вѣчна: счастлива, або проклята доля.

Если вы черезъ цѣлу вашу жизнь Г-ду Богу вѣрно служили, то не лишь небойтеся отъ смерти, но напольняйтеся радостію, ибо приближается часъ вынагороды, часъ отпочинку въ царствѣ Господа Іисуса, гдѣ мѣсто убожества богатство, вмѣсто смутку — радости, вмѣсто упониженія и слезъ — вѣчна слава и потѣха чекаетъ васъ.

Не бойтеся смерти, ибо кто вѣруетъ въ Іисуса Христа: **„аще и умретъ, оживетъ; и всякъ живый и вѣруяй въ мя не умретъ во вѣки“**. (Іо. 11, 25).

А если ваша минувша жизнь неспокоила-бы вашу совѣсть, зато не упадайте въ отчаяніе, але ани не откладайте изъ дня на день помиритися съ Господемъ Богомъ, ибо — кажетъ св. Августинъ — **кто грѣшнику отпущенія обѣ-**

http://rusyns-library.org – «Русинська Бібліотека - ИИФ въ Ужгородѣ» - "Бібліотека Стефана Бендаса", 12.2015

щалъ, завтрѣйшаго дня не обѣщалъ; покайтеся, чѣмъ скорше щиро высповѣдайтеся, оплакуйте грѣхи ваши, слезами сердечного жалю, обмыйте душу свою и будьте готовы: **„ако не вѣсте, въ кій часъ Господь вашъ прійдетъ“.** (Мав. 22 42)

Не прилѣпляйтеся пристрастно къ животу, къ свѣту, но передайтеся св. волѣ Божой, Онъ любитъ васъ найлучше, Онъ хочетъ вамъ, что для васъ найлучшое, изъ своей стороны пильнуйте душу свою, чтобы не перешли сте до позагробного живота порожными руками, но чтобы обстаралися о такомъ богатствѣ, которое: **„ни червь, ни тля тлитъ, и татіе не подкопываютъ ни крадутъ“.** (Мав. 6. 20). Горяча молитва, служба Божа, не лишь въ недѣлю и свято, но и въ роботный день, часта св. сповѣдь и св. причащеніе, учинки любви до ближнього най будутъ наймилѣйши и найчастѣйши ваши занятія.

Если ваши коротки, почисленны дни въ дусѣ христіанскомъ переведете, тогда предъ смертно съ св. Павломъ можете **воскликнути: „подвигомъ добрымъ подвизахся, теченіе скончахъ, вѣру соблюдохъ, прочее убо соблюдается мнѣ вѣнецъ правды, егоже воздастъ ми Господь въ день онъ“.** (II. Тим. 4, 7, 8).

Спустите глубоко до сердца тоту думку, что часъ пробы уже дуже коротькій, може уже лишь оденъ рокъ, або мѣсяць, або тыждень, — або еще меньше, и правѣ зато выкорыстайте его, ибо по смерти уже нѣтъ часа ни на заслуги, ни на покаяніе: «яко **стромъ**, на котору сторону упадетъ, **тамъ** останетъ». (Екл. 11. 3.). Чтобы даколи **не** жаловали сте, что такъ легко могли **достатися** до царства, а про ваше недбальство достались до пекла.

IV.

Приходжу и до васъ, которы въ цвѣтѣ вашей жизни, въ найздоровшихъ силахъ чувствуетеся, а на смерть еще ани здалека не думаете; которы составляете пень человѣчества, которы есте столпы общественного живота. Вы есте найцѣннѣйша верства людей на свѣтѣ, до васъ обертаются и молоды и стары, отъ васъ

чекаютъ и напрямъ живота, такоже и каждодеднього хлѣба.

Правѣ про вашу цѣнну позицію два царства такъ борятся надъ вами, якъ про никого другого.

Князь темноты всѣ свои силы напружитъ, чтобы Васъ подъ свой прапоръ поставити.

Въ томъ не лишь пристрасти, зопсута природа помагаютъ сму, по майже цѣлый свѣтъ до его службы ступилъ. Книжки, газеты, кина, тсатры малымъ изятіемъ всѣ державу Луцифера распространяютъ. Высмѣюютъ побожну жизнь, заглушуютъ вѣру, пробуждаютъ найсыровшу и найдикшу тѣлесность, выкликуютъ пристрасти, жажду богатства, славы, — и такъ тягнутъ Васъ до погибели вѣчной.

О дороги мои!, пробуждайтеся изъ небезпечного сна, до якого злый духъ привелъ васъ. Высвободитеся изъ паздурсвъ его; розсторгните кайданы грѣха; выступайте изъ ганьбливого рабства Луцифера, изъ между несчестливыхъ, на проклятіе проваденныхъ рабовъ его, ибо онъ есть вашимъ найстрашнѣйшимъ ворогомъ, который не хочетъ иншіе, якъ васъ несчастливыми сдѣлати и въ животѣ и по смерти. Онъ есть тымъ пажерливымъ волкомъ, который вкрывается въ овечу кожу, чтобы приблизился и зажеръ васъ, онъ есть тымъ брехуномъ, который обманилъ Адама и Еву въ раѣ, и привелъ всѣхъ насъ до найбольшого несчастія — до грѣха; онъ есть тымъ злочинцомъ, который привелъ Юду до зрады Спасителя, Арія, Несторія, Лутера и т. д. до ереси; Фотія, Керуларія до схизмы, и постоянно зводжуетъ людей до лайки, до крадежи, до чужоложства, до убѣйства, до піанства и до всякаго лиха — и черезъ то до пекла.

Не братайтеся съ вашимъ найбольшимъ ворогомъ! Не вѣрьте ему, хотяй якъ будетъ хвалити и нукати вамъ свой лихій товаръ! Брехунъ онъ и обманитель, зводитель, отецъ лжи и всякія нечистоты; не хотѣлъ и не зробилъ онъ еще николи и никому добрѣ, только каждому зле. Воплощенна злоба, гнѣвъ, ненависть, заздрость онъ до васъ; едина

http://rusyns-library.org – «Русинська Бібліотека - ИИФ въ Ужгородѣ» - "Бібліотека Стефана Бендаса", 12.2015

его интенція: васъ несчастливыми сдѣлати и тутъ и въ вѣчности.

„Трезвитеся, бодрствуйте, зане сопостатъ вашъ діаволъ, яко левъ рыкаетъ, ходитъ, искій кого поглотити“. (I. Петр. 5, 8.) Единое его намѣреніе, выдерти изъ вашихъ рукъ тото Царство, изъ котораго онъ про свою гордость выпалъ.

Чтоже будетъ ваше рѣшеніе?

Отвернитеся отъ злого духа, отъ грѣха, выступайте изъ табора Луцифера, де вы черезъ тяжкій грѣхъ достались ся, и вступайте подъ тотъ прапоръ, который едино достойный, чтобы подъ нимъ продолжати свою жизнь, который едино можетъ васъ счастливыми сдѣлати и въ сей жизни и въ вѣчности, т. е. подъ прапоръ Іисуса Христа. Господь Іисусъ, яко истинный и добротливый Панъ и Царь свѣта, Спаситель рода человѣческого, такожъ кличетъ людей до себе, не чтобы обманити, но чтобы усчастливити, не чтобы погубити, но чтобы спасти. **„Прійдохъ да животъ имутъ и лишше имутъ“.** (Іо. 10, 10). **„Прійдите къ мнѣ вси трождающіися и обремененніи и азъ упокою вы“.** (Маѳ. 11, 28).

Идѣмъ всѣ до Господа Іисуса, ибо Онъ не только едино достойный на то, чтобы въ Его службу, до Его табору ступити, но едино у Него, на Его грудяхъ найдете покой души, радость сердца, истинное блаженство; яко св. Іоаннъ на тайной вечерѣ, склоните и вы вашу голову на Его люблячое Сердце, чтобы около огня любви Его розогрѣлися и ваши зимны сердца, чтобы вы наполнилися истинною, чистою любовію, якой такъ мало на свѣтѣ, а безъ якой неспокойны, несчесливы наши сердца.

Правда, что Іисусъ не обѣщаетъ намъ минаючое богатство, якое: **„червь и тля тлитъ, и татіе подкопываютъ и крадутъ“** (Мѳ.6,19.), не обѣщаетъ марну свѣтску славу, котора днесь «осанною» принимаетъ насъ, завтра на крестъ прибываетъ, не обѣщаетъ тѣлесны сладости, змысловы радости, которыхъ только закушаеме, уже такой зникаютъ або въ горкость, въ грызогу совѣсти перемѣняются, — но обѣщаетъ намъ вѣчное богатство, неминаючу славу, невысказанное блаженство, покой и радость сердца въ царствѣ Отца своего. **„Въ домѣ Отца моего обители многи сутъ..., и аще уготовлю мѣсто вамъ, паки прійдъ и поймъ вы къ себѣ: да, идѣже есмь азъ, и вы будете“** (Іо 14, 2, 3.), тогда **„возрадуется сердце ваше, и радости вашей никтоже возметъ отъ васъ“.** (Іо. 16, 22).

Дорога, по которой Господь Іисусъ провадитъ насъ до живота вѣчного, не есть выстелена цвѣтами, але скорше терніями; наслѣдователи Іисуса повинны кресты свои взяти на плечи, (Лук 9. 23.) ибо инакше **«не можетъ быти ученикъ Его».** (Лук. 14. 27.); должны всѣ свои силы напружити, грѣшны склонности тѣлесны, змысловы потяги, выбухаючи пристрасти придусити, чтобы спасти душу, ибо: **„царствіе небеское нудится, и нуждницы восхищаютъ є“** (Маѳ. 11, 12.), т. е. царство небесное лемъ насильствіемъ, напруженіемъ всѣхъ нашихъ силъ можно обсягнути.

Но не забывайте никогда на то, что **«коротка е праца, а вѣчна заплата»,** и что: **„недостойны страсти нынѣшняго времене къ хотящей славѣ явитися въ насъ“.** (Римл. 8, 18). А не маленькое дѣло то, на вѣки спасеннымъ быти, або на вѣки проклятымъ быти!!

V.

Повинность моя озватися и до васъ **— родичи —,** которымъ Господь Богъ свои найцѣннѣйши скарбы, дороги ваши дѣточки повѣрилъ; на образъ Божій суть они сотворенны, найсвятѣйшою кровію Іисуса откупленны, на животъ вѣчный поволаны. Любимцы суть они Господа Іисуса, за которыхъ на строгій рахунокъ закличетъ васъ предъ Себе. — Пѣльнуйте ихъ, не лемъ тѣло, але еще радше душу; научайте ихъ, на доброе не лиць словомъ, але больше примѣромъ.

Най твоя дѣтина не видитъ тебе безъ молитвы почати и докончити день; най не чуетъ изъ твоихъ устъ лайку, або неприличное слово; най не видитъ тя николи пяного, або съ твоимъ товаришомъ вадитися; крадженна рѣчъ най не

http://rusyns-library.org – «Русинська Библіотека - ИИФ въ Ужгородѣ» - "Библіотека Стефана Бендаса", 12.2015

смѣетъ переступити порогъ дома твоего; не лишь не приказуй то дѣтямъ, але найстрогше заборони имъ еще и найменьшу шкоду зробити; недѣля — праздникъ — най будутъ посвященны Богу и души — а не корчмѣ, грѣшнымъ забавамъ, роспустамъ.

Отъ маленькости причиняй дѣтину твою до молитвы, до церкви, до послушенства; сохраняй отъ злыхъ товаришовъ; **на ночны забавы не пускай,** май старость на то, чтобы **такъ дѣвка, якъ и сынъ твой вечерами, ночами не блукалися по улицамъ, по кудѣльнымъ домамъ, по темнымъ кутамъ села, города,** але чтобы дома около тебе сидѣли, и послѣ усиловной работѣ отпочинули.

Дороги Родичи!, незабывайте на велику отвѣчальность, яка спускается вамъ на плечи черезъ дѣточки ваши. Господь Богъ будетъ жадати отъ васъ строгій рахунокъ, ци вы ихъ для царства, або для пекла выховали; въ самой той мѣрѣ и дѣти ваши або благодарити, або проклинати будутъ васъ на вѣки въ царствѣ, або въ пеклѣ. Найбольшеразъ отъ домашнього выхованя залежитъ цѣла такъ земна, якъ и вѣчна доля дѣтей, якъ разомъ и ваша доля. При добрѣ выхованыхъ дѣтей счастливы будете; а недбальство въ выхованю всегда помстится само перше надъ родичами.

VI.

А вы дѣточки, паробки, а дѣвки, незабывайте на слова Господа Бога: **„Чти отца твоего и матерь твою, да благо ти бꙋдетъ, и долголѣтенъ бꙋдеши на земли“** (Второзак. V. 16). На сколько будете любити, почитати, слухати родителей, на только можете надѣятися на „благій“ и „долгій“ животъ. А наоборотъ: **„проклѧтъ, безчестѧй отца своего или матерь свою“.** (Второзак. XXVII. 16).

Незабывайте николи, что ваши молоды лѣта само то есть въ жизни человѣка, что въ природѣ весна; что посѣется въ яри, то выростетъ черезъ лѣто и въ осени принесетъ своего плода; такъ и вы въ старыхъ лѣтахъ жати будете плоды молодыхъ дѣлъ вашихъ; **„Сѣѧвый злаѧ, пожнетъ злаѧ.** (Притч. 22, 8). **„Сѣѧй скꙋдостію, скꙋдостію и пожнетъ; а сѣѧй о благословеніи, о благословеніи и пожнетъ“.** (II. Кор. 9, 6).

Бога обманити не можете; кара за грѣхи молодости попровадитъ васъ ажь до гроба. **„Не лститесѧ, Богъ порꙋгаемъ не бываетъ: еже бо аще сѣетъ человѣкъ, тожде и пожнетъ; ꙗко сѣѧй въ плоть свою отъ плоти пожнетъ истлѣніе; а сѣѧи въ дꙋхъ, отъ дꙋха пожнетъ животъ вѣчный“.** (Гал. 6, 7, 8).

Особливо сохраняйте вашъ найдорогшій скарбъ, вашу найбольшу красу: вашу невинность, чистоту души и тѣла, то сдѣлаетъ васъ милыми и предъ Богомъ и предъ людьми: «О якъ красна молодежь въ чистотѣ; память ей отъ рода въ родъ». Сохраняйтеся не только отъ нечистыхъ дѣлъ и словъ, но ани думку нечисту не допускайте до сердца вашего: **„себе чиста соблюдай“** ((I. Тим 5, 22). Несчастливы супружества, смутокъ про дѣти, и съ дѣтьми обычайно кара Божа за молодолѣтны нечисты провины. И въ вашихъ молодыхъ лѣтахъ незабывайте, что смерть за плечами, что око Божое всегда видитъ васъ не лишь въ церкви, але и дома и на полю, и въ стодолѣ и на подѣ и въ пивницѣ, и знаетъ Онъ еще и найтайнѣйши ваши думки, — изъ которыхъ рахунокъ будете здавати на страшномъ судѣ предъ цѣлымъ свѣтомъ, и что спокойна старость, и блаженна вѣчность лемъ послѣ честной молодости можетъ слѣдовати.

VII.

Приходжу и до васъ, добры, богобойны души, чтобы съ вами въедно Богу служити, Его любити, изъ вашой ревности черпати силы и отваги зношенія крестовъ и тягаровъ, и чтобы и васъ подпоровати, покрѣпляти на дорозѣ терновитой, ибо лишь: **„претерпѣвый до конца, той спасенъ бꙋдетъ“.** (Маѳ. 10, 22).

Будьте приготовленны на различны трудности, кресты, терпѣнія, ибо Богъ: **„ихже предꙋвѣдѣ, тѣхъ и предꙋстави сообразныхъ быти образꙋ Сына своего“** (Рим. 8, 29), Который перше черезъ 33 лѣтъ въ убо-

http://rusyns-library.org – «Русинська Бібліотека - ИИФ въ Ужгородѣ» - "Бібліотека Стефана Бендаса", 12.2015

жествѣ и тяжкой працѣ жилъ, между страшными муками на крестѣ умеръ, а только тогда славно воскресъ. И ученики и наслѣдователи Іисуса не можутъ желати собѣ инакшой доли, яку Онъ малъ. **„Иже аще кто хощетъ по мнѣ ити, да отвержется себе, возметъ крестъ свой, и послѣдуетъ ми“.** (Лук. 9, 23). Ибо: **„иже не пріиметъ креста своего, нѣсть мене достоинъ“.** (Мае. 10, 38). Прото не обчекуйте за ваши добры учинкн отъ Господа тутъ заплаты, но радше радуйтеся, что подобны можете быти до Учителя вашего, ибо если: **„съ нимъ страждемъ и съ нимъ прославимся“.** (Римл. 8, 17). Хотя якъ тяжкій крестъ положилъ на васъ Господь, несите его терпеливо, ибо и такъ: **„недостойны страсти нынѣшняго времене къ хотящей славѣ явитися въ насъ“.** (Римл. 8, 18).

Если думка на вѣчну выпагороду таку силу дала первымъ христіанамъ, что найстрашнѣйши муки охотно, даже радостно претерпѣли, зношайме мы бодай успокоенно въ волѣ Божой всѣ трудности христіанского живота, чтобы заслужити собѣ въ вѣчности точно прекрасное мѣсто: **„яже оуготова Богъ любящимъ его“.** (I. Кор. 2, 9).

VIII.

Але особливо посылаетъ мене Господь Богъ: — **„къ овцамъ погибшимъ дому Іисралева“** (Мае. 15, 24.), къ вамъ, которы хворы сте, — ибо: **„не требуютъ здравіи врача, но болящіи“** (Мае. 9, 12.), т. е. къ вамъ, которы въ найсмутнѣйшомъ состоянію находитеся, которыхъ не убожество, не хворота тѣлесна стискаетъ, но которы черезъ тяжкій грѣхъ отдаленно отъ Отца небесного въ рабствѣ грѣха, въ желѣзныхъ ланцахъ діавола стогнете, терпите грызоту совѣсти, непокой души, боязнь сердца съ передъ кар ю вѣчною. або — что еще горше, — може уже ани ничего не чувствуете, ибо закаменѣла ваша душа, заглушена ваша совѣсть.

Заслалъ мене Господь особливо до васъ, чтобы вашу бѣдну, въ грѣхахъ затвердѣлу, трепетаючу душу изъ небезпечного рабства діавола выратовати,

до ранъ вашихъ елея и вина наляти. выгоити ваши болѣзни, вернути вамъ ласку Божу, покой души, радость сердца, помирити васъ съ Отцомъ небеснымъ, отворити предъ вами двери Царства небеснаго.

Однакожь внимайте:

„Днесь аще гласъ его оуслышите, не ожесточите сердецъ вашихъ“. (Евр. 4, 7). Злый духъ, который на широко розложился въ вашемъ сердцу, всѣми силами будетъ оператися вашему покаянію. Отцевскою любовію прошу и напоминаю васъ, не откладайте покаяніе, ибо: **„не вѣсте дне ни часа, въ онже Сынъ человѣческій пріидетъ“.** (Мае. 25, 13).

Прокляты души въ пеклѣ только одну минутку просятъ отъ Бога, чтобы могли покаятися; дорога минутка былабы то для нихъ, ибо черезъ ню замѣнили бы собѣ пекло съ царствомъ небеснымъ. Але что проклятымъ душамъ, уже въ вѣки не подается, вамъ, на силу нукается; а вы бы не пріяли тоту найбольшу ласку?!, — вы бы насилу вырвалися изъ до себе потягаючихъ рукъ милосерднюго Отца небесного?!

Пріймите до сердца слова св. Церкви. которыми пробуждаетъ насъ изъ грѣховнаго сна: **„душе моя, душе моя, душе моя, востани, что спиши? Конецъ приближается и имаши смутитися: воспрями оубо, да пощадитъ тя Христосъ Богъ“.** Послухайте слова св. апостола, которыми обучуетъ васъ и зоветъ до отцовского дому: **„яко часъ оуже намъ отъ сна востати: нынѣ бо ближайшее намъ спасеніе, нежели егда вѣровахомъ; нощь оубо прейде а день приближися; отложимъ оубо дѣла темная, и облечемся въ оружіе свѣта“.** (Римл. 13, 11, 12).

Первое мое посланіе до Васъ не можу докончити безъ того, чтобы не звернулъ вашое вниманіе на велику небезпеку, яка грозитъ вашимъ душамъ.

Нашъ найбольшій ворогъ — діаволъ — яко левъ рукаючій, крутится между нами и глядаетъ, кого зажерти; его слуги — фальшивы пророки — на якихъ уже Спаситель напоминалъ насъ — безчисла розмножилися между вами. Но-

http://rusyns-library.org – «Русинська Библіотека - ИИФ въ Ужгородѣ» - "Библіотека Стефана Бендаса", 12.2015

выми, выдумаными вѣрами хотятъ отгягнути Васъ отъ Іисуса. Схизматики, салвисты, суботисты, анабаптисты и т. д., всѣ хотѣли бы послужитися Луциферу, чтобы ваши души до его табору запровадити.

Внимайте, внимайте, Дороги мои, ибо лемъ єдну душу маете, а лемъ разъ жіете! за красны обѣцянки, або за пару долларовъ не запродайте душу свою безсмертну, ибо обѣцянки останутъ обѣцянками, долары розыйдутся, або бодай до гробу не попровадятъ васъ, а душа на вѣки пропадетъ, ибо Господь Іисусъ не торгуетъ съ нами, але категорично высказалъ: кто вѣритъ, спасенъ будетъ, а кто не вѣритъ, осужденъ будетъ. А вѣрити до спасенія не то треба, что намъ подобается, якъ роблятъ схизматики, салвисты, лутераны и т. д., але все, что Богъ открылъ, Іисусъ и Его апостолы проповѣдали и св. Мати Церковь каѳолическа научаетъ вѣровати. А прочто правѣ наша, каѳолическа Церковь? Прото, ибо она едина збудована на той скалѣ, котору самъ Іисусъ заложилъ, т. е. на святомъ Петрѣ и Его Наслѣдникахъ, Римскихъ Отцахъ. Лемъ **св. Петру сказалъ Іисусъ: „Ты єси Петръ, и на семъ камени созиждѫ церковь мою, и врата адова не одолѣютъ єй“.** (Маѳ. 16, 18).

Лемъ св. Петру передалъ Іисусъ ключи царства: **„И дамъ ти ключи царствія небеснаго: и єже аще свяжеши на земли, бѫдетъ связано на небесѣхъ: и єже аще разрѣшиши на земли, бѫдетъ разрѣшено на небесѣхъ“.** (Маѳ. 16, 19).

Она едина маетъ початокъ отъ Іисуса и апостоловъ, — прочи церкви всѣ позднѣйше започалися, грѣшны люде основали ихъ (Фотій, Лутеръ, Калвинъ, и т. д.); едино каѳолическа Церковь есть соборна, т. е. розширенна по цѣломъ свѣтѣ и на лоно свое принимаетъ всѣхъ людей, кай будутъ якой нибудь народности, ибо Господь Богъ хочетъ всѣмъ человѣкомъ спастися и въ разумъ истины прійти. (I. Тимоѳ. 2. 4.).

Едино она учитъ то все, что Іисусъ и Его апостолы учили и въ ея наукѣ подъ 1900 роками ани найменьшой змѣны не сталося.

Незабывайте, что вѣра не есть такое чтось, якъ кожухъ, або гуня, которы доки служатъ, хоснуеме, а потомъ купуеме другій; нѣтъ! вѣра есть нашъ найдорогшій скарбъ, который едино можетъ насъ счастливыми сдѣлати и тутъ и за гробомъ; «кто вѣритъ въ мня, аще и умретъ, жити будетъ», а безъ вѣры невозможно угодити Богу.

Подякуйте Господу Богу, что въ рукахъ вашихъ маете тотъ скарбъ, тото средство, помочію которого такъ легко можете спасти душу свою. Прилѣпляйтеся до него, яко добра дѣтина до своей матери и молитеся, чтобы выдержали сте ажь до смерти, а не сталися юдашами, зрадниками Іисуса, отступниками отъ Христовой Церкви, ибо св. каѳолической Церкви не шкодите, Господу Богу еще меньше, лемъ собѣ, але въ страшной мѣрѣ, ибо душа ваша безсмертна пропадетъ на вѣки, ибо Іисусъ явно выявилъ: кто вѣритъ, спасенъ будетъ, а кто не вѣритъ осужденъ будетъ. Про вѣру свою даколи може и жертву треба будетъ принести; не оттягуйтеся, ибо кая польза человѣку, аще цѣлый свѣтъ пріобрѣетъ, а душу свою утратитъ. Пригадайте собѣ первыхъ христіановъ, которы за Церковь Христову, за вѣру свою, за царство небесное не щадили свою кровь проляти, найбольши муки претерпѣвше животъ свой пожертвовати. Але теперь уже не жалуютъ за то все, что муки на себе приняли; въ вѣчной славѣ тѣмъ больша ихъ радость, чѣмъ больше претерпѣли. Такъ есть и съ нами; и отъ насъ желаетъ Господь Богъ даколи жертву, але лемъ прото, чтобы тѣмъ больша могла быти вынагорода. Неотповѣдны суть терпѣнія сего свѣта той славѣ, до якой приведетъ насъ Господь Богъ, если выдержиме. (Римл. 8. 18).

Работайте, собирайте для души, доки часъ, ибо скоро прійдетъ ночь, смерть, когда уже неможно будетъ работати.

Поручаю васъ всѣхъ: такъ убогихъ, якъ и богатыхъ, такъ молодыхъ, якъ старыхъ, такъ богобойныхъ, якъ грѣшныхъ милосердному Сердцу Господа Іисуса и могучому покрову Матери Божой. Подъ ихъ прапорами и помочію ихъ честно, богобойно, безъ грѣха переживайте всѣ дны живота вашего.

http://rusyns-library.org – «Русинська Бібліотека - ИИФ въ Ужгородѣ» - "Бібліотека Стефана Бендаса", 12.2015

Молю Всевышняго, чтобы благословеніе Его богато осѣнило ваши души, ваши семейства, ваши домы, ваши газдовства, ваши поля, чтобы мали сте не только для себе, але и для худобного, и чтобы не только недостатка въ нѣчомъ не терпѣли, но чтобы нашлося всегда и на славу Божу жертвовати.

Най отдалитъ отъ васъ милосердный Отецъ Небесный всякое лихо, которое ци на души, ци на тѣлѣ могло-бы вамъ пошкодити, — и най благословитъ васъ Богъ отъ Сіона, яко да узрите блага Іерусалима въ вся дни живота вашего!

Змагайтеся всѣ такъ жити, чтобы невысказанны страсти и найдорогша Кровь Господа Іисуса выплывшая изъ найсвятѣйшихъ ранъ Его не сталися для насъ даремны, но чтобы цѣною ихъ мы всѣ безъ изъятія счастливыми были на страшномъ судѣ почути изъ устъ вѣчного Судіи сіи радостны слова: „Прійдите благословенніи Отца моего, наслѣдуйте уготованное вамъ царствіе отъ сложенія міра". — Аминь.

КАТЕХИТИКА.

Одна изъ нашихъ великихъ задачъ.

(За вѣроисповѣдну школу).

Проф. о. Димитрій Поповичъ.

II.

Вѣроисповѣдна школа и на религійно-моральной основѣ стояща школа, и то народна, средня и высока —! Се идеалъ, идеалъ степени такой, на якой стоячи народъ можетъ счастливо и радостно воскликнути: **Благодаримъ Господа!** — Думаю, не треба отвѣтити: по чему? Видь и найстороннѣйшій, найкрайнѣйшій человѣкъ — даже и найбольшій «pokrokař» — муситъ, хоть лишь въ четыри очи признати, — что будучность и счастливое житіе народа маетъ мати крѣпку основу, на которой провалятся всѣ злодушны напады, намѣрсны противъ счастья народа. Но се только негативна, оборонительна стороца, бо народнаго житія основа маетъ быти така, чтобы изъ ней выходили всѣ тѣ силы, которы и можутъ быти будователями великости народнаго житія и счастья великаго народа. — **И сія основа не можетъ быти инше, якъ идеализмъ, и то здоровый, связанный съ благочестивымъ реализмомъ, а никогда съ матеріализмомъ. Идеализмъ даетъ силы, а матеріализмъ уничтожаетъ ихъ въ концѣ послѣ тихаго раздробленія ихъ.**

И зачѣмъ се народъ только черезъ воспитаніе можетъ получити, зато наша цѣль маетъ быти не чтось инше, якъ идеальна религійна, и на сякой основѣ стояща державна школа. Можетъ дакто, особливо изъ противнаго табора, закидовати намъ, что суть школы уже, и то отповѣдны, бо суть на закладѣ модернômъ.

Суть школы! То правда! Но яки тѣ школы? Не отвѣчаю я, бо сказалъ бы дакто, что я односторонный. Послухаймe, что кажетъ чешскій педагогъ **Dr Fr. Hrachovský** о днешной школѣ. Вотъ: **«Dnešní materlialisticko-socialistícka škola jest definitivně odsouzena».** А что есть педагогами осуждено, то не можетъ быти отповѣднымъ въ томъ то напрямѣ. особливо коли осужденно **«definitivně».**

Не только Церковь, ея педагоги и слуги борются о семъ, но и высшенаведенный педагогъ прямо въ очи кажетъ что: «Dnešní vladní většina, nemouže ani na hodinu prodlužovati život dnešní škole, nechce-li si svojí zdlouhavostí připraviti zahubu v budoucí generaci». Правѣ за се и отзывается онъ до влады и до всѣхъ политичныхъ ведущихъ странъ: **Je tedy nejhlavnějším úkolem občanských stran ve vladě, změniti pokrokovské zásady našeho školstvi.**

Скажимъ се смѣло до очей особливо тѣмъ, которы хотячи може показовати «модерность», любили бы точку поклясти на наше школьництво.

А тѣмъ не русинамъ, которы наши стремленія «заосталыми», «не покрокарскими», «конзервативными» бы считали, что не только русска душа желаетъ того, но и цѣлый чешскій народъ

http://rusyns-library.org – «Русинська Библіотека - ИИФ въ Ужгородѣ» - "Библіотека Стефана Бендаса", 12.2015

и его педагогы за симъ тужатъ, якъ то превосходно кажетъ чехъ, **Fr. Tomašek: «Musime ji zabezpečiti ještě druhou revoluci, mnohem obtížnější, ale nutnou, revoluci mravní očisty».** А **MUDr O. Rožanek** пишетъ: **«Náprava poměrů těch** (неморальности, бѣдъ, и пр.), **žadá povšechných profylaktických prostředků, mezi kterými v prvé řadě stoji náboženstvi».**

А гдѣ найдеме «náboženstvi» въ школѣ не вѣроисповѣдной, або не на сякой основѣ сущой державной школѣ? **Вотъ, потреба вѣроисповѣдныхъ школъ, и на сякихъ основахъ сущихъ державныхъ.**

А что не только у насъ въ републикѣ, и мы мусилы Подк. Руси говориме о семъ, скажимъ всѣмъ слѣдующи факты, **въ которыхъ покажется, что духовна революція уже почалася и то якъ найсильнѣйше.**

Есть се Божа рука, котора показуетъ, что ея дороги не суть людскими, и что Богъ можетъ и послѣ великихъ хмаръ и бурѣ разсѣяти золоты лучи своего солнца. — Вотъ!

Нѣмеччина выдала законъ противъ порнографіи, и новѣйше есть проектъ и противъ модерныхъ танцевъ. — Коло сего Нѣмеччина маетъ и воздержуетъ вѣроисповѣдны школы. Одинъ чехъ пишетъ о семъ: **«Německo správně pochopilo, čim nejvice musi zoceliti svou silu, aby si pojistilo velkou budoucnost».**

Въ Италіи Mussolini цѣлый закладъ державы сложилъ на религійно-моральный рухъ и отъ сего ожидаетъ могучой Италіи! — Въ Италіи по церквахъ держатся проповѣди для моральнаго обновленія народа. Примѣромъ въ Флоренціи, якъ колись въ часахъ Савонаролловыхъ, O. Leonardo Dafrato держалъ циклъ проповѣдей о семъ духовномъ возрожденію, и послѣ первой проповѣди на площади предъ храмомъ Annuntiata изышлося множество народа и спалило всѣ найдены порнографически прессовы продукты при спѣву церковныхъ пѣсней.

Въ Франціи изъ склеповыхъ оконъ маютъ выбратися всѣ неморальны списы, книги и пр. — Полицейный префектъ Morain выдалъ розсказъ на скасированіе сякихъ писемъ. — Се желали родичи и на челѣ сего стоитъ организація: «Майте взоръ на наши дѣти».

И такъ дале! Въ размѣріяхъ сякъ малыхъ не можь се продолжати, только то примѣтиме еще, что и у насъ дѣлается уже проіектъ противъ порнографіи и у насъ есть уже запрещено низше 16 лѣтъ посѣщати кино.

Правда, сѣ суть только преветивны дѣла, бо закладъ къ обновленію полному дастъ только школа. Ибо где есть та полиція, котора могла бы всѣ неморальны, тѣло и душу уничтожаючи письма содрати и сконфисковати? Но если воспитаніе на идеальномъ, религійно-моральномъ становиску стояща школа будетъ совершивати, тогды молодежь, — наша будучность, и загалъ самъ отвернется отъ всего, что противъ здороваго тѣлеснаго и душевнаго развитка — и сія неглигація будетъ уже и полнымъ уничтоженіемъ ихъ.

Не мало бы много вартости говорити о сякой школѣ, и не подати дороги, способы, стремленія за вѣроисповѣдною школою. Которы тѣ дороги?

(Прод. слѣдуетъ).

Администрація церковныхъ школъ.

Написалъ: **Татранъ.**

У насъ школьна администрація — на жаль — можеме сказати совсѣмъ залишенна. А теперь неотмѣнно надо было бы намъ ещевъ большой мѣрѣ старатися о нашихъ церковныхъ школахъ, якъ прежде! Знаеме всѣ прочто!? Не думайме, что если мы не заботимеся съ школою, держава совсѣмъ не беретъ сей фактъ на вѣдомость! Шк. инспекторатъ — черезъ цивильну администрацію — подаваютъ и теперь директивы, якъ мается при церковныхъ школахъ поступити. Могу сказати, урядное розпоряженіе выдаваютъ для церковныхъ школъ, — но мы не воспользуемеся ними, — или не каждый. А сіи распсряженія суть для насъ очень важными; ними даваютъ намъ силу къ нашей работѣ, а мы всетаки не дѣлаеме ничего,

http://rusyns-library.org – «Русинська Бібліотека - ИИФ въ Ужгородѣ» - "Бібліотека Стефана Бендаса", 12.2015

чтобы сохранити наше, пока не поздно! „Шк. инспекторъ“ при каждой своей госпитаціи зазначитъ себѣ, гдѣ, яки поступки сдѣлалися, а если будетъ видѣти, что о своемъ не стараемеся, обвиняетъ насъ священниковъ, яко предсѣдателей церк. школ. радъ. Учитель закрытый, ибо онъ не есть — говоритъ — головою школы.

Идетъ слово здѣсь найпаче о снабженіи — снаряженіи — школъ. Что мы маеме старатися и о томъ, пусть позволится мнѣ здѣсь предложити распоряженіе нашего окружнаго начальства. Думаю сіе ссылается на кажду церк. школу.

„Dozor nad udržovaním školských budov prevádza na zaklade svojej právomoci cirk. školská stolica najmä pomocou svojho predsedu (farára), ďalej distruktualného a diecezálného cirkevného školdozorcu. Následkom toho, bársktorý z týchto, pri úradnej návsteve zbadané nedostatky, alebo vady sdeli cirk. školskou stolicou, ktorá je jedine správnená rozhodovať o náprave ustálením rozpočtu oprávných prác. Tento rozpočet sa predloží čestou cirk. školdozorcu diecezálnej vrchnosti (biskupstvo), ktorý je jedine kompetentný tieto rozpočty schváliť, alebo doplnenie toho pofažne nové pokračovanie nariadiť. Administratívné úrady poskytujú pomoc až vymáhaním prispevkov od jednotlivých cirkevnikov, alebo udržiavateľov školy na základe takto schváleného rozpočtu.

Z uvedených vidno, že kompetencia uloženia náprav na školských budovách je v rukách cirk. vrchnosti, admin. úrady poskytujú pomoc aj pri exekvovaní nákladov už prevedených staveb a sú povinné túto pomoc poskytnuť, keď rozpočet správných prác bol diecezálnou vrchnostou schválený.

Pripomína sa k tomu, že je to nie len právom školských stolic (najmä ich predsedom), ale aj povinnosťou týchto, nakoľko sú za udržovanie škol disciplinarne zodpovední a okrem toho zanedbaním tejto povinnosti možu zapríčiniť to, že v odovodnenom pripade može byť podáný návrh na odnatie práva udržovania školy od majiteľa toho. Preto majú školské stolice (najmä predsedovia týchto v pade pozorovania nedostatkov na školských budovách, hneď pomocou odbornika určiť spravné práce, na zaklade toho sostaviť rozpočet, ktorý bude po scválení diecezalnou vrchnostou adm. cestou vymáhaný.“

Якъ видиме изъ сихъ строковъ, всѣ права принадлежать намъ, — но съ должностями!

Мое скромное предложеніе было-бы, чтобы впр. Епарх. Правительство старалося о школьну административу такимъ способомъ, чтобы о. деканъ — пусть найменѣе — въ року одинъ разъ посѣтилъ школу, а на недостатки воззвалъ предсѣдателя школы и такъ въ смыслѣ высше-назначеныхъ поступилъ. Т. е. проуказати надо нынѣшнему свѣту, что стараемеся о школахъ, тогда „otňatia práva udržovania školy ot majitel'a“ не нужно намъ боятися. Правда, что тогды надо реорганизовати цѣлу школьну административу. Оо. деканамъ надо было бы кромѣ священства совокупно и съ п.-учителями трактаты дѣлати, на которыхъ совѣщаніяхъ получило бы директивы и учительство*. Такимъ способомъ и п. учетели убѣдилися бы, что не лишь они, но и священники работаютъ съ ними на школьномъ полю. Такъ скорѣе выбросили бы мы сію ненависть изъ стороны учительства, что священникъ, якъ „správca školy“ не работаетъ ничего, лишь титулъ носитъ и школьну печать держитъ у себе!?! Стремимся наслѣдовати братій латинскаго обряда, которы въ томъ отношенію сильно держатся своихъ правъ и работаютъ, а мы — и тѣ права хочеме опустити, которыхъ еще теперь маеме?! Нѣтъ! Беримся за дѣло и тогда будетъ успѣха, такъ въ школѣ, якъ внѣ школы и воздвигнется предъ свѣтомъ и нашъ — такъ неуважаемый авторитетъ, а учительство не будетъ мати причину жаловатися на насъ.

---

* Статуты епарх. мукачевской то отъ давна предписуютъ, якъ и ежерочное посѣщеніе окружныхъ церк. школъ, но на жаль на Подк. Руси сѣмъ-тамъ уже нѣтъ чего посѣщати! — Ред.

Просиме Впр. ОО. Духовныхъ епарх. мукачевской, чтобы прочитали внимательно рубрику сего числа: „Апостолство св. Кирилла и Меѳодія“ и голосилися всѣ членами сего общества славянскаго каѳоличества!!!

Ерарх. Выборъ въ Ужгородѣ.

http://rusyns-library.org – «Русинська Бібліотека - ИИФ въ Ужгородѣ» - "Бібліотека Стефана Бендаса", 12.2015

ДУШПАСТЫРЬ.

А. Илницкій:

Важнѣйшы задачи нынѣшной нашей пасторизаціи.

Днесь въ священническихъ кругахъ повсюду много говорится о томъ; что минулися тѣ лучши часы, когда съ меншими релативно трудами, большихъ успѣховъ было можно обсягнути на полю пасторальнаго дѣйствованія. Деструктивны наслѣдки всемірной войны въ религійно-моральныхъ отношеніяхъ общественности, отворили предъ душпастыремъ, особливо же предъ пасторальною чинностію его очень трудну и тяжку, **терніями обкладену дорогу.** Потребности таже нашей современной пасторизаціи цѣлаго священника и цѣлаго человѣка жадаютъ въ каждомъ приходѣ.

Подчеркиваеме слова: **цѣлаго священника и цѣлаго человѣка,** ибо когда прагматическа исторія изслѣдовати будетъ съ одной стороны сами причины послѣвойноваго религійно-моральнаго упадка, тогда разомъ искати будетъ яснаго отвѣта и на той вопросъ: исполняла-ли Церковь **чрезъ своихъ слуговъ-священниковъ** всѣ повинности, ожиданны требованіями времени, выужили-ли тѣ священники всѣ можливости, мѣры, средства и способности для того, чтобы локализовати религійно-моральный упадокъ, вылѣчити заразу тяжкихъ общественныхъ хворотъ и на певны, истинно христіянско-каѳолически слѣды припровадити народный духъ изъ того пропастливаго упадковаго багна?!

Намъ таже недоста съ тѣмъ задоволитися, что въ нашихъ рядахъ окремъ двохъ незначительныхъ эксцентричныхъ особъ не найшлося зрадника Христоваго дѣла подъ часъ схизматицко-большевицкаго пожара. И съ тѣмъ было-бы цѣлкомъ неприлично хвалитися, что въ семъ отношенію въ большей мѣрѣ предупреждаеме нпр. чешское каѳ.

духовенство. То не заслуга! То вопросъ здоровой совѣсти и самопонятна повинность каѳ. священника, чтобы онъ былъ по истинѣ **«соль земли и свѣтъ міра»** особливо въ дѣлѣ сыновной, послушной отданности къ Скалѣ Петровой!

Не смотримъ таже никогда въ задъ: что мы изробили, и чего опустили, но взгляньме на настоящее и будущее. Обчислимся съ реальностями и беримъ въ увагу всегда серіозно наши задачи. Числимся съ тѣмъ фактомъ, что **Иреней,** изъ Югославіи на Подкарпатскую Русь односторонными схизматицкими симпатіями чсл. влады приведенный «православный» епископъ и «организаторъ» 100,000 приверженцами хвалится въ мадьярскихъ, чешскихъ и русскихъ газетахъ. Если то и неотповѣдаетъ дѣйствительности (ибо съ той страны рѣдко чувати правды!), однакожь констатировати нужно, что десяти тысячки нашего народа подверглися блуду. Числимся дале и съ тѣмъ фактомъ, что при выборахъ послѣдныхъ (15. нов. 1925.) до парламенту на Подкарп. Руси изъ 245,743 важно отданныхъ голосовъ 110,518 припадало на коммунистовъ и соціалистовъ (76,764 на самыхъ коммунистовъ!) и только 7402 на христіянску народну партію (якъ одинственно katexohen каѳолическу!) — и вотъ — развивается предъ очами нашими цѣла серія пасторизаціонныхъ задачъ!

Усилуемеся изчислити изъ нихъ нѣкоторыя.

а) **Вслѣдствіе всемірной войны и схизматицко-коммунистическихъ агитацій ослабла вѣра и упало моральное чувство народа.** Смутно то означуютъ громадны выступленія изъ общества каѳ. Церкви; неслышаемы террористичны насилія противъ свободы совѣсти, безпечности тѣлесной и маетковой съ части прозелитовъ новаго «святаго православія»; больша прихильность къ разнымъ новѣйшимъ сектамъ, особливо же къ баптистамъ и субботникамъ, являющаяся главно между самыми расколниками; дики и клеветами польны напады большевицко-схизматицкой прессы противо всего каѳолическаго въ той

http://rusyns-library.org – «Русинська Бібліотека - ИИФ въ Ужгородѣ» - "Бібліотека Стефана Бендаса", 12.2015

реляціи, что они ведутся не только чужинцами и плаченными агитаторами, но чѣмъ частѣйше и сынами нашего народа, нравственный упадокъ молодѣжи, о которомъ изрядно въ поодинокихъ кутахъ Мараморещины убѣдитися нужно, но говорити и писати безъ стыда очень тяжко...

Противъ всего того нужно искати оборону нашей новой пасторизаціи въ чѣмъ лучшомъ толкованію и разширенію основныхъ правдъ вѣры, съ окремѣшнымъ взоромъ на тѣ точки, гдѣ расколъ по своему значенію съ каѳоличествомъ разыйдется (Filioque, primatus, purgatorium etc.). То толкованіе и ширеніе отбыватися имѣетъ въ ясно и систематично выбудоваемыхъ катехитично-догматическихъ проповѣдяхъ, которымъ правѣ прото нужно днесь первенство дати надъ моральными науками. Не можу сомнѣватися въ томъ, что по сему принципу поступилъ Его Преосв. **Д-ръ Діонисій Нярадій,** когда въ качествѣ ап. адстора епархіи пряшевской въ концѣ прошлаго года предписалъ своему духовенству проповѣдати по всѣмъ приходамъ по подручнику Швилинскій — Левицкаго: «Популарны катехитичны проповѣди для каѳ. народа» (Ужгородъ, Василіяне, 1926.). Самъ той Епископъ **Д-ръ Нярадій** говорилъ при одной случайности моей скромности, что съ такими проповѣдями, черезъ больше годовъ **точно** и систематично предписанными и **переведенными,** прекрасныхъ успѣховъ и дивное духовное возрожденіе народа обсягнуло каѳ. духовенство между словинцами въ Югославіи.

По тѣмъ самымъ причинамъ отпоручовалъ своему духовенству помянутый подручникъ, лучше же системъ его и Епископъ нашъ **Петръ Гебей,** и прото инкулкуетъ повторительно точное и совѣстное исполненіе **церковной и школьной катехизаціи,** понеже **катехизація внутръ — и внѣ церковна является вторымъ найуспѣшнѣйшимъ средствомъ объясненія и разширенія основныхъ правдъ вѣры.** Если бы священникъ не сосредоточивалъ днесь въ казательницу и въ школу свои найлучши знанія, труды и старанности, самъ вытягивалъ бы съ подъ собою и наслѣдниковъ своихъ почву пасторизаціи и можливость якого-нибудь между народомъ душпастырскаго дѣйствованія.

б) **Не меншей важности полагати днесь у насъ единокаждому священнику на организованіе и совершеніе св. народныхъ миссій,** гдѣ они еще не совершилися. Епархія мукачевска **о. Стефану Решетилови,** ЧСВВ. и его товарищамъ, пряшевская же стропковскимъ **оо. Редсмитористамъ** можетъ дяковати всѣ успѣхи душевны, которы обсягнулися у насъ на семъ полю въ очень цѣнной и значительной мѣрѣ. Народъ былъ благодарный повсюду за душевны сокровища, выдѣленны ему въ св. народныхъ миссіяхъ. Не вольно таже застановитися намъ на початку дороги, но просити надо отъ оо. Василіяновъ и Редемптористовъ миссіи по тѣмъ мѣстамъ, гдѣ они еще не были; о. **Решетило** — Богу хвала — уже дома и «Т-во миссійныхъ священниковъ епархіи мукачевской подъ заступительствомъ св. Іосафата» по большей вѣроятности такожде воспрійметь всѣ кроки, чтобы чѣмъ больша одушевленность характеризовала дальшое миссійное движеніе наше въ будучности и чтобы священники наши не только жадали въ свои приходы миссіи, но были активными помочниками оо. миссіонеровъ въ большей мѣрѣ, якъ до сего часу!

в) **Церковны братства (общества), а респективно ихъ чѣмъ скорѣйшое заснованіе, если бы до сихъ поръ не эксистовали, есть такожде главною задачею душпастыря.** Сѣ церковны братства суть найспособнѣйшымъ терреномъ для того, чтобы осуществился живый и здоровый контактъ между вѣрниками и священникомъ и чтобы священникъ выужилъ во своей работѣ всѣ выгоды индивидуальной пасторизаціи такожде. Недовольно душпастырю ограничитися на произнесеніе старостливо выробленныхъ проповѣдей и катехизацій, но нужно дати вѣрникамъ способности къ тому, чтобы они по особамъ могли подати свои вопросы на тѣ точки, кото-

http://rusyns-library.org – «Русинська Бібліотека - ИИФ въ Ужгородѣ» - "Бібліотека Стефана Бендаса", 12.2015

рыхъ они въ наукахъ церковныхъ звентуально непорозумѣли. Нужно развязати тѣ тяжкости, съ которыми они на сей, або другой странѣ духовной, або общественной жизни встрѣчатися могутъ. Нужно произвести духовну солидариту: такъ въ душевныхъ, якъ и въ дочасныхъ отношеніяхъ (культурны, политичны, соціальны, харатативны, господарски вопросы и т. д.) ожидаемое сочувствіе и кооперацію между вѣрниками и священникомъ. Нужно по духу демократическаго столѣтія нашего, а еще лучше по духу старинной христіянской демократіи вступити отцу духовному и до самыхъ залишеннѣйшихъ хатинъ и обняти съ любовію нуждающагося, або болѣзнями терплящаго.

А гдѣ можутъ мнѣ указати лучше на ту хатину, гдѣ можу я яснѣйшу оріентацію достати о всѣхъ отношеніяхъ и настроеніяхъ поодиникихъ духовныхъ дѣтей, або цѣлаго стада, если не въ церковномъ братствѣ? Видь то церковное братство, якъ уже и въ названію заключается, есть такимъ обществомъ, въ которомъ братска любовь даетъ довѣріе членамъ къ другъ — другу и предсѣдателю! Для изясненія того, что якихъ успѣховъ можетъ проуказати церковное братство въ духовной жизни, **принесеме** здѣсь коротку статистику изъ **вышно-версчанского прихода,** гдѣ красно процвѣтаетъ «Апостолство молитвы въ соединенію съ Св. Сердцемъ Іисуса»:

—

Выказъ:

Приходъ:	Число вѣрниковъ	На св. сповѣдь обязанны	Пасхал. сповѣдь отконч.	%	Апостолство молитвы. Каждаго мѣсяца, I. недѣлѣ къ св. сповѣди и причастію ступаетъ по намѣренію Свят. Отца:													
					Число членовъ	I.	II.	III.	IV.	V.	VI.	VII.	VIII	IX.	X.	XI.	XII.	Совокупно
Матеръ В. Верецки:	1200	800	756	94%	130	130	86	137	100	118	81	86	93	100	73	86	80	1170
Филія Лазы:	600	400	350	87%	57	34	36	35	37	30	30	33	35	37	37	30	30	404

1574

Всѣхъ причаетниковъ прихода: 3678. (Пасхалны: 1106; ап. молитвы: 1574; госпитанты: 998.)

Видно изъ сей коротенькой статистики, что члены братства церковнаго можутъ составляти истинно «aciem bene ordinatam», которы спомоществуютъ потомъ духовнаго отца въ всѣхъ справахъ, относящихся на вѣчны и дочасны релаціи общественнаго и приватнаго живота гражданъ. Доказуютъ дале наведенны дата и то, что о чемъ въ сей статьѣ говорится, то не суха теорія, но предлагаеме читателямъ принципы пастораљнаго дѣйствованія, которыхъ при ревности и энергіи духовника напротивъ всякихъ фактичныхъ и мнимыхъ препятствій осуществити можно. Выш. Верецки въ прочихъ прикладъ даютъ и на то, что и больше братствъ церковныхъ можетъ существовати въ одномъ силѣ, ибо, на сколько знаеме, успѣшно процвѣтаетъ тамъ и общество живаго рожанца, и общество тверезости.

При такихъ околичностяхъ не дивно, что Выш. Верецки предупредили ЦКОВ въ протестующей акціи противъ выповѣдженія о. Решетилы миссіонера и такъ сдѣлали то безъ воззванія и прошенія, что многи не могли (або нехотѣли?) и на иниціятиву ЦКОВ сдѣлати! Примѣчаеме, что изъ мукачевской епархіи 140, изъ пряшевской же 23 протестующихъ протоколовъ предложилося въ сей акціи. То — proh dolor — очень слабѣ числа!!!*)

Церковны братства кромъ наведенныхъ **ширити будутъ певно и часту сповѣдь и причащеніе, якъ такожде интензивнѣйшый культъ Сс. Евхаристіи.** Зару-

*) Былъ священникъ, которому нелюбился „непонимаемый“ текстъ протокола. Та мы, прошу, незнаеме яснѣйше конципировати и думаеме, что чегось иншаго тамъ хыбѣло: обширнѣйшое поясне іе такъ важнаго вопроса — народу, черезъ критизующаго священника! – *Ред.*

http://rusyns-library.org – «Русинська Бібліотека - ИИФ въ Ужгородѣ» - "Бібліотека Стефана Бендаса", 12.2015

ку дають на то и сами статуты церковныхъ братствъ, которы майже въ каждомъ припадѣ ургуютъ частое участіе въ сихъ великихъ тайнахъ Божаго Милосердія.

Члены братства вдячно будутъ жертвовати и для украшенія церкви и для другихъ побожныхъ цѣлей (као. пресса, Петровы геллеры, миссіи среди поганъ, разны харитативны епарх. собиранія и пр.), для которыхъ иначе только съ тайнымъ «дозволеніемъ» кураторовъ можутъ засылати оо. духовны пару геллеровъ...

Познакомити нужно нашихъ вѣрниковъ съ истиннымъ понятіемъ слова «апостолство», «апостолованіе» по примѣру Христовыхъ 12 апостоловъ и ихъ помочниковъ. Надо имъ представити въ проповѣдяхъ предуготовительныхъ (в. Души. ч. 3/917.) необходимость организаціи и неоцѣняемы вѣчны и дочасны выгоды церковныхъ братствъ и повелется вшитко съ благодатію Бога.

Видь, заслугами **о. Павла Гойдича, ЧСВВ,** теперѣшнаго пряшевскаго епископа въ Ужгородѣ недавно заоснованное **«Общество Сс. Сердца Іисуса»** числитъ нынѣ понадъ 2700 членовъ и ревнителницъ изъ разныхъ народностей, русиновъ, мадьяровъ и словаковъ, которы живо исполняютъ свои членски повинности и даютъ примѣръ и ширшой околицѣ взглядомъ интензивной религійной жизни и безрекламной, тихой борьбы противъ безвѣрія, днесь на жаль так часто и у простаго народа являющагося.

г) **Великихъ резултатовъ моральныхъ можетъ проуказати душпастырь въ громадѣ и чрезъ повинное ширеніе христіянской лектуры** (къ сей точкѣ в. мою проповѣдь изъ 2.927. ч. Душп. на 3 Святителей). Подъ часъ 3 мѣсячнаго администрованія мною прихода Вел. Лучокъ въ близшей минулости, раздѣлилъ я вѣрникамъ моимъ—между прочими—ясно и логично составленну книжочку **Монс. Д-ръ Юлія Гаджеги: «Ложные апостолы»** въ 50 примѣрникахъ съ тѣмъ, чтобы ширили то по можливости головно межи баптистами, переходившими на

сей блудъ изъ новаго «святаго православія». Вѣрники мои были очень спѣшными и черезъ одинъ день уже недоставало изъ книжокъ. А результатъ? Очевидно велика, но добраго напряма—конштернація между баптистами. Сами баптисты приходили къ мнѣ (оденъ мужъ и одна жена) и просили дальшихъ примѣрниковъ изъ книжки, такъ что другимъ случаемъ раздѣлилъ я еще 30 экземпларовъ съ той книжки и нѣтъ сомнѣнія, что тутъ и тамъ съ успѣхомъ читали, якъ я о томъ лично убѣдился. Певно, что книжка Д-ръ Гаджеги приведетъ нѣсколькихъ душъ обратно на лоно залишенной св. Матери Церкви!

Чтобы было христіянской и въ особенности аполоитичной лектуры для нашого народа, о томъ старается у насъ «Центральна Канцеларія Обороны Вѣры» (ЦКОВ) при помощи редакціи «Душпастырь» — я и «Благовѣйникъ» — а. Сего мѣсяца появилася уже ювилейна, 10. ап. брошурка ЦКОВ и изъ сихъ 10 брошурекъ уже до сихъ поръ понадъ 30,000 экс. колуетъ между народомъ нашимъ. Если къ сему числу додаме еще другихъ 30,000 сошитовъ и книжокъ, разширенныхъ между народомъ редакціею «Благовѣстникъ» — а и оо. Василіянами, то ясно стоитъ предъ читателемъ, что центрумъ сдѣлало по сему взору довольно много, только периферіи треба отношатися съ большимъ доразумѣніемъ къ сему вопросу.

Почему жадаеме здѣсь отъ периферіи большаго доразумѣнія, на то приведу слѣдующій случай. Когда на дняхъ о томъ было слово, маеме-ли почтою розослати Духовенству найновѣйши 2 брошурки, або иншымъ способомъ роздати ихъ вѣрникамъ (отпусты, архіерейски посѣщенія, разсылка черезъ стороны изъ самой мѣстности Канцел.), оденъ совѣтникъ ЦКОВ лучшымъ считалъ первый способъ, но сейчасъ додалъ: «если-бы духовники вправдѣ раздѣлили и не заверхли брошурки!» Къ симъ словамъ не нужно ничего додавати, ибо помянутый совѣтникъ и самъ дѣйствовалъ на пастораьномъ полю и добрѣ спознаетъ периферію.

http://rusyns-library.org – «Русинська Бібліотека - ИИФ въ Ужгородѣ» - "Бібліотека Стефана Бендаса", 12.2015

А то днесь цѣлкомъ «бѣлу ворону» пригадуетъ намъ, когда **оденъ довольно худобный духовникъ 400 кч. даруетъ на цѣли ЦКОВ,** якъ въ близшей минулости сталося, — ибо болщинство и то не искусило, чтобы путемъ собиранія хотя пару корунъ забеспечити для ширенія христ. каѳ. апологетичной лектуры!

Цѣлкомъ непонятна и порожня фраза и то, что: «мой приходъ вполнѣ интактный; не хочу завести — черезъ ширеніе апол. брошурокъ — схизму»... Наши брошурки писаны всегда такою логикою, аргументаціею, духомъ и тономъ, что изъ нихъ можно учитися только самой правды, а не блуда! Кто таже боится ихъ ширити — хотя они цѣлкомъ дарьмо раздаваются —, той боится правдѣподобно и отъ того найменшаго «труда», который съ отпорученіемъ и раздѣленіемъ соключается. **Ширеніе христ. каѳ. лектуры невольно днесь занедбати совѣстливому духовнику!**

д) **«Кто сознательный русинъ и искренно и горячо любитъ свой честный родъ, свое русское племя, тотъ неотмѣнно и стократно долженъ любити и нашу золотую молодежь... Лучшую будучность нашъ русскій народъ лишь такъ увидитъ и достигнетъ, если наша молодежь въ нашихъ св. традиціяхъ возрастаетъ, т. е. въ страхѣ и любви Божой!..»** (Его Преосв. **Петръ Гебей, епископъ** въ предисловію книжки проф. о. Д. Поповича: «Вамъ солодки молоды братія», Ужгор., 1926.).

Вотъ, еще одна важна точка изъ поля днешной пасторальной дѣятельности! На Подкарп. Руси — жаль — майже всѣ церк. школы выпали изъ нашихъ рукъ! Что немогли сдѣлати мадьяры черезъ столѣтія, то «удалося» братскому славянскому режиму подъ короткими 8 годами тѣмъ, что при упорядкованію платежи штатныхъ учителей, оставилъ церк. учителямъ жебрачи геллеры. Причины и слѣдствія извѣстны! Изъ слѣдствій довольно указати на то одно, что напелся у насъ домашный русскій учитель, иногда церковный, который напротивъ всякой протестаціи цѣлаго села (Завадка, окр. Верецки), взялъ себѣ смѣлости отстранити св. знаменіе Креста изъ учебной залы, котору штатъ отъ гр. каѳ. Церкви арендуетъ! Имя учителя Василій Поповичъ; вручаеме имя сіе въ вниманіе. Духовенства съ тѣмъ, что если Поповичи поступуютъ сякъ, что можеме ждати отъ чужинцевъ?! Что можеме ждати отъ той молодежи, котора воспитовалася бы эксклузивно отъ такихъ «покроковыхъ» педагоговъ. Не обвиняю въ загалѣ наше учительство, ибо было бы то несправедливое дѣло. Якъ у насъ пашлися Мейгеши и Войтовичи, такими смутными выимками суть и между учительствомъ Поповичи, — но молодежь и школа то суть днесь очень важны рѣчи и духовнику всякимъ способомъ стремитися надо, чтобы былъ забеспеченъ среди молодежи внутръ и внѣ школы престижъ религійно-моральный! На окружныхъ соборахъ деканальныхъ было бы необходимо нужнымъ обговорити изъ года на годъ новы методы науки религіи, розкладъ предмета, теоретичны, практичны и административны вопросы преподаванія и т. д. —

Если кто читаетъ чешски каѳ. газеты, можетъ видѣти, что тамъ ведется теперь постоянна свѣдома и сильна борьба за христ. каѳ. воспитаніе молодежи, и нѣтъ сомнѣнія въ томъ, что сія борьба успѣхомъ увѣнчается. То треба и намъ дѣлати, чтобы мы не утратили и остатну надѣю на лучшу будучность!

Кто положитъ необходиму увагу на наведенны задачи днешной нашей пасторальной дѣятельности и съ всѣми силами и знаніями постарается сдѣлати изъ теоріи праксу, той на всякій случай удостовѣрится о томъ, что на терновомъ полю пасторизаціи взрастаютъ ружи часто и нынѣ.

ЦКОВ — уже роздаетъ свои новы брошурки: „Пастырское посланіе . “ и „Чикагскій Конгрессъ“. Цѣна по 1 Кч., но худобны вѣрники даромъ достанутъ сѣ перворядны апол. книжки.

Управленіе.

http://rusyns-library.org – «Русинська Бібліотека - ИИФ въ Ужгородѣ» - "Бібліотека Стефана Бендаса", 12.2015

Апостолство св. Кир. и Меѳодія.

А. Илницкій:

Организуймеся въ обществѣ „Апостолство св. Кирилла и Методія“.

(Прошеніе къ Впр. Духовенству мукачевской епархіи).

Сей великоважный вопросъ ургуетъ уже у насъ отъ нѣсколько годовъ. Еще давнѣйши статуты общества были потвежденны епископскою Конзисторіею за ч. 2107/24. отъ 17. мая, 1924. и тѣмже самымъ рѣшеніемъ установленно было, что: «общество принципіально уже теперь заоснуется и въ мукачевской епархіи». Другимъ рѣшеніемъ конзист. съ тогоже года, ч. 4072/24. изась опредѣлилося, что до фактичнаго съорганизованія общества не приступится доти, пока новы статуты не будутъ ухваленны Апостолскимъ Престоломъ. Се случилося мѣсяца августа г. 1925. и ухваленны новы статуты Апостолства въ чешскомъ перекладѣ появилися въ началѣ минувшаго года. Отъ того часу по нѣкимъ техническимъ причинамъ отдалилося дѣло заоснованія О-ва до днешняго дня.

Но наконецъ настоящій, по цѣлому славяксчому свѣту празднуемый ювилейный годъ 1100 гг. уроднинъ св. Кирилла, станется у насъ — если Богъ милостивый поможетъ — радостнымъ годомъ заоснованія Апостолства св. Кирилла и Меѳодія!

Его Преосвященство Епископъ Петръ своимъ рѣшеніемъ ч. 842/27. отъ 23. февраля, т. г. въ смыслѣ § 7. зач. III. статутовъ, ласкаво назначилъ епархіальный выборъ Апостолства, членами котораго сталися: Мсгр. о. Викторъ Шельковъ директоръ, о. Эмиліянъ Бокшай и о. Александеръ Илницкій, редакторы.

Выборъ потомъ составился такъ, что предсѣдателемъ есть о. Илницкій, дѣлопроизводителемъ о. Бокшай и казначеемъ Мсгр. Шельковъ.

Его Преосв. Епископъ велику вагу полагаетъ на то, чтобы въ первомъ ряду оо. Духовны и богословы епархіи съорганизовалися въ Апостолствѣ и чтобы слѣдовало потому разширеніе сего духовными выгодами полнаго, милаго, славянскаго общества и между русскимъ народомъ нашимъ! И когда за ч. 842/917. о семъ пишетъ предсѣдателю епархіальнаго выбора, продолжаетъ свои архипастырски строки такъ: **«...Видь св. Кириллъ и Меѳодій per excellentiam наши святіи, мы сохранили ихъ и нашъ прекрасный восточный обрядъ, мы сохранили ихъ языкъ въ нашихъ церковныхъ книгахъ, мы сохранили «кирилику» — и такъ «достойно и праведно» намъ особенно ихъ любити, славу ихъ распространяти...»**

Други славянски народы, особливо же югославяне, чехи и словаки уже давно хвалятся обществами св. Кирилла и Меѳодія и правѣ послѣдна година была уже и у насъ завести «Apostolatus Unitatis», видь — мы въ дѣйстно великой борьбѣ стоиме съ отступниками за превосходну идею уніонизма, и въ сей борьбѣ большой энергіи и силнѣйшаго духа достанеме, если съорганизуеме первыйразъ самыхъ себе, другійразъ же и вѣрниковъ нашихъ въ общество, стоящее подъ покровительствомъ славныхъ славянскихъ апостоловъ!

Ниже сообщаеме статуты Апостолства и щиро просиме такъ всѣхъ оо. Духовныхъ, якъ и богослововъ нашей епархіи, чтобы голосилися чѣмъ пилнѣйше въ члены сего общества!

«Душпастырь» имѣти будетъ по сему порядочну и отдѣленну рубрику для публикованія важнѣйшихъ справъ Апостолства. Въ слѣдующихъ числахъ сообщати будеме отпусты и выгоды (привилегіи) Апостолства, дѣлопроизводительный рядъ епархіяльнаго Апостолата, средства къ удержанію быстраго живота въ Апостольствѣ и одушевленности о немъ, на конецъ же информацію съ взоромъ съорганизованія мѣстныхъ (приходскихъ) отдѣленій. А потомъ появлятся всѣ сіи трактаты на челѣ съ членскою листиною и статутами въ фор-

http://rusyns-library.org – «Русинська Бібліотека - ИИФ въ Ужгородѣ» - "Бібліотека Стефана Бендаса", 12.2015

мѣ 24 стороновой $^1/_8$ книжочки по русски и по словенски. Будетъ то членска книжочка для тѣхъ, которы такъ изъ ряда священниковъ (богослововъ), якъ изъ среди вѣрующаго народа запишутся въ Апостолство.

Будеме искати чѣмъ тѣснѣйши связи съ центральнымъ выборомъ въ Оломуцѣ и старатися — по силамъ — тому, чтобы Апостолство являлося и внутръ и внѣ живымъ, чтобы симъ способомъ исполнилися тѣ надѣи; которыхъ Его **Преосв. Епископъ Петръ** осуществити намѣряетъ чрезъ сію организацію!

На довѣріе Впр. Духовенства тѣмъ лучше числиме, понеже одинственна политика, котору общество своимъ членамъ допущаетъ: **свѣдома, каѳолическа дѣятельность за справу Христову;** одинственный же языковый вопросъ: **ширити велелѣпну думку уніонизма** (соединенія Церквей) **среди всѣхъ языковъ** (народностей), **таже и среди нашего русскаго народа на Подкарпатахъ!**

Обѣцаеме, что въ случаѣ приглашаемагося довольнаго числа членовъ (рахуеме на большинство священниковъ и всѣхъ богослововъ), отъ насъ не будетъ зависѣти проспѣрита Апостолства и можеме уже въ лѣтѣ сего года скликати общее собраніе для пертрактованія дальшихъ нужныхъ поступованій. Примѣчаніе къ сей нашей краткой программѣ изъ каждой страны вдячно принимаеме.

Въ члены гласитися надо на адресъ: о. Александра Илницкаго, предсѣдателя епарх. выбора, который каждое приглашеніе заявитъ Его Преосв. Епископу, якъ почетному протектору Апостолства и потомъ централѣ въ Оломоуцѣ такожде.

* * *

Статуты Апостолства Св. Кирилла и Меѳодія Подъ Защитою Преблагословенной Дѣвы Маріи.

§ 1. Названіе и цѣль.

Апостолство св. Кирилла и Меѳодія подъ защитою Преблагословенной Дѣвы Маріи есть набожное церковное общество, цѣлью котораго есть обработывати подпоровати и ширити соединеніе, или такъ званну унію восточной (грекославянской) разколнической церкви съ Церковью Каѳолическою и подпоровати предприниманія къ той цѣли ведущія. Сіе набоженское общество подвержено есть св. Конгрегаціи для восточной Церкви.

§ 2. Мѣстопребываніе.

Мѣстопребываніе Апостолства св. Кирилла и Меѳодія есть Велеградъ (на Моравіи), иногдашное мѣсто дѣйствованія архіепископа св. Меѳодія, — мѣстопребываніемъ центральнаго Комитета есть Оломуцъ, нынѣшна метрополія наслѣдниковъ св. Меѳодія. Мѣстопребываніемъ епархіальныхъ выборовъ является мѣсто, гдѣ бываетъ принадлежный епископъ.

§ 3. Средства.

Средствами къ цѣли суть: молитва и милостыня:

а) Всѣ члены молятся ежедневно «Отче нашъ» и «Богородице Дѣво» и къ тому придаютъ прошеніе: «Пресвятая Дѣво Маріе, заступайся за насъ; св. Кирилле и Меѳодіе, заступайтеся за насъ!»

б) Священнически члены обязываются служити по крайней мѣрѣ одну св. службу ежерочно (по можливости 14. февраля, или 6. априля, или 5. юлія) по намѣренію Апостолства за живы и мертвы члены его. Священникамъ такожде отпоручается, чтобы записалися въ мисійное общество: **«Pia Unio».**

в) Члены даваютъ **взносы** (належитости) и алмужну (**милостыню**) на потребности Апостолства, а именно платятъ рочно 2.40 кч. — Сіи взносы можутъ быти однакожь по околичностямъ епархій разно установленны.

§ 4. Члены.

Есть нѣсколько качествъ членства въ Апостолствѣ:

а) **члены учредительны,** которы заплатятъ разъ на всегда 1000 кч.;

б) **члены подпорующіи,** которы заплатятъ рочно 20 кч., или 200 кч. разъ на всегда;

в) **члены дѣйствующіи,** которы пла-

http://rusyns-library.org – «Русинська Бібліотека - ИИФ въ Ужгородѣ» - "Бібліотека Стефана Бендаса", 12.2015

тятъ мѣсячно 20 геллеровъ; худобнымъ членамъ довольно дати яку-нибудь милостыню (алмужну). Если же суть вполнѣ худобными, неплатятъ ничего и подпоруютъ усилія Апостолства по крайней мѣрѣ молитвами.

Члены раздѣляются въ группы по 10, 100, 1000, ибо иначе по мѣстнымъ, або предметовымъ околичностямъ.

§ 5. **Зазначеніе членовъ.**

Кто записатися хочетъ въ Апостолство, да зайдетъ на фару, или къ епархіальному ревнителю, установленному про сію, или тую фарность, гдѣ запишется имя его въ членску книгу и отдастся ему дипломъ Апостолства.

Духовный управитель зашлетъ потомъ списокъ записанныхъ членовъ посредствомъ епархіальнаго выбора центральному выбору Апостолства.

§ 6. **Права и повинности.**

Члены Апостолства имѣютъ:

I. **участіе:** а) въ всѣхъ молитвахъ и заслугахъ сего набожнаго общества;

б) въ всѣхъ выгодахъ и духовныхъ благодатьяхъ, которы были, или будутъ удѣленны Апостолству отъ апостолскаго Престола;

II. **право:** а) участвовати въ всѣхъ общихъ собраніяхъ товаришества;

б) подавати проіекты выбору Апостолства;

III. **повинности:** подпоровати молитвами, милостынею (алмужною), словомъ и прессою намѣренія и предпринятія Апостолства.

§ 7. **Управленіе и веденіе.**

I. Всѣ епископы, которы управляютъ епархіею, гдѣ Апостолство есть заведенно, составляютъ **почетный протекторатъ.**

II. **Центральный выборъ.** Управу Апостолства ведетъ центральный выборъ, который состоитъ изъ избранныхъ заступителей еднотливыхъ епархіальныхъ выборовъ и изъ мужей въ работѣ Апостолства опытныхъ. Центральный выборъ избирается изъ заступителей еднотливыхъ епархіальныхъ выборовъ на три года. Каждому епархіальному выбору приходятъ два голосы. Центральний выборъ есть способенъ рѣшити въ притомности принайменше 7 его членовъ, и рѣшитъ большинствомъ голосовъ. Если въ нѣкоторомъ случаѣ неможно обсягнути большинство, предсѣдатель имѣетъ право дѣло разрѣшити. Центральный выборъ можетъ быти разширенъ кооптаціею новыхъ членовъ. Центральный выборъ избираетъ себѣ предсѣдателя; если возможно, да будетъ предсѣдателемъ избранъ архіепископъ оломуцкій, который и потверждаетъ избраніе членовъ до центральнаго выбора такожде. Окремъ того избираетъ себѣ центральный выборъ: замѣстителя (предсѣд.), дѣлопроизводителя, секретаря (центр.), казначея и ревизоры рахунковъ.

III. Епархіальный выборъ состоитъ найменше изъ 3 членовъ, назначенныхъ епископомъ епархіи на 3 года. Сей выборъ можетъ быти такожде размноженъ кооптаціею. Кооптованны члены мусятъ быти епископомъ предварительно потвержденны. Епархіальный выборъ изберетъ изъ себе предсѣдателя (мѣстопредсѣдателя), дѣлопроизводителя и казначея. Выборъ рѣшаетъ большинствомъ голосовъ. Если въ нѣкоторомъ случаѣ неможно обсягнути большинство, предсѣдатель имѣетъ право дѣло разрѣшити. Епарх. выборы Апостолства у еднотливыхъ народахъ маютъ свое товаришеское центрумъ, свою часопись и средства къ ширенію дѣла Апостолства.

§ 8. **Задачи центральнаго выбора.**

Предсѣдатель центральнаго выбора заступаетъ Апостолство на вонка и въедно съ дѣлопроизводителемъ подписуетъ правоплатны рѣшенія и листины. Центральный выборъ съгромадится правильно по крайней мѣрѣ разъ мѣсячно; чрезвычайно же, сколькоразъ то потребно. Предсѣдатель имѣетъ право и повинность выборъ искликовати. Центральный выборъ искликуетъ ежерочно заступителей епархіальныхъ выборовъ на общее собраніе, въ которомъ подается справоизданіе о дѣйствительности

http://rusyns-library.org – «Русинська Бібліотека - ИИФ въ Ужгородѣ» - "Бібліотека Стефана Бендаса", 12.2015

Апостолства и ,о состоянію кассы; биланс доходковъ и выдатковъ предложится для одобренія. Сіи общи собранія можутъ совершатися по случаямъ велеградскихъ съѣздовъ, или уніонистическихъ курсовъ (работныхъ курсовъ про восточны студіи).

§ 9. **Задачи епархіальныхъ выборовъ.**

Епархіальный выборъ искликуетъ общи собранія всѣхъ членовъ въ епархіи, закладаетъ новы мѣстны отдѣленія Апостолства, усилуется ширити чѣмъ лучше между вѣрниками думку церковнаго соединенія и старается, чтобы та думка была чѣмъ лучше понята, собираетъ взносы и засылаетъ центральному выбору. Сгромаджуется по потребности. Право и повинность искликовати выборъ на сгромажденія имѣетъ епархіальный предсѣдатель.

§ 10. **Вырѣшиваніе споровъ.**

Споры возникающи въ слѣдствіе товаришескихъ отношеній выравниваетъ центральный выборъ; если же есть спорящою стороною онъ самъ, разрѣшаетъ въ спорѣ почетный протекторатъ.

§ 11. **Перекращеніе общества.**

Если бы Апостолство перестало, або разышлося, припадаетъ весь мастокъ Апостолства св. апостолскому Престолу. О распущенію общества имѣло бы рѣшити общос собраніе $^2/_3$ большинствомъ голосовъ притомныхъ заступителей епархіальныхъ отдѣленій.

Додатокъ I.

Окремъ сихъ общихъ статутовъ да составится дѣлопроизводительный порядокъ, приспособленный мѣстнымъ потребамъ и околичностямъ, цѣлею котораго будетъ главно то, чтобы организація мѣстныхъ группъ была жива и чѣмъ певнѣйша. Въ Апостолствѣ отворится можутъ разны секціи, якъ про прессу, про домашны миссіи, про школы и пр., якъ и гдѣ указуется то потребнымъ и выгоднымъ.

Додатокъ II.

Вѣрники, которы только молитвами

подпоруютъ Апостолство св. Кирилла и Меѳодія, имѣютъ такожде участіе въ всѣхъ духовныхъ выгодахъ Апостолству дозволенныхъ.

Ухвалительна допись св. Конгрегаціи для восточной Церкви.

Число: 16297/25. Св. Конгрегація для восточной Церкви потвердила въ своемъ **пленарномъ** засѣданію **съ дня 25. юлія** г. 1925. съ ухваленіемъ Святѣйшаго Отца, Пія XI. сіи новы статуты Апостолства св. Кирилла и Меѳодія и щиро отпоручала общество къ разширенію въ границахъ епархій и краинъ славянскихъ. Въ Римѣ, 2. августа, 1925. За Его Эминенцію Кардинала секретаря: Исаія Пападопулосъ, в. р. асессоръ. Архіепископска Конзисторія. Число: 3557/26. Сей перекладъ соглашается вполнѣ съ оригинальнымъ латинскимъ ухваленнымъ текстомъ. Въ Оломуцѣ, дня 15. января, 1926. Іосифъ Вывлечка, в. р., предсѣдатель. Для достовѣрія русскаго перевода: А. Илницкій, в. р. нот. конзист.

ПРОПОВѢДНИКЪ.

Средства христіянскаго воспитанія.

Молитва.

„ . . . молитеса, да не книдете въ напасть“ (Мат. XXVI 41).

Христосъ предъ своими страстями напоминалъ апостоловъ: „бдите и молитеса, да не книдете въ напасть“ (Маѳ.XXVI. 41). Значеніе слова „бдите“ упознали вы въ попередной наукѣ; познали’сте такожде, что бдѣніе и дозоръ надъ дѣтьми, есть одно важнсе средство христіянскаго воспитанія. Обратимъ днесь увагу на слово „молитеса“, чтобы мы упознали, якое мѣсто, важность и значеніе маѣтъ м литва при христіянскомъ воспитанію. Уже навпередъ скажу, что молитва одно необходимое средство воспитанія. Безъ молитвы ани не можеме говорити о христіянскомъ воспитанію. Красное правило хри-

http://rusyns-library.org – «Русинська Бібліотека - ИИФ въ Ужгородѣ» - "Бібліотека Стефана Бендаса", 12.2015

стіянскаго живота: „молися и работай“ выразно намъ говоритъ, что предъ каждымъ дѣломъ потребно молитися. Христіянское воспитаніе дѣтей есть найважнѣйшое дѣло въ житію христіянскихъ родичей. Таже при томъ дѣлѣ маютъ родичи и воспитатели пользоватися молитвою, якъ однимъ найважнѣйшимъ средствомъ воспитанія.

—!— Поручительство успѣха каждаго дѣла есть у Бога. Кто не хочетъ безъ успѣха работати, тотъ потребуетъ къ своей работѣ помощи Божой. А якъ той помощи достати? Треба ю выпросити молитвою. Богъ далъ человѣку свободну волю, не примушуетъ человѣка до ничего, но все обѣцаетъ ему дати, если достойно будетъ отъ Него просити. Самъ Христосъ говоритъ: „**аминь, аминь глаголю вамъ; яко елика аще чесо просите отъ Отца въ имя мое, дастъ вамъ**“ (Іоанъ XVI. 23). Хочеме таже, чтобы Богъ былъ съ нами, помагалъ намъ въ всѣхъ дѣлахъ, маеме Его на то чрезъ молитву просити, бо кто не молится и не проситъ, тотъ есть гордый и недостойный на помощь Божію.

Родичи, которы маютъ правдиву, добру волю по христіянски воспитати дѣтей, не можутъ числити только на свои силы, потребуютъ конечно помощи Божой, и тутъ потребно чтобы молилися. До доброй цѣли потребны суть добры средства.

Тутъ на земли, въ долинѣ слезъ, кажда и найлегша работа тяжкою, неизносительною видится намъ. Но однакожь цвѣты, которы ночнымъ холодомъ утратили свою свѣжость, при первыхъ лучахъ выходящаго солнца къ новому животу пробуджуются, такъ есть и съ человѣкомъ. Когда человѣкъ въ своихъ работахъ, старостяхъ и смуткахъ залетитъ въ мысляхъ понадъ звѣзды, къ Богу и кажетъ до Него: „**Отче нашъ, иже еси на небесѣхъ, да бѹдетъ волѧ Твоя . . .**“ Тутъ тяжка работа станется легшою, старости уменшаются, смутокъ перемѣняется въ радость. Тутъ человѣкъ чувствуетъ, якъ полегшается ему на сердцу, душа освѣжитса, утѣшится и посилнится въ правдѣ небесной. Родичи, которы не молятся, або не познаютъ силу молитвы, не знаютъ важность молитвы при воспиганію дѣтей, або безъ Бога хотятъ воспитати дѣтей. Но такое безбожное воспитаніе въ слѣдствіяхъ дуже покараетъ гордость родичей.

Безъ Божой помощи не можно по христіянски воспитати. А если добрѣ воспитати дѣтей есть дѣло найбольшой отповѣдности, то при томъ дѣлѣ нужно и много молитися. Хочете-ли — родичи — въ душахъ дѣтей вашихъ создати домъ добродѣтелей, то безъ Бога не изробите. То кажетъ св. Писаніе: „**аще не Господь созиждетъ домъ, всѹе трѹдишася зиждѹщіи**“. (Псал. 120, 1).

Цѣль христіянскаго воспитанія есть надприродна, т. е. небо. Къ той цѣли потребны средства надприродны. Такое средство есть и молитва. Іисусъ Христосъ въ св. Евангелію поучаетъ насъ на то, что если дакто хочетъ збудовати турню, то маетъ сѣсти и обраховати, ци будетъ мати съ чѣмъ работу докончити. Ибо если сложитъ основы, а работу не годенъ будетъ докончити, всѣ будутъ съ него смѣятися и скажутъ, что сей зачалъ будовати, а не могъ докончити. (Лук XVI., 28, 30).

А кто есть подобный до того дурнаго, который будетъ безъ потребныхъ средствъ будовати? Родичи, которы маютъ воспитати дѣтей про небо, и не просятъ въ молитвѣ ласку Божу. Основна бо правда въ вѣрѣ Христовой, что ласка Божа потребна до спасенія. Но безъ молитвы нѣтъ ласки. Родичи таже, которы не молятся, не дойдутъ до спасенія ни сами, ни дѣтей своихъ не можутъ воспитати для неба.

Тяжкое дѣло есть —!— добрѣ воспитати дѣтей. Но тяжкое, а разомъ и неможливое про кого? Про такихъ воспитателей, которы роблятъ то безъ Бога. Найсовершенѣйши правила добраго воспитанія даетъ намъ вѣра Христова. Богъ самъ далъ тѣ правила, отъ Него происходятъ, на Его авториту операются. А кто съ тыми правилами руководится, тотъ есть найлучшій воспитатель, бо провадитъ его ласка Божа, выпрошена чрезъ молитву.

Но за что маютъ родичи молитися. Сей вопросъ приходитъ намъ дале.

http://rusyns-library.org – «Русинська Бібліотека - ИИФ въ Ужгородѣ» - "Бібліотека Стефана Бендаса", 12.2015

Самый первый разъ маете молитися сами за себе, за просвѣщеніе разума. Родичи потребуютъ много мудрости, чтобы знали, якь маютъ дѣтей Богу воспитати. А ту мудрость и найбѣднѣйшій человѣкъ можетъ мати, если проситъ ю въ молитвѣ. Побожны родичи — маючи христіянску мудрость — воспитаютъ добрыхъ дѣтей; безбожны родичи того не можутъ зробити, ибо не молятся и такъ не маютъ потребной христіянской мудрости.

Славный мужъ *Бедь Веберъ* говоритъ о себѣ, что отецъ его былъ мудрый человѣкъ, но только своимъ наукамъ жилъ. Мати старалася о яденію и одеждѣ, но больше ани она не старалася съ нимъ. Что однакожь стался человѣкомъ побожнымъ, то одной побожной служницѣ можетъ дяковати. Та его научила молитися, много говорила ему о Бозѣ, о небѣ, о мерзости грѣха, о пеклѣ. — Такихъ и подобныхъ прикладовъ много есть, которы, доказуютъ, что простый человѣкъ мудростію своего побожнаго сердца лучше воспитуетъ дѣтей, якъ родичи учены, которы не молятся.

Маютъ родичи молитися о сильну волю. При воспитанію дѣтей найдется много трудностей, которыхъ перемочн потребуется сильна воля. Отецъ, мати, которы цѣлый день тяжко трудятся за каждоденный хлѣбъ, многоразъ мусятъ отречися отъ такихъ дѣлъ и забавъ, якихъ бы про себе пожадовали. А то просто прото, чтобы могли дѣтей своихъ порядно воспитати. Тутъ потребна сила, терпеливость, самопожертвованіе, а до того всего потребны благодати въ молитвѣ выпросятъ себѣ родичи.

Побожный воспитатель *Оверберг*ъ часто такъ молился: „чистое сердце созижди во мнѣ, Боже, и освяти мня, чтобы и тѣ, которы мнѣ суть повѣренны, черезъ мене освященны были“. Христіянски родичи! Хочете добрѣ воспитати вашихъ дѣтей? Молитеся часто такъ: „Просвѣти насъ, Боже, посвяти насъ и дай намъ силу, чтобы мы свято могли воспитати дѣтей“.

Молитися маютъ родичи не только за себе, но и за своихъ дѣтей.

Для дѣтей выпросите освящающу бла-

годать Божу, чтобы упознали вѣчны правды, упознали доброе и то робили, а отъ злаго хранилися. Просити маете для дѣтей благодать укрѣпляющу, чтобы мали любовь къ доброму и присвоили себѣ христіянски добродѣтели.

Одна мати скаржилася св. *Францишку Салезскому*, что при найбольшомъ усилію не можетъ возбудити у сына своего правдиву побожность. На то Святый отповѣлъ ей: „Панѣ, не говорите своему сыну непрестанно о Бозѣ, но чѣмъ частѣйше говорите съ Богомъ о сынѣ“. Что сѣ слова означуютъ? То, что родичи якъ найчастѣйше маютъ молитися за своихъ дѣтей.

Родичи маютъ сохраняти дѣтей своихъ. Но, что робити, когда дѣти отходятъ изъ родительскаго дома? Родичи не можутъ съ ними пойти, не можутъ на нихъ давати позоръ. Тутъ родичи —!— наслѣдуйте прикладъ побожнаго Товія. Сей, когда сына своего выправлялъ на далеку дорогу, молился и говорилъ ему: „**иди съ человѣкомъ симъ: обитаай же на небеси Богъ благоустроитъ пути ваши, и ангелъ его да спутешествуетъ камъ**“. (Тов. V., 17). Молитеся и вы родичи, чтобы въ такомъ случаю и вашихъ дѣтей провадилъ Господь Богъ и Его благодать!

Молитеся родичи многоразъ и съ плачемъ, чтобысьте только воспитали добрыхъ дѣтей и ихъ сохранили отъ злаго Наслѣдуйте прикладъ св. жены *Моники матери св. Августина*. Та мати ишла до свѣта за своимъ сыномъ, молилася и съ плачемъ просила Бога, чтобы сына ея навернулъ на честну дорогу. Самъ *св. Августинъ говоритъ*: „мати моя больше плакала надъ мною, якъ плачутъ матери надъ помершими дѣтьми своими“. Молилася съ плачемъ и успѣхъ не хибовалъ. Сынъ ея навернулся и стался небеснымъ святымъ!

Молитеся часто, чтоденно за своихъ дѣтей, если хочете ихъ воспитати для неба, ибо молитва есть средство необходимое въ христіянскомъ воспитанію. Если уже ничь бы не помагало, то еще остаетъ одна надѣя, а то сила молитвы, котора еще можетъ помочи.

http://rusyns-library.org – «Русинська Бібліотека - ИИФ въ Ужгородѣ» - "Бібліотека Стефана Бендаса", 12.2015

Молитеся не только сами, но молитеся въедно съ дѣтьми. Якъ красный есть образъ: обща вечерня молитва! Утихнулъ свѣтъ. Каждый готовится на ночный спочинокъ. Христіянска родина собирается на вечерню молитву. Отецъ, мати, дѣти, сивый дѣдо, мала дѣтина въедно клячаютъ предъ образомъ Распятаго. Отецъ або мати, або дакотора больша дѣтина молитвы предповѣдаетъ наголосъ. Откончатъ молитву, означатся знакомъ св. Креста, желаютъ себѣ взаимно спокойну ночъ, яку и будутъ мати, ибо даетъ имъ ю Той, до Кого такъ щиро молилися!

Красный прикладъ дѣтей, который не забудутъ никогда въ своемъ житію, хотя якъ далеко пошли бы отъ родичей. Вечеромъ мысли дѣтины дома будутъ, спомнетъ: теперь дома мои дорогіи молятся и за мене. Заблестятся слезы въ ей очахъ при той споминкѣ, и сама упадетъ на колѣна и будетъ молитися: „**Отче нашъ, иже єси на нєбєсѣхъ .., невєди насъ въ искѹшеніе, но избави насъ отъ лѹкаваго**“. А если вернется до родичей, то прійдетъ така, яка отишла: побожна и незопсута!

—!— Молитеся чѣмъ больше при воспитанію дѣтей. Безъ молитвы нѣтъ христіянскаго воспитанія. Кто не молится, тотъ не жіетъ добрѣ, а кто не жіетъ добрѣ, ани дѣтей не можетъ добрѣ воспитати. Употребляйте всѣ нужны средства христіянскаго воспитанія, но никогда незабывайте о молитвѣ! Молитва бо есть мечь въ рукахъ вашихъ, безъ котораго дѣло воспитанія не удастся вамъ. Добра молитва — поручительство найлучшаго успѣха!

Родичи, отцы и матери „**молитєсѧ и работайте, и Богъ правды, Богъ любви да благословитъ дѣло ваше и спомагаѣтъ своєю благодатію!**“ Амѣнь!

Редакція желаетъ всѣмъ Впр. читателямъ самыхъ счастливѣйшихъ пасхальныхъ святковъ и припомина етъ всѣмъ, чтобы старалися активно о чѣмъ больший успѣхъ пряшевской маевой русской культурной выставы!! Виждь: „оф. часть еп. мук.“, ст. 225!

ОФИЦІАЛЬНА ЧАСТЬ.

Епархія Мукачевска.

Постоянное церк. собираніе на погански миссіи.

Число: 1091/927. Для цѣли церковнаго собиранія про погански миссіи распорядила епископска корпорація въ своемъ циркулару предъ Рождественскими праздниками розосланномъ, приспособити настѣнну скриньку при входѣ каждаго храма! Приходски уряды на счетъ церковной кассы можутъ заказати особливо для той цѣли сготовленну собирательну скриньку въ церковно-художественномъ уставу акц. тов. въ Братиславѣ (ул. Гуммелова, ч. 4.) въ размѣрію 20/17 цм. съ надписомъ и сильнымъ замкомъ за 55 кч. Въ церковныхъ институтахъ (заведеніяхъ) такожде маютъ быти таки кассочки заведенны. Выслѣдокъ резултатъ) собиранія маетъ быти четверторочно епарх. фунд. Кассѣ засланный.

Воєнское упражненіе духовенства.

Число: 1465/27. «Dľa Vestníka MNO. 1926. č. 58.585, odstavec 7 h. budú v roku 1927. povolaní na vojenské cvičenia duchovní, ktorí boli odvedení v dobe trvania Čsl. republiky a to tieto ročníky odvodu: a. dóstojníci: 1923, 1921, 1918 (i r. 1916), b. mužstvo: 1922, 1920, 1919. Ministerstvo národnej obrany nariaďuje v citovanom Vestníku povolanie duchovných v r. 1927 len v najnutnejšej miere. Žiadostiam o odklod cvičení alebo o oslobodenie od cvičení nariaďuje ministerstvo vyhovieť. Tieto žiadosti majú byť vystrojené následovne: **vysvedčením cirkevnej Vrchnosti, že dotyčný duchovný je nepostrádateľný a pripojením voj. knižky. Predložiť však treba tieto žiadosti:** a. dóstojníci priamo domovskému doplnovaciemu veliteľstvu: b. mužstvo politickému úradu l. stolice miesta pobytu».

О семъ заинтересованное Духовенство для соотвѣтнаго поступованія увѣдомляется.

http://rusyns-library.org – «Русинська Бібліотека - ИИФ въ Ужгородѣ» - "Бібліотека Стефана Бендаса", 12.2015

Русска народнокултурна выстава въ Пряшевѣ.

Число: 1427/27. Союзъ русскихъ женъ въ Пряшевѣ устраиваетъ мѣсяца мая, т. г. въ мѣстностяхъ тамошной епископской палатѣ народно-культурну выставуку съ секціями: 1) художественно-промысловою; 2) народно-этнографичною; 3) церковно-художественною; 4) литературно-просвѣтительною; 5) школьною; 6) народно-господарскою и т. д. Приготовительна комиссія съорганизовалася, а воззваніе и бланкета запрошенія въ членовъ аранжеровъ розошлется въ краткое время. Выстава сія званною есть имѣти очень великое культурное значеніе въ нашемъ русскомъ національномъ житію и прото воззываю Впр. Духовенство моей епархіи, чтобы сдѣлало всего можливаго для успѣха выставы такъ между собою, якъ между народомъ и интеллигенціею.

Газета «Neděle» (Недѣля) препоручается.

Число: 328/27. Тѣмъ священникамъ, которы довольно владѣютъ чешскимъ языкомъ, вручается въ вниманіе статочно редагована каѳ. газеточка: **«Neděle».** Админ.. v Č. Budějovicich, Lannova tř. č. 652. Появляется тыждневно; предплата на рокъ: Кч. 10. Если нашлися бы гдѣнибудь у насъ чешски каѳ. родины, интересующіися продуктами своей прессы, надо имъ сію полезну газеточку препоручати!

Препорученіе фирмы Арпадъ Палешъ въ Пряшевѣ.

Число: 521/927. Дрогерія **Арпада Палеша** въ Пряшевѣ готова заслати церк. общинамъ:

а) первокласный ѳуміянъ по кг. за кч. 26.—

б) второкласный ѳуміянъ по кг. за кч. 16.—

в) первокласный елей на паленіе кч. 16.—

Елиск. Канцеларія вручаетъ фирму въ вниманіе Впр. Духовенства.

Ужгородъ, 24. марта, г. 1927.

Петръ,
епископъ.

Епархія Пряшевска.

Число: 822 и 720/27.

Конкурсъ.

Епархіальное правительство выписуетъ конкурсъ на приходы:

Старина до 20. апрѣля (ч. 1822).

Видрань до 1. мая (ч. 720).

——

Число: 799/27.

Всѣмъ Впр Отцамъ Деканамъ.

Воззываются Впр. ОО. Деканы, чтобы обычайныя визатаціи (въ мѣсяцу V—VI.) конечно откончили, а правительству епархіальному совѣстны релаціи дали:

1. о дѣятельности священника; 2. о станѣ церкви; 3. о станѣ школы; 4. о взаимномъ отношеніи и священника.

Особенно най обращаютъ вниманіе на слѣдующія точки:

а) ци пр. о. приходникъ порядочно катехизуетъ?

б) ци кажду недѣлю и свято проповѣдуетъ по смыслу распоряженія 160/пр. 1926.?

в) ци схизматически агитаціи не подкопываютъ каѳолическое убѣжденіе вѣрниковъ?

г) ци не было бы совѣтно преложити приходника на другое мѣсто?

Въ совѣсти обовязую всѣхъ Впр. ОО. Декановъ, чтобы на сіи и на случайные други вопросы найсовѣстнѣйше и правдѣ отповѣдно — о чѣмъ най убѣдятся — правительству релаціи подаютъ.

———

Число: 814 927.

Въ заведеніи глухонѣмыхъ въ Комарно могутъ получити дальшее выучованіе всѣ тѣ глухонѣмы мадьярскаго материнскаго языка, которы способны суть для ученія. Наука держитъ за 8-лѣта, а убоги выучаются совсѣмъ безплатно.

——

Число: 717/927.

„Kněžská Nemocenská Pokladna“.

На основѣ информаціи „Kněžskej Nemocenskej Pokladni“ увѣдомляется впр. духовенство, что въ случаѣ хвороты най обер-

http://rusyns-library.org – «Русинська Бібліотека - ИИФ въ Ужгородѣ» - "Бібліотека Стефана Бендаса", 12.2015

нется къ найближайшему врачу, который есть врачемъ „Lečebného fondu“. О короткое время имена врачевъ „Kn. Nem. Pokladny“ официально будутъ сообщены.

Который приходникъ еще недосталъ потребны бланкеты, най проситъ на одной открыткѣ отъ „Kněžskoj Nem. Pokladny“ Přerov, Bartošova ul. 9. Moravia.

——

Конкурсъ на стипендію пок. Михаила Лисоняка.

Число: 796/27. Вспр. епарх. правительство симъ выписуетъ коикурсъ на 2 стипендіи покойнаго Михаила Лисонякъ по 300 – 300 Кч. про учениковъ *высшихъ школъ* (университетъ, академія). Условія: 1. Крестьянское происхожденіе; 2. Преуспѣваніе въ нѣмецкомъ языку. Преимущество имѣютъ сродники и бывшіе питомцы алумнея св. Іоанна Крестителя въ Пряшевѣ. Просьбы надо заслати къ епарх. правительству до 15. апрѣля. Къ просьбѣ надо приключити и свидѣтельство о наукахъ.

Пряшевъ, 24. марта, г. 1927.

ПАВЕЛЪ П. ГОЙДИЧЪ, ЧСВВ.
т. епископъ, ап. адсторъ.

НАШИ ВѢСТИ

Св. Отецъ Пій XI. и соединеніе Церквей. Въ энцикликѣ „Equidem verba“ проголосилъ Св. Отецъ Пій XI. желаніе, чтобы Венедиктинскій рядъ зарядилъ институтъ для церковной уніи. Въ городѣ Amay sur Meuse въ Белгіи уже отворился пріоратъ для восточной Церкви. Монастырь сей есть цѣлкомъ международный и принимаетъ монаховъ изъ всѣхъ Венедиктинскихъ конгрегацій, свѣтскихъ священниковъ и студентовъ всякой народности и изъ котраго нибудь края. Кто хочетъ посвятитися мисіи ширенія уніи, тамъ достанетъ отповѣдное воспитаніе и науковое приготовленіе. Принимаются и лаики. Позднѣйше таки монастыри будутъ основатися и на востокѣ. Въ „Amay“ выходитъ уже и новинка „Irénikon“, котора занимается вопросами восточныхъ церквей и житіемъ народовъ Востока. Подобны газеты выходятъ

уже и инде, такъ: „Echos d'Orient“ въ Парижѣ, „Orientalia Christiana“ въ Римѣ, „Stoudion“ въ Лондонѣ и пр. **(С)**

Епископъ и ап. адсторъ пряшевскій, Павелъ Гойдичъ, ЧСВВ. 25-го марта, с. г. былъ торжественно рукоположеиъ въ *Римѣ* въ епископы на титулъ бывшой иногда епархіи „Арбаціенской“. Въ семъ числѣ сообщаеме первое Его архипастырское посланіе къ вѣрникамъ пряшевской епархіи, которое священники по волѣ Его Преосвященства вѣрникамъ своимъ изъ амвона въ слѣд. недѣлю прочитати должны Понеже посланіе сіе довольно обширное, не осталося намъ мѣста, чтобысьме о первомъ Его пряшевскомъ привѣтсвованію — по обѣцанію — подробно писати могли, якъ то сдѣлало „Русское Слово“, ч. 8/927. По поводу рукоположенія изъ Пряшева и Ужгорода разны корпораціи и почитатели телеграфично привѣтствовали новаго Епископа и ап. адстора пряшевской епархіи. Ad multos felicissimos annos!

Президентъ Масарикъ 77 рочный. Цѣлымъ свѣтомъ уважаемый нашъ президентъ Т. Г. Масарикъ дня 7. марта, с. г., заполнилъ 77. рокъ житія своего. По сему поводу цѣла република мала щирое свято, въ рамкахъ котраго были особливо молодежи представленны велики заслуги освободителя и основателя републики, якъ ученаго и политика Въ Ужгородѣ свято началося уже дня 6. (недѣля) концертомъ войсковой орчестры на площѣ Корятовича. Вечеръ по походѣ орчестры въ городскомъ театру отбылася академія. Дня 7. во всѣхъ церквахъ кончилися торжественны богослуженія, а по 11. годинѣ на Масариковой площѣ отбылася войскова парада, а въ школахъ святочны представленія. На околици такожде щиро святковали сей день. На многая лѣта! **(С.)**

О. Решетило, ЧСВВ. дома! Щирою радостію извѣщаеме читателямъ, что о. Решетило на сихъ дняхъ прибылъ изась изъ своего мимовольнаго заточенія на Подкарп. Русь и задержуется симъ часомъ въ ужгородскомъ манастыри. Ревный миссіонеръ и соработиикъ нашъ о. Стефанъ уже предъ Воскресеніемъ зачнетъ изась свою миссійну дѣятельность на околици. Бога бла

http://rusyns-library.org – «Русинська Бібліотека - ИИФ въ Ужгородѣ» - "Бібліотека Стефана Бендаса", 12.2015

годариме за его возвращеніе! — и примѣтиме, что въ протестующей акціи съорганизованной противъ его выповѣдженія, участвовало изъ мукачевской епархіи 140 священниковъ и 6872 вѣрниковъ; изъ пряшевской епархіи 23 священниковъ и 1650 вѣрниковъ; совокупно: 163 священниковъ (кремъ греміалистовъ 2 епархій) и 8522 вѣрниковъ. Найбольше подписовъ дали приходы: Кузмице (218), Требишовъ (234), Т. Чома (232), Чепе (262), Малцовъ (346), Цигелка (250).

Вспомины изъ г. ювилейнаго, 1926. О числѣ ювилейныхъ сповѣдниковъ въ епархіи мукачечвской подали релацію 151 священники (только половина!). По сихъ релаціяхъ *конечное число выноситъ на 57 553 душъ* Найбольшое было число въ: 1. Порошковѣ (1332); 2. Дусинѣ и филіяхъ (1034 ; 3. Бѣлкахъ (1296); 4. Имстичевѣ (1139 ; 5. Бродѣ (1008); 6. Дубовомъ и окр. (1721 ; 7. Ряпидѣ (1415 ; 8. Клокочовѣ (1103 ; Фалкушовцахъ (1500); 10. Войчицѣ (1650); 11. Сачуровѣ (1400); 12. Чабовѣ (1502), Найменшое было число въ: 1. Анталовцахъ (19) и Кална-Ростокѣ (12). Интересантны числа!, — но гдѣ остались съ релаціями прочи священники?! Та лишь сякъ можь у насъ общу статистику составити, что одна половина предложитъ Епископомъ жаданны дата, а друга нѣтъ?! Правда, то не конгруа и коблинова подпора, — но однакожь надо бы уважати лучше на епископски распоряженія, ибо въ статочномъ войску всегда первѣорядна рѣчь: строга дисциплина! Стягнимъ таже изъ сего консеквенцію на будучность! (Еписк. Канцел.)

Ужгородскій каѳедральный храмъ проуказуетъ изъ г.1926.: 15,701 причастниковъ. Такъ великое число вѣрниковъ до сихъ поръ еще никогда не сповѣдало — и причащалося въ семъ каѳедр. храмѣ. Отъ початка г. 1919. до конца г. 1926. число причащеній было въ ужгородскомъ каѳедр. храмѣ совокупно: 100.900. Года 1926. число причащеній (15,701) было приблизительно дваразъ больше, якъ г. 1919. (8730).

Жертвы на ЦКОВ изъ г. 1927. 1. Приходъ *Керестуръ* Кч. 30; 2. Его Преосв. *Павелъ Гойдичъ* Кч. 120; 3. Приходъ

Мал. Березное Кч. 50; 4. *Священникъ* Н Н. Кч. 400. Совокупно: Кч. 600. Щирое спасибо. Vivant sequentes! *Правленіе.*

Назначенія. Епископъ мукачевскій назначилъ: *о. Константина Незицкій*, засѣд. конз., намѣст. пароха въ Радванкахъ, великозаслуженнаго священника епархіи мук., нашего милаго батька — пріятеля и сработника, почетнымъ каноникомъ Капитулы Мукачевской; *о. Іоанна Исидора Мустяновича* (изъ Студеного) парохомъ *до Чинядѣева; о. Стефана Пайкошій* (сотр. изъ Ужгор. Цеголнѣ) администраторомъ *до Цравецъ.* — Пряшевскій Епископъ, ап. адсторъ назначилъ *о. Алексея Келлій* (изъ Геральту) приходникомъ *въ Вышн. Свѣдникъ.* — Ad multos annos!

Манифестація каѳ. молодежи въ Чехіи и на Словенску отбылася минувшаго мѣсяця въ славныхъ рамкахъ съ предсѣдательствомъ Архіепископа *Др. Кордача* въ бубенечской дух. семинаріи и при участію цѣлаго спископскаго сбора въ Пиштянахъ. Въ Празѣ писутствовали 150, въ Пиштянахъ же около 3000 делегатовъ, якъ свѣдомыхъ борцевъ т. зв. каѳолической акціи. Цѣлею имѣли сѣ съгромажденія искати способы для живаго контакта съ всемірною каѳ. акціею, на котору Святѣйший Отецъ *Пій XI.* особливо въ днешныхъ часахъ такъ велику вагу полагаетъ. Въ съгромаждеііяхъ съ преподаваніями и лекціями участился римскій адвокатъ *Dr. Giovanni Corsenega* предсѣдатель сдруженія каѳ. молодежи таліянской, якъ такожде *Msgr. Antonio 'Arata* chargé d' affaires апост. Нунціатуры въ Празѣ. — Придалося бы и у насъ съорганизовати нѣкимъ способомъ днешну роспущенну каѳ. молодежь и интеллигенцію!

Благодарніе. Высокопреп. Отецъ *Эдмундъ Волкай*, духовникъ въ Гомеръ Сити, Па. въ Соединенныхъ Штатахъ Сѣверной Америки, якъ бывшій воспитанникъ въ діецезальномъ сиротовоспиталищѣ Ужгородскомъ, на потребы сего заведенія благоизволилъ 300 Кч. послати. За сей великодушный даръ да пріймetъ Впреп. Отецъ отъ Правительства Епархіи и отъ сиротъ сердечное благодареніе! *Дръ. Георгій Шуба*, в. р. управитель конвикта.

———

http://rusyns-library.org – «Русинська Бібліотека - ИИФ въ Ужгородѣ» - "Бібліотека Стефана Бендаса", 12.2015

ОТЪ РЕДАКЦІИ.

Рѣшительно просиме всѣхъ рештанечниковъ нашихъ, чтобы немедленно выровнали уже свои рештанціи и предплатили и на I. полугодіе г. 1927., ибо иначе принужденны будеме судовыми процессами выступити противъ нихъ! То есть послѣдное напоминаніе и потомъ за слѣдствія да не обвиняетъ насъ никто!

О. Д. П. Хустъ. Не могу удовлетворити прошенію, ибо перва часть уже розобрана Привѣтъ!

О. К. Ф. Берегово. Пространство сего ч. еще все недопущало сообщеніе, но прійдутъ неотмѣнно потомъ Ваши практ. и актуальны статьи. Здравствуйте!

О. Татранъ. Благодарю и прошу Ваше цѣнное содѣйствіе и въ будучносси! До свѣданія!

О. Торисинъ. Передалъ Свободѣ и она сообщила, ибо „Душп.“ стихотворенія непомѣщаетъ. Богъ съ нами!

О. Сорочинскій. Постну статью не могъ я сообщити изась позадъ пространство. Проповѣди прійдутъ въ ряду, но терпеливости прошу. ибо „Душп.“ не можетъ выходити въ 50 стор. числах, когда и при 24 поряд. сторонахъ, (которыхъ всегда переступуеме!) половина прих довъ нехочетъ безъ процесса платити! Серд. привѣтъ!

Конгруовый законъ по большей вѣроятности будетъ переведенъ еще въ I полугодію, т. г. понеже газеты сообщаютъ, что проваждающее распор. уже готовое и пертрактуется въ интересова ыхъ министерствахъ. Дотеперѣшны ассигнаціи табелларно не сообщиме, бо то не маетъ смыслу, когда извѣстно, что сѣ ассигнаціи только переходовы.

——

РУСНАКЪ и ИРАСЕКЪ

ставители олтаровъ.

УЖГОРОДЪ, МЛИНСКА УЛ. Ч. 13.

Впрепод. Духовенству и вѣрникамъ въ вниманіе!

Открыли мы мастерскую на церковны снарядженія и выробляеме:

ОЛТАРЫ, ИКОНОСТАСЫ, НОСИТЕЛЬНЫ ОБРАЗЫ И ПОД.

Принимаеме такожде поправленіе давнѣйшихъ работъ. -;- Планы и расчеты на пожаданіе засылаеме. -:- Умѣрены цѣны! -;-

Просиме о ласкавое подпороване!

ЛУДВИКЪ МИШКОЛЦІЙ

уставъ на сготовленіе церковныхъ и священническихъ одеждъ

УЖГОРОДЪ, ул. Радванска 68.

СГОТОВЛЯЕТЪ разны одежды церковны, священнически, церковны и дружественны хоругви (прапоры), ризы далматики, реверенды, цимады, биреты и свящ. цивильны одежды.

При умѣренныхъ цѣнахъ

Якъ гр. кае вѣрникъ и точный роботникъ проситъ подпороване Впр. Духовенство!

http://rusyns-library.org – «Русинська Бібліотека - ИИФ въ Ужгородѣ» - "Бібліотека Стефана Бендаса", 12.2015

ДУХОВНЫЙ ПАСТЫРЬ

ОФИЦІЯЛЬНЫЙ ОРГАНЪ ЕПАРХІИ МУКАЧЕВСКОЙ

ЧИСЛО 5. **1927. МАЙ** **РОЧНИКЪ IV.**

ВЫХОДИТЪ КАЖДОГО МѢСЯЦА РАЗЪ ОКРЕМЪ ЮЛІЯ И АВГУСТА. РЕДАКЦІЯ УЖГОРОДЪ, УЛ. КАПИТУЛЬНА Ч. 3.; АДМ. ЕПИСКОПСКА КАНЦЕЛАРІЯ.

ПРЕДПЛАТА НА ГОДЪ . . . 60 Кč.
ОДИНОКОЕ ЧИСЛО . . . . . 6 „
ВЪ АМЕРИКѢ . . . . . 3 дол.

ОТЪ ИМЕНИ РЕД. КОМИТЕТА ЗА РЕДАКЦІЮ ОТВѢЧАЕТЪ: О. АЛЕКСАНДЕРЪ ИЛНИЦКІЙ, ЗАСѢДАТЕЛЬ И ПИСЬМОВОДИТЕЛЬ КОНЗИСТОРІИ.

СОДЕРЖАНІЕ:

ЭНЦИКЛИКА СВЯТѢЙШАГО ОТЦА ПІЯ XI. до архіепископовъ и епископовъ Югославіи и Чехословакіи съ нагоды 1100. рочницы нарожденія св. Кирилла. 237 242. — КАТЕХИТИКА. Циркуларъ Его Преосв. Епископа Петра о важности катехизаціи. 242—246. Одна изъ нашихъ великихъ задачъ. 246—249. — АПОСТОЛСТВО СВ. КИРИЛЛА И МЕѲОДІЯ. А. ИЛНИЦКІЙ: Организуймеся въ обществѣ „Апостолство св. Кирилла и Меѳодія‘ 249—253. — ПРОПОВѢДНИКЪ. Важность школы въ воспитанію дѣтей. 253—258. Основаніе СС. Евхаристіи. 258–262. Св. Литургія — просительна жертва. 263—267. Двояки типы проповѣдниковъ. 267—269. — КУЛЬТЪ СС. СЕРДІЦА ІИСУСА. Почитаніе СС. Сердца Іисуса. 270–272. — ОФИЦІАЛЬНА ЧАСТЬ. Епархія Мукачевска. 273–279. Епархія Пряшевска. 279—281. — ОБОРОНА ВѢРЫ. 281—284. — НАШИ ВѢСТИ. 285 - 290.

http://rusyns-library.org – «Русинська Библіотека - ИИФ въ Ужгородѣ» - "Библіотека Стефана Бендаса", 12.2015

Хочете мати гарантовано краснѣ и голоснѣ

ЗВОНЫ?

ПОСМОТРѢТЬ

„АКОРДЪ“-а

фабрику при велик желѣзно дорожной станціи

ВЪ УЖГОРОДѢ.

Пайкрасшій голосъ!

Чудесна гармонія!

Прекрасный выробъ!

Замовляти можно

ВЪ ПОДКАРПАТСКОМЪ БАНКУ

въ УЖГОРОДѢ, Масарикова пл. 11.

КОГУТЪ И НАБИВАНЕЦЪ

УЖГОРОДЪ, УЛ. РАКОВЦИ ЧИСЛО 11.

ПОСТОЯННО НА СКЛАДѢ ВЛАСНОГО ВЫРОБУ:

чаши и дарохранительницы, свѣтечи и лампы ризы и заставы (хоругви,) образы для ношенія, цѣлованія и др. красты, кадильницы и проч. практичны шкатульки съ прибо:омъ до посѣщенія больныхъ.

Золоченіе старыхъ чашъ въ огни.

Перворядна робота. Умѣренны цѣны.

http://rusyns-library.org – «Русинська Бібліотека - ИИФ въ Ужгородѣ» - "Бібліотека Стефана Бендаса", 12.2015

ЧИСЛО 5. 1927. МАЙ РОЧНИКЪ IV.

ДУШПАСТЫРЬ

ОФИЦІАЛЬНЫЙ ОРГАНЪ ГРЕКО-КАѲОЛИЧ. ЕПАРХІИ МУКАЧЕВСКОЙ И ПРЯШЕВСКОЙ.

Выходитъ каждого мѣсяца разъ окремъ юлія и августа. — Редакція: Ужгородъ, Капитульна ул. ч. 3.; Администрація: Епископска Канцеларія.

Предплата на рокъ 60 Кč
Одинокое число... 6 „
Въ Америцѣ ..... 3 Дол.

Отъ имени Ред. Комитета за редакцію отвѣчаетъ: о. Александеръ Илницкій, засѣд. и письмоводитель Конзисторіи.

Енциклика святѣйшаго Отца Пія XI.

до архіепископовъ и епископовъ Югославіи и Чехословакіи съ нагоды 1100. рочницы нарожденія св Кирилла.

Всечестнымъ братьямъ Архіепископамъ и епископамъ королевства Сербовъ, Горватовъ и Словѣнцовъ и Чехословацкой республики.

Пій Папа XI.

Всечестны Братья! Поздоровленіе Вамъ и Апостолское благословеніе.

Мы убѣждены, что совсѣмъ справедливо и влучно изробилисте, коли рѣшилистеся прославити 1100 лѣтну рочницу св. Кирилла Солуньскаго, апостола славянскихъ народовъ. Такожде думаеме, похвалы достойное есть ваше постановленіе: **въ томъ счастливомъ времени отсвѣжити и память** его роднаго брата и товариша въ апостолствѣ — Меѳодія, чтобы разомъ одному и другому выказати тѣмъ большу почесть, бо оба они **по словамъ самаго Кирилла** „спольно обрабляли ниву Христову». Съ того бо времени, якъ тѣ святы братья разгорѣлися горячимъ желаніемъ распространяти вѣру у вашихъ краяхъ, такъ они оба взаимно соединилися въ своей дѣятельности, что ихъ неможно отъ себе раздѣлити. И не по иншой причинѣ блаженной памяти Нашъ попередникъ Левъ XIII. энцикликою «Grande munus» съ дня 30. септембря 1880. года не лишь обохъ воскхвалилъ великими похвалами, но и **наказалъ цѣлому каѳолическому свѣту** — отдавати имъ публичну честь, котора отдавалася имъ въ великихъ краяхъ отъ давныхъ временъ. Каждый то видитъ, что св. Кирилла и Меѳодія, хотя суть они славою и красою цѣлой Церкви, прежде всего славянски народы, которыхъ породили они для Христа своими великими подвигами, должны почитати и наслѣдовати. Для того треба и измагатися, всечестны братья, чтобы прежде всего съ нагоды сей рочницы въ проповѣдяхъ и письмахъ обговоривался ихъ святый и полный трудовъ животъ и ставлялся предъ очи вѣрныхъ ихъ славный подвигъ. — Прежде всего измагайтеся **доложити стараніе, чтобы учащася молодежь духовна и свѣтска въ школахъ,** лицеяхъ, по семинаріяхъ и университетахъ, брала себѣ тѣхъ Святыхъ якъ примѣръ для наслѣдованія. Ибо они, хотя происходили изъ дуже славнаго мѣста, Солуни и присвоили себѣ въ высокой степени науку философіи и реторики въ Цареградѣ, однакожь не далися притягнути желаніемъ славы и возвышенія но прозрѣвше почести и достоинства кесарскаго двора, цѣлковито посвятилися богоугодному, укрытому житію, добру и интересамъ св. Церкви и отважно пошли на святу апостолску работу, полну препятсвій и опасностей до Сараценъ, Хазаровъ, Жидовъ и Славянъ, глядаючи одиноку славу Божу. — Ихъ житіе по свидѣтельству исторіи сѣяетъ преславными добродѣтелями. Ибо съ глубокою и широкою наукою соединяли они глубоку смиренность; апостолски труды переплитали долгими молитвами, чистоту сердца сохраньовали добровольными умертвленіями тѣла. Славянски народы

http://rusyns-library.org – «Русинська Бібліотека - ИИФ въ Ужгородѣ» - "Бібліотека Стефана Бендаса", 12.2015

должны прото взяти себѣ Кирилла и Меѳодія за взоръ въ стремленію до христіянской праведности, но совсѣмъ справедливо всѣ ваши вѣрники повинны не лишь искати ихъ небеснаго заступничества, но въ своихъ измаганіяхъ сохранити и распространяти св. соединеніе, взяти себѣ за вождовъ сихъ мужей, которы перши засѣяли и засадили въ нихъ зерно каѳолической вѣры. Они бо глубоко записали въ своихъ сердцахъ слова Спасителя, который на Тайной Вечери просилъ небеснаго Отца, чтобы Его ученики всѣ «едино были», и были свѣдомы наукѣ восточныхъ отцевъ о вселенькой едности Христовой Церкви и прото не пошли на апостолску работу между славянъ, пока не получили благословенія отъ наслѣдниковъ Петровыхъ, которымъ Христосъ Господь поручилъ цѣлое свое стадо. Кромѣ сего они сами откончили паломничество въ Римъ, откуду укрѣпленны благословеніемъ и властію Римскаго Отца пошли на распространеніе и укрѣпленіе Царствія Христова. Римски епископы ихъ постоянно зашищали. Оденъ изъ нихъ сложилъ въ Римѣ при концѣ своего живота торжествены монаши обѣты; по смерти оплакованый былъ цѣлымъ римскимъ обывательствомъ. Другій же былъ посвященый въ Римѣ на епископа. Богослужения, которыхъ они запровадили въ краяхъ съеднаныхъ для Христа, было тутъ въ Римѣ одобренно и потвержденно. Любовь и жичливость Римскихъ Архіереевъ заохочовала ихъ до продолжованія започатыхъ апостолскихъ работъ, а то все есть явнымъ доказомъ, что ничего симъ святымъ братьямъ не лежало на сердцу такъ, якъ найтѣснѣйше быти соединенными съ Церковію Христа. Для того совсѣмъ справедливо Кирилла и Меѳодія, сыновъ Востока, по-хожденіемъ Византійцевъ, по народности Грековъ, по своему посланничеству Римляновъ, по плодахъ своего апостолства треба назвати славянами. Они сталися всѣмъ для всѣхъ, чтобы всѣхъ приднати для единства съ вселенскою Церковію.

Прото, Всечестны Братья, дуже мило

Намъ впалося, что вы въ семъ годѣ оба сесѣ восточны свѣтила намѣряете поякласти высоко на свѣщнику, чтобы они якъ колись жіючи на земли, такъ и нынѣ прославленны въ небѣ, присвѣчовали вашимъ народамъ и своими удивленію достойными добродѣтелями потягали и заохочовали ихъ до житія по христіянскимъ началамъ. — Най таже отъ сихъ святыхъ братей учится клиръ, монахи и монахинѣ Богу посвященны най научатся провадити чистый и невинный животъ и цѣлыхъ себе отдати работѣ надъ спасеніемъ душъ. Христіянски родины най учатся совѣстно задерживати всѣ припысы относящіися до святости и неразрывности супружества и до надежнаго воспитанія и образованія дѣтей. Наконецъ всѣ христіяне, хоть якого они стана, селянс и хлѣборобы, ци ремесельники, вожды и державны мужи, учены, писатели и учители ци урядники, которыхъ задачею старатися про общое добро, — най всѣ они учатся истинны справедливости и любви, если желаютъ, чтобы ихъ отчина по приверненію Христоваго мира межи націями и межи поодинокими классами тойже націи, могла тѣшитися красшимъ добробытіемъ. — «По правдѣ знаеме Мы очень добрѣ — скажеме словами Льва XIII., якъ многи и якъ велики препятствія стоятъ на пути: на первомъ мѣстѣ се, что много есть сякихъ людей, которы измагаются сохраняти и распространяти заблужденія тѣхъ, которы отступили отъ вѣры принятой отъ Кирилла и Меѳодія. Однакожь съ полною посвятностію треба отдатися спасенію душъ ближнихъ и въ оборонѣ едности каѳолической вѣры не боятися жаднаго труда»[1]. — Что больше якъ тойже Первосвященникъ мало переже напоминалъ, треба «чтобы сесѣ, которы стоятъ поза каѳолическимъ единствомъ, однакожь почитаютъ обохъ сихъ святыхъ Мужей, зажадали примиренія и соединенія съ симъ Апостолскимъ Престоломъ, гадкую на се, якъ нерозумное се дѣло отспу-

---

[1]) Epist. Bene cognitum 14. Julii 1881. ad Archiep. Pragensem aliosque Bohemiae Episcopos.

http://rusyns-library.org – «Русинська Бібліотека - ИИФ въ Ужгородѣ» - "Бібліотека Стефана Бендаса", 12.2015

отъ едности изъ сею Церковью, котору уважали за свою матерь и учительницу сѣ, которыхъ они называютъ своими учителями въ вѣрѣ»[2]). На семъ мѣстѣ не только мило намъ воспомянути но и похвалити все то, что у васъ започато въ семъ святомъ и преважномъ дѣлѣ. Маеме на думкѣ работы и письма, которы вышли съ подъ пера ученыхъ людей, происходящихъ изъ вашихъ народовъ, якъ такожде всѣ подвиги и стремленія, которы подъ Нашимъ и вашимъ Всечестны Братья, проводомъ довершуетъ общество «Апостолатъ Св. Кирилла и Меѳодія», котораго уставы недавно поддалисте провѣренію и новому одобренію Апостолской Столицы. Головно же воспоминаеме про Конгрессы въ Велеградѣ — где померъ Меѳодій, — держащійся въ сталыхъ періодахъ, которы. Мы неразъ со задовольствіемъ похваляли. Воспоминаеме такожде Институтъ Св. Кирила и Меѳодія, основанный въ Велеградѣ, котораго задачею есть воспитаніе молодцевъ, имѣющихъ нѣкогда успѣшно апостоловати между славянскими народами; сей то институтъ изволилъ Б. П. Нашъ попередникъ Венедиктъ XV. надѣлити имепемъ и привилеями папскими. — Маеме надѣю, что изъ нагоди сихъ ювилейныхъ торжествъ, которы постановилисте славити и которы — чего желаеме — будутъ кончитися тоже у другихъ народовъ, ваши вѣрники пойдутъ слѣдами своихъ архипастырей въ любви и чествованію святыхъ Братей и выеднаютъ обильныхъ благодатей Божихъ для прибитаго такъ многими лихами христіянскаго Востока. О, если бы то всѣ Славяне добрѣ тямили и совѣстно исполнили се, о что просилъ отъ Бога при своей смерти св. Кириллъ: «Господи Боже, Сотворителю всѣхъ ангелскихъ чиновъ и невидимихъ силъ, который разпростерлъ еси небо и утвердилъ землю..., умножи многочисленно Церковь свою и собери всѣхъ ангелскихъ чиновъ и невиди- Твоихъ сдѣлай единодушными въ твоей

[2]) Epist. Etsi perspecta 8. Januarii 1881. ad Archiep. Jadrensem aliosque Dalmatiae Episcopos.

истинной вѣрѣ и должномъ исповѣданіи и влѣй въ ихъ сердца слово Твоего слуха..., да препояшутся на благая дѣла и что благоугодное предъ Тобою»[3]).

Чтобы же сякъ молитвы всемилостивый Богъ въ благо вашихъ народовъ и умноженіе услышалъ и исполнилъ, заторукою тому най будетъ апостолское благословеніе, которое въ знаменіе небесныхъ благъ и Нашей отцевской любви свидѣтельство, вамъ — Всечестны Братья—всему клиру и всѣмъ вашимъ вѣрникамъ охотно въ Господѣ удѣляеме.

Дано въ Римѣ, при св. Петрѣ, дня 13. фебруарія 1927. года, Первосвященства Нашего года шестаго.

Пій Папа XI.

КАТЕХИТИКА.

Циркуларъ Его Преосв. Епископа Петра о важности катехизаціи.

Число: 968/27.

Высокопреподобны Отцы, любезны браться въ Христѣ!

Наша богоспасаема епархія переживаетъ днесь тяжки часы. Изъ одной части разрываетъ схизма, изъ другой же безбожный коммунизмъ отровляетъ безморальностію и безбожіемъ сердца нашихъ вѣрниковъ. Многи изъ нашихъ вѣрниковъ, сыны того народа, который на далеки стороны свѣта извѣстный былъ якъ побожный народъ, залишаютъ Церковь и науку Христа и пристануть до схизмы и поганскаго коммунизма. Сія отрова заразила уже и нашу христіянску молодежь и тамъ указуются уже слѣды безвѣрія и безморальности. Душевна зараза постепенно захоплюетъ цѣлу нашу общественность.

Что можетъ спасти нашъ народъ и нашу Епархію отъ сей душевной погибели? Се есть той вопросъ, который постоянно кипитъ въ моемъ сердцу и сей

[3]) Vita Constantini philosophi slavica.

http://rusyns-library.org – «Русинська Бібліотека - ИИФ въ Ужгородѣ» - "Бібліотека Стефана Бендаса", 12.2015

вопросъ маетъ безпокоити и всѣхъ моихъ священиковъ, которы въ первомъ **ряду покликаны есме управляти намъ** повѣреннымъ народомъ и обезпечити его вѣчное спасеніе

Папа Пій X. выдалъ гасло XX-ого столѣтія: «Omnia restaurare in Christo!» Для нашей Епархіи тутъ есть уже двадцята година братися до сей обновительной работы. И се обновленіе, сія работа возбужденія нашего народа маетъ починатися отъ молодежи нашей. Бо яка молодежь наша, такій будетъ и нашъ народъ. Се така основна правда, котору дотеперь и по сему никто не могъ и не будетъ мочи опровергнути. Изъ добрѣ воспитанной христіянской молодежи выростетъ богобоязный христіянскій народъ, который жити и дѣйствовати будетъ въ дусѣ Христа и готовъ будетъ за свою вѣру и умерти.

Что тому причина, что схизма и коммунизмъ могли только много душъ оторвати отъ Христа и друтити въ душевну пропасть? Чому наши вѣрники такъ легко перемѣняютъ свою вѣру и приключаются до ереси и безбожія? Бо не мають основнаго знанія своей религіи, не были достаточно обученны въ вѣрѣ, не была засклѣпленна **въ ихъ сердцахъ вѣра въ молодшихъ рокахъ**, не было совѣстной катехизаціи.

Исторія всегда повторяется. И реформація зато могла изробити таки велики успѣхи, ибо народъ не былъ достаточно просвѣщенный и обученный въ дѣлахъ вѣры. И позднѣйше іезуиты зато могли изробити таку успѣшну противреформацію, ибо верглися на молодежь, почали всею энергіею катехизацію и воспитали свѣдому христіянску молодежь, котора якъ выросла, смѣло стала на оборону своей вѣры. Мы теперь переживаеме часы реформаціи. Майже въ всѣхъ селахъ можно замѣчати агитацію схизмы и коммунизма. Въ всѣхъ селахъ треба таже избудовати сильну крѣпость противъ сихъ вороговъ въ свѣдомой христіянской молодежи. Мы съ схизмою и коммунизмомъ посему

постоянно и за долгѣ часы будеме воевати; треба таже намъ приготовити сильну и свѣдому гарду, котора въ будучности якъ муръ будетъ стояти противъ ереси и модернаго поганства. Днесь неможеме уже раховати на воспитательну работу христіянской фамиліи. Давно христіянска мати заскѣпила богобоязливость до сердца юноши; а теперь и та христіянска фамилія розагитована схизматицкими и коммунистичными новинками и гаслами. Дѣти выростутъ дома въ ворожомъ дусѣ противъ Церкви и духовенства. Днесь цѣлый тягаръ христіянскаго воспитанія молодежи лежитъ на Церкви, на школѣ и головно на катехизаціи.

Зато и Codex iuris can. строго взываетъ насъ исполняти нашу повинность около воспитанія молодежи. «Debet parochus maximam curam adhibere in catholica puerum institutione». (Can. 467.) Молодежь маетъ честовати и любити Бога, якъ Отца, и прилѣплятися до св. Матери Церкви, якъ до своей матери.

Духовники и катехиты маютъ днесь съ напруженною силою братися до работы, еще николи не была огрожена вѣра и моральность нашего народа и нашей молодежи въ такой мѣрѣ, якъ правъ днесь. Мы маеме вертатися до первыхъ вѣковъ христіянства, коли ишла борьба межи христіянами и поганами на житіе и смерть. Катехизація маетъ дѣйствовати въ селѣ, якъ квасъ; до церкви не всѣ приходятъ, въ религійныхъ обществахъ не всѣ суть записаны, но до школы всѣ дѣти приходятъ и приходятъ якъ разъ въ томъ вѣку, коли найлегше принимаютъ доброе слово и ихъ душа радо переймется духомъ Христовымъ. И черезъ дѣтей можно такожде вливати на родичовъ, бо родичи звычайно люблятъ своихъ дѣтей и черезъ нихъ можно ихъ привернути до любви къ религіи. Не треба и то забыти, что вороги Церкви неутомимо працуютъ на томъ, чтобы перевести разлуку державы отъ Церкви и такъ здѣлати науку религіи необязательною. Днесь еще можеме заниматися съ молодежію, завтра легко уже нѣтъ!

http://rusyns-library.org – «Русинська Бібліотека - ИИФ въ Ужгородѣ» - "Бібліотека Стефана Бендаса", 12.2015

Не обманюйме себе и не будьме оптимистами! Тяжки, дуже тяжки часы жіеме и Богъ знаетъ, ци не приходятъ на насъ еще тяжки часы. Прихотовимся уже теперь до сей будучности и воспитуймс для Церкви и Бога черезъ совѣстну катехизацію свѣдомый, боюючій христіянскій народъ, который готовъ и жити и умерти за свою вѣру!

Само и я, кому постоянно на сердцу лежитъ душевна судьба нашей молодежи — разпоряжаю и строго обовязываю оо. духовниковъ и катехитовъ, чтобы прилѣжны и совѣстны были въ выучиванію религіи и всею енергіею занималися съ христіянскимъ воспитаніемъ молодежи. Особливо же каждый душпастырь и катехитъ маетъ:

1. Тыжднево на 2 годинахъ in persona удѣлити науку религіи.

2. Рочно 4 разъ привести учениковъ до св. сповѣди и св. причащенія.

3. Заложити срсди молодежи рел. общества: Апост. св. Кирилла и Меѳодія и Апост Молитвы. (Информаціи подаетъ къ 1. предсѣд. епарх. выбора въ Ужгородѣ, — къ 2. же монастырь оо. Василіянъ въ Мукачевѣ).

4 Научати ихъ добрѣ молитися и на найпотребнѣйши молитвы.

5. По возможности держати имъ окремѣшное Богослуженіе и проповѣдь.

6. Точно контроловати хожденіе до церкви.

7 Праздникъ Воведенія посвятити молодежи, коли молодежь высповѣдается, причащается и родичи напоминаются на ихъ повинности супротивъ дѣтей. (Эвентуально устроити школьное торжество).

8. Основно приготовити ихъ на перву сповѣдь и причащеніе и се послѣдное здѣлати торжественно.

9. Осторожно далеко держати отъ нихъ всякій протирслигійный вплывъ.

10. Съ молодежію, котора уже окончила школу, подержати и на дале связь и организовати ихъ въ христіянскихъ обществахъ.

Въ дальшихъ обовязую всѣхъ душпастырей и катехитовъ совѣстно выполнити приложенный «Выказъ для народныхъ школъ» (о каждой школѣ окреме) и то до 1-го юлія заслати черезъ окружнаго намѣстника въ мою Канцеларію.

00. Катехиты въ средныхъ школахъ дѣйствующіи, мають изготовити рочное увѣдомленіе на основѣ точокъ приложеннаго «Выказа для середныхъ школъ» и заслати въ ною Канцеларію до 10-го юлія.

Данно въ Ужгородѣ, 22-го априля 1927.

Благосклонный вашъ отецъ въ Христѣ:

Петръ,
епископъ.

Одна изъ нашихъ великихъ задачъ.

(За вѣроисповѣдну школу).

— Проф. о. Димитрій Поповичъ. —

III.

Что касается сихъ дорогъ, тяжко ихъ певно означити, ибо вѣчною правдою останетъ, что чѣмъ больша есть одна цѣль, тѣмъ тяжше есть найти дороги до осягненія ея. Але дѣло такое, о которомъ треба говорити и прежде всего показати то, **якъ можно бы осянути велику, идеальну цѣль обновленіе нашего школьництва.**

Первое и найголовнѣйшое дѣло по моему мнѣнію, людей воспитати на то, чтобы они убѣжденны были о превосходности религійности и нравственности.

Давною правдою есть, что человѣкъ всѣ тѣ дѣла, которыхъ незнаетъ, або не доста знаетъ и не оцѣняетъ такъ и если треба, тѣмъ менше будетъ боротися за нихъ.

Борьба за школу вѣроисповѣдну маетъ выросги изъ всѣхъ верствъ христіянско-као. Церкви, якъ изъ духовенства, такъ изъ народа, ибо только соединенны силы и борьба ихъ будетъ мочи забезпечити полный успѣхъ.

Чему треба къ сей борьбѣ притягнути и свѣтскихъ вѣрниковъ?

Зато, бо они составляютъ величезну часть населенія державы и Церкви и черезъ се освободится такъ отъ вины односторонности сякій рухъ. — Прав-

http://rusyns-library.org – «Русинська Бібліотека - ИИФ въ Ужгородѣ» - "Бібліотека Стефана Бендаса", 12.2015

да, что то уже зависитъ на вождахъ сей идеальной работы, чтобы найшли способъ заставленія всѣхъ силъ въ сію работу и чтобы потолковати, что только религійно-моральна жизнь можетъ дати певну основу житія, т. е. тотъ счастливый свѣтозоръ, который уможнитъ счастливое житіе каждаго человѣка тутъ на земли и въ вѣки.

Въ сію работу маетъ стати казательница, сповѣдальница, читалня, кооператива, пресса и все-все, где достойно и полезно появитися апостоламъ Церкви, чтобы быти: **«всѣмъ вся».**

И тутъ слѣдуетъ другій способъ, и то **притягненіе интеллигенціи.** Безъ щиро—смѣло и открыто христіянско-каѳ. интеллигенціи се неможливо осягнути, — бо мусиме признати, что рутинъ руха, вагу слова, успѣхъ працы подасть интеллигенція! —

У насъ — думаю, не помылюся — мало уваги кладется на се и наше душпастырство и наша работа стаетъ загальною и не стаетъ специфичною. —

У всѣхъ иныхъ народовъ пасторація интеллигенціи обого пола была, есть и даже еще будетъ интензивнѣйша и то словомъ и перомъ. Только подумайте, что былъ за давнаго режима мужемъ о. Банга, Бутькай, Томчанѣ, епископъ Прогаска и пр.

Не цѣлу верству интеллигенціи притягали они къ Христу? Не они создали были таборъ великій борющихся, чудесныхъ христ. каѳ. свѣтскихъ апостоловъ?

Або теперь у насъ, въ нашей републикѣ, кто читаетъ чешски газеты, тотъ добрѣ знаетъ, кимъ былъ и есть примѣромъ архіеп. Кордачъ, которому больше конвертитовъ дякуетъ свою истинну вѣру и спасеніе. —

Говорити, дозирати каждаго однако, тяжко! Я думалъ бы на то, чтобы почалася у насъ интензивна работа пастораціи чисто интеллигентной верствы и то, чтобы были:

а.) духовны упражненія,

в.) выдана газета уровни имъ одповѣдающой,

с) чтобы выдавалися книги и брошуры и чтобы ихъ ширеніе каждый духовникъ считалъ своею совѣстною обязанностью —

Не пойду дале! Тамъ есть теперь въ Седмиградѣ оденъ молодый езуитъ, о. Петръ Олос. Кинулся на сію почву и якъ видно изъ резултатовъ, удалося ему чудесны успѣхи осянути. —

Або тамъ есть професоръ пассавской высокой школы, Др. Клугъ. Его книги только до интеллигенціи писаны и на цѣломъ свѣтѣ суть поширенны. — Шкода, что у насъ на сей почвѣ до сихъ поръ такъ мало сдѣланно.

Правда, что мы худобны и отъ насъ не можетъ выдатися книга въ великой массѣ, ибо не розыйдется.

Добрѣ! Но что теперь не пойдетъ разомъ, то пойдетъ позднѣйше послѣ приготовленія и тогды и у насъ можно будетъ кормити интеллигенцію ей отповѣдною кормою.

На томъ таже, чтобы интеллигенція мала отповѣдну пасторацію, въ первой мѣрѣ маеме старатися и то, якъ кажу, всѣми силами. —

Если народъ и интеллигенція будетъ убѣжденна, что въ Божихъ правдахъ и въ Его волѣ лежитъ все счастя ея, тогды вѣроисповѣдна школа и сякое воспитаніе есть забезпеченно, бо глубокорелигійно-моральнаго убѣжденія народъ и интеллигенція будутъ всѣми силами измагатися въ цѣлое житіе перевести свое убѣжденіе и въ ежедневномъ и въ политичномъ житію, и тогды таки книги, газеты будетъ читати, которы его потвердятъ въ его убѣжденію, и только такихъ пословъ и вождовъ выберетъ, которы дадутъ возможность поставленія вѣроисповѣдной школы.

А если будетъ школа, будетъ и все. Видь школа есть въ первой мѣрѣ шрителемъ свѣтозора, правѣ зато сказалъ и славный канцелларъ парижскаго университета: Gerson: «a pueris debet restaurari Ecclesia».

Дѣти много можуть здѣлати то самѣ то черезъ нихъ дома въ родителяхъ. — Anders ist das Leben, und anders ist filosofieren — кажетъ нѣмець.

И найкрайнѣйшій «svobodnomyšlenkář»

http://rusyns-library.org – «Русинська Библіотека - ИИФ въ Ужгородѣ» - "Библіотека Стефана Бендаса", 12.2015

инакъ судитъ о своихъ дѣтяхъ, инакъ о чужихъ. Головное и для него забезпечити счастливое житіе. Если удастся переѣдчити людей и имъ доказати, что безъ Бога, вѣры, нравственности нѣтъ счастія, тогды и ихъ сердце будетъ тужити за всѣмъ тымъ, что доведетъ до сего, а въ первой мѣрѣ — за вѣроисповѣдною и на религійно-моральной основѣ стоячою держ. школою.

Але къ тому, чтобы пришелъ часъ, коли: Christus vivit, regnat, imperat треба еще и инше. Не вдоволитъ насъ въ ей борьбѣ воспитаніе вѣрниковъ обохъ верствъ, но ся духовна реставрація маетъ быти повсюду переведенна.

(Прод. слѣдуетъ).

Апостолство св. Кир. и Меѳодія.

А. Илницкий:

Организуймеся въ обществѣ „Апостолство св. Кирилла и Методія“.

(Прошеніе къ Впр. Духовенству мукачевской епархіи).

На 211—213. сторонахъ предидущаго числа нашей газеты сообщали мы подъ высшенаведеннымъ заглавіемъ короткое воззваніе къ Впр. Духовенству мукачевской епархіи съ скромнымъ прошеніемъ, чтобы **по желанію Его Преосвященства Епископа Петра** вступали наши оо. духовны въ члены «Апостолства св. Кирилла и Меѳодія» и респективно заявляли сіе свое намѣреніе предсѣдателю епархіальнаго выбора. **Отголосъ на наше прошеніе сравнивается до сихъ поръ — на ужасъ — майже съ нуллою!** Не хочеме преждевременно предпокладати, что Духовенство не прочитало, або не порозумѣло наше прошеніе, которое помѣщенно было въ предидущомъ числѣ на прямое распоряженіе Преосвященнаго Епископа, — но дотеперѣшну десинтересантность зачисляеме скорше великопостнымъ занятіямъ Духовенства.

Обратимѣся таже теперь уже другый разъ къ всѣмъ оо. духовнымъ мукачевской епархіи съ тѣмъ, чтобы прочитали уважно помянутое прошеніе и заняли къ нему свое становище. Положиме вопросъ теперь уже такъ: **можно-ли у насъ въ обще заложити «Общество св. Кирилла и Меѳодія?» Интересуетъ-ли сей вопросъ наше Духовенство? Можетъ-ли Духовенство наше равнодушно отношатися къ идеи Кириллометодейской, с. е. къ уніонизму?**

Отвѣтъ подасть на сѣ вопросы самое Духовенство (гремиальное, посторонное и богословы!) Духовенство понесетъ таже и отвѣчательность за звентуальну грозну критику, котору себѣ достойно заслужиме, если общество из-за недостатка членовъ незаоснуется. **«Имѣяй уши слышати да слышитъ!»**

Отпусты и выгоды Апостолства, удѣленны св. Столицею.

«Св. Конгрегація для Восточной Церкви Въ Римѣ дня 29. марта, 1926. число: 17,572/25. Ваше Высокопреосвященство, Высокопреподобный Господине! Съ радостію засылаю Вашему Высокопреосвященству въ прилозѣ письмо здѣшной св. Конгрегаціи, которымъ Св. Отецъ благоизволилъ удѣлити записаннымъ членамъ Апостолства св. Кирилла и Меѳодія разны милости, о которыхъ благоизволилисте жадати дописомъ съ дня 8. окт. 1925. ч. 889. Съ желаніемъ, чтобы дѣло для добра душъ на только полезное еще лучше развилося и съ изявленіемъ своего найглубочайшаго почитанія, остаюся Вашему Высокопреосвященству вполнѣ отданчый слуга: Alois card. Sincero, просекретарь, в. р., Isaias Papadopulos, ассесоръ, в. р.» Приложенный индултъ голоситъ такъ: «Святый Отче! Msgr. Leopold Prečan, архіепископъ оломуцкій, предсѣдатель набоженскаго общества св. Кирилла и Меѳодія, которое служитъ цѣли апостолованія между славянскими народами расколными и которое получило уже разны выгоды духовны черезъ св. Пенитенціарію, проситъ теперь Ваше Святѣйшество о слѣдующіи милости:

1. **Полны отпусты,** которыхъ бы члены зыскали (достали)' въ день записанія;

http://rusyns-library.org – «Русинська Бібліотека - ИИФ въ Ужгородѣ» - "Бібліотека Стефана Бендаса", 12.2015

на праздникъ св. Кирилла и Меѳодія, або въ нѣкоторый день его октавы (попразденства); на праздникъ Непорочнаго зачатія Преблагословенной Дѣвы Маріи; на праздникъ Богоявленія; на праздникъ св. Михаила архангела; на праздникъ св. Іосифа (19. марта по н. ст.); на каждое свято 12 апостоловъ; въ нѣкоторый самоизбераемый день каждаго мѣсяца; въ годинѣ смерти.

2. **Часточны отпусты** 100 дней за исполненну молитву Апостолствомъ предписанну и за каждое совершенное добре е и для цѣлей Апостолства ужиточное дѣло.

3. **Полномочіе для членовъ священниковъ** святити (благословити) единымъ знакомъ Креста св. предметы съ удѣленіемъ апостолскихъ отпустовъ.

4. **Полномочіе удѣлити** единымъ знакомъ Креста **отпусты крестовой** дороги на крестики, ихже употребляютъ тѣ, которы инакъ не можутъ кончити сію побожность въ церкви из-за перепоны конитой.

5. **Полномочіе удѣлити отпусты** на кресты про годину смерти, ихже зыскаютъ (получаютъ) тѣ, которы ихъ набожно поцѣлуютъ, або ихъ доткнутся.

6. **Выгоду олтаря** (privilegium altaris) четыриразъ въ тыждню, котора удѣляется особно всѣмъ священникамъ, членамъ Апостолства.

(Суть еще въ оригинальномъ тексту 2 выгоды, изчисленны подъ 5. и 8. точками, которы однакожь дотыкаются только римокатоликовъ).

Въ авдіенціи Его Святѣйшества дня 11. марта 1926. нсв. Господину нашему Пію по провидѣнію папѣ XI. подписаный ассессоръ св. Конгрегаціи для Восточной Церкви жадость предложилъ и прихиляяся къ жадости, благоизволилъ св. Отецъ ласкаво согласится въ все въ смыслѣ проценія съ воздержаніемъ однакожь обыкновенныхъ условій, съ важностію на дальшихъ 10 лѣтъ...

Данно въ Римѣ, въ урядѣ помянутой св. Конгрегаціи дня и годе якъ высше.
М. П. Исаія Пападопулосъ, в. р.

Которы священники голосилися до сихъ поръ членами въ Апостолство?

1) о. **Василій Ларь** приходникъ, Выш. Верецки; 2) о. **Николай Русинковъ** приходникъ, Эгрешъ. Надѣемеся, что въ слѣдующомъ числѣ прійдутъ въ достойное дополненіе сего 0.5%-оваго именослова и други пріятели, на серіозну работу которыхъ мы всегда числили! Videbimus!

Якъ мы представиме себѣ Апостолство св. Кирилла и Меѳодія?

Такъ, что было бы оно главною и работающою духовною организаціею духовенства и вѣрниковъ нашей епархіи. Епархіальный выборъ ужгородскій большаго довѣрія ради путемъ кооптаціи былъ бы дополненъ нѣсколькими членами изъ периферіи и общество укрѣпилося бы въ первомъ ряду среди духовенства и только потомъ започали бы члены общества закладати мѣстны организаціи и между вѣрниками. Короткое переходовое время служило бы для того, чтобысьме лучше познакомили съ вѣрниками животъ и великое дѣло славянскихъ апостоловъ и такожде разширили отданность и любовь къ идси Кирилломеѳодейской! «АКМ» было бы таже материнъю духовною организаціею нашею, и ея отдѣленіями были бы «Центральна Канцелярія Обороны Вѣры въ Ужгородѣ», «Т-во миссійныхъ свящ. епарх. мукачевской отъ имени св. Іосифата» и эвентуально прочи подобны епарх. общества, которымъ бы то не было противно. Думаеме, что симъ способомъ, здоровою централизаціею удалося бы постепенно живымъ духомъ напомнити всѣ наши дотеперѣшны организаціи, а при ежерочныхъ общихъ собраніи «АКМ» можно бы было духовенству — отдѣленно — и свои матеріальны вопросы поговорити.

Централа «АКМ» въ Оломуцѣ съ большою радостію взяла до вѣдома, что **Преосвященный Епископъ Петръ** благоизволилъ назначити центральный выборъ Апостолства въ мукачевской г

http://rusyns-library.org – «Русинська Библіотека - ИИФ въ Ужгородѣ» - "Библіотека Стефана Бендаса", 12.2015

кае. епархіи и много надѣй соключаетъ съ дѣятельностію нашего Апостолата! Не было бы пристойно оставити сѣ надѣи безъ исполненія!

Къ сегорочному велеградскому паломничеству членамъ Апостолства надо бы уже и отдѣленно съорганизоватися. Далъ бы Господь, чтобы до слѣдующаго числа реалнѣйши уже дата могли мы написати о дѣлѣ нашего Апостолата!

Якъ будеме праздновати по сему ежерочное свято св. Кирилла и Меѳодія? По старому стилю 18-го юлія якъ festum chori (якъ до сихъ поръ было)?, або по **новому стилю** 5-го юлія як festum fori (когда цѣлый славянскій свѣтъ празднуетъ память Святыхъ, а то въ Чсл. ребуликѣ разомъ и державный памятный день)?

Въ семъ предметѣ розослалъ епарх. выборъ «АКМ» прошеніе къ окружнымъ намѣстникамъ, чтобы выслухавши священниковъ, подали Празительству Епархіи найпознѣйше до 20. мая, т. г. свое мнѣніе.

Ґпрактичнымъ видится намъ въ семъ дѣлѣ отъ Впр. о. Іоакима Гомы, провинціяла ЧСВВ и обрядоваго знатока поданное тое предложеніе, что праздникъ св. Кирилла и Меѳодія святковати бы можно по старому стилю, но officium святыхъ переложити на предварительну, або слѣдующу недѣлю (котора недѣля близше падетъ къ 18-му **юлію**) и дѣйстно тогды совершити праздникъ. Преосв. Епископъ зачекаетъ въ дѣлѣ предложеніе всѣхъ намѣст. округовъ и только потому вырѣшитъ справу окончательно.

ПРОПОВѢДНИКЪ.

Важность школы въ воспитанію дѣтей.

Повинности родичей до школы.

«Чія школа того молодежь,—
чія молодежь, того будучность».

Родичи, фамилія первы, найважнѣшы

воспитатели дѣтей. Въ фамиліи отбудется найважнѣшое дѣло воспитанія, тутъ изложатся основы будучности, характера дѣтины, тутъ рѣшится якій человѣкъ будетъ изъ дѣтины. Но добраго, честнаго, нравственнаго человѣка изъ дѣтины только христіанское воспитаніе изробитъ. Позналисте, что обовязуетъ васъ родичей до христіаскаго воспитанія дѣтей, яки средства маете употребляти при томъ воспитанію, о тымъ чули вы подробны поученія въ попередныхъ наукахъ. А уже въ первой наукѣ сказалъ я, что дѣтину воспитуе ть окремъ фамиліи и школа. Многоразъ школа большое влѣяніе маетъ на дѣтей, якъ родичи. Прото говорится: чія школа, того молодежь, чія молодежь, того будучность. Счастливый народъ, который маетъ добру школу, плоха же школа несчастіе народа!

Яка школа заслугуетъ имя «добра школа»? Единственно школа христіянска, котора воспитуетъ въ дусѣ Іисуса, найлучшаго учителя человѣчества. Днешный безбожный, невѣрный духъ дуже добрѣ знаетъ значеніе школы въ воспитанію дѣтей, человѣчества, прото всякимъ способомъ въ свои руки хочетъ достати школу. Вырвати хочетъ ю изъ рукъ Церкви, выгнати хочетъ съ ней Христа. На высокихъ школахъ то уже переведенно, теперь то хотятъ изробити на низшихъ школахъ, которы воспитуютъ найширши кругы народа. Напротивъ того Церковь хранитъ свое право на школу, чтобы не стерли ей христіанскій характеръ. А изъ того происходитъ борьба о школу, борьба на животъ и смерть.

А вы родичи, если хочете быти правдиво добрыми воспитателями дѣтей, въ той борьбѣ маете стояти на сторонѣ Церкви, котора хранитъ христіанскій духъ школы. Не такъ, якъ поедны, которі изъ взора неоправдимаго матеріяльнаго хосна выдаваютъ изъ рукъ своихъ христіянску церковну школу.

Поясню вамъ теперь тую связь, котора есть между родичами и школою, а то: яки повинности маютъ родичи до

http://rusyns-library.org – «Русинська Бібліотека - ИИФ въ Ужгородѣ» - "Бібліотека Стефана Бендаса", 12.2015

школы и яки права маютъ родичи на школу.

— Что есть цѣль школы? Дати родичамъ помощи въ воспитанію дѣтей. Школьное воспитаніе маетъ быти продолженіемъ воспитанія фамиліярнаго. Между школою и фамиліею завязуется договоръ, который предписуетъ повинности родичей и школы съ одной стороны, а права родичей и школы съ другой стороны. Родичи повѣряютъ дѣтей своихъ школѣ, чтобы выучовала и воспитовала дѣтей, якъ ихъ помощникъ и заступникъ. Школа обовязуется воспитовати дѣтей по волѣ родичей.

Со того договора яки повинности происходятъ для родичей?

Родичи маютъ старатися о порядномъ школьномъ будинку. По церкви школа есть первое, найповажнѣйшое мѣсто, прото маетъ быти порядно заряджена. Тутъ маетъ дѣтина учится на знанія побожны, дальше чистоту, порядокъ, — протс она маетъ выглядати чисто, порядно вонъ такъ, якъ и изудну. Маетъ быти съ всѣми учебными помочками заосмотренна, чтобы могла успѣшно воспитовати.

Далше родичи маютъ дати школѣ авториту. Безъ авторіты школа неможетъ служыти своей цѣли. Дѣти маютъ знати от родичей, что учитель въ школѣ, есть заступникомъ родичей. Якъ родичи божественное право маютъ дѣтей поучовати, напоминати, карати,—такое самое право маетъ въ школѣ ихъ заступникъ учитель.

Царь Ѳеодоръ и его жена Флацилла велику увагу обратили на доброе воспитаніе своего сына. Въ цѣлой державѣ ненашелся человѣкъ, которому могли бы были повѣрити воспитаніе сына. Царь тогда просилъ Папу римскаго, чтобы послалъ ему воспитателя для сына. Папа римскій послалъ Арзенія, мужа благочестиваго, побожнаго. Царь старался чтобы сынъ чествовалъ своего учителя. Разъ пришелъ на выучованіе и видѣлъ, что учитель Арзеній стоитъ, а сынъ сидитъ. Царь приказалъ чтобы по сему сынъ стоялъ Арзеній же сидѣлъ.

— Истинно, велику честь заслужитъ

добрый учитель, ибо если воспитуетъ дѣтей по христіянски, побожно, тогда онъ содѣйствуетъ съ священникомъ и съ нимъ въедно работаетъ въ учительскомъ урядѣ Христовомъ. Прото говорится, что Церковь есть школа дорослыхъ, гдѣ имъ голосятся вѣчны правды, — а христіянска школа есть такожде мѣсто святое, гдѣ засаджуется въ душу и сердце дѣтей вѣра и добродѣтель христіянска.

Мудры родичи найбольшу честь даютъ учителю и своимъ прикладомъ и дѣтей возбуждаютъ до подобной чести къ учителю. Дѣти уже дома маютъ научитися отъ родичей, что они учителя честовати маютъ. Прото родичи най не бесѣдуютъ съ погордою о учителѣ, зневажаючи особу его, хотябы былъ тутъ и тамъ неправильно поступилъ.

Одинъ славный мужъ говоритъ о себѣ, что онъ разъ провинился въ школѣ и прото его учитель ударилъ съ книгою по твари. Въ гнѣвѣ закричалъ онъ, что повѣсть то своему отцу. Но учитель и другыйразъ еще силнѣйше ударилъ его, а такой отворилъ двери и его выгналъ, чтобы ишелъ и повѣлъ то отцу. Онъ пошелъ и поскаржился отцу, червены лица свѣдчили о его правдѣ. Отецъ однако отправилъ его, чтобы лемъ ишолъ назадъ въ школу, бо мусѣло ему уже много назбиратися, если такъ досталъ, — готъ днесь то правѣ незаслужилъ. — Мати подобно отповѣла ему. А такъ, якъ говорилъ сей человѣкъ, малъ двояку болѣзнь: болѣли ему удары учителя и болѣла ему скламана надѣя, бо родичи учителю дали правду. Былъ дуже розгорченый, но якъ подросъ, узналъ справедливый поступъ такъ учителя, якъ родичей, ибо воспитали изъ него человѣка честнаго.

Не есть мудрое дѣло, когда родичи съ школою и съ учителемъ страшатъ дѣтину. Дѣтина изъ того дуже плохи понятія заключаетъ себѣ о школѣ и учителѣ.

Еще горшое дѣло, когда родичи предъ дѣтьми выгрожуются священнику, учителю, если покарали ихъ дѣтину за провину.

http://rusyns-library.org – «Русинська Бібліотека - ИИФ въ Ужгородѣ» - "Бібліотека Стефана Бендаса", 12.2015

Родичи маютъ подпоровати школу въ своей работѣ и съ тѣмъ, чтобы порядно посылати дѣтей въ школу. Безъ помощи родичей школа неможетъ успѣшно выучовати и воспитовати.

— Вѣра Христова припоминаетъ вамъ велику цѣну души. Указуетъ вамъ великое значеніе добраго воспитанія, слѣдствія котораго сягнутъ ажъ въ вѣчность. Маете таже старатися о добромъ воспитанію и дати честь доброму учителю за авторіту доброй школы. Четверта Божа заповѣдь обовязуетъ дѣтей и до учителя, кто есть заступникомъ родичей. А дѣти добрыхъ христіянскихъ родичей никогда небудутъ крестомъ учителя.

Церковь Христова есть колыскою школы. Закладала первы школы и закладаетъ и теперь всюды, гдѣ между поганами явится каѳолическій миссіонеръ, тамъ онъ такой закладаетъ школу. Немаютъ таже правду тѣ, которы то говорятъ, что Церковь есть непріятелемъ просвѣты. Ни Церковь Христова, ни жаденъ добрый христіянинъ неможетъ помиритися съ школою, котора христіянство называетъ глупостію; ани съ такимъ учителемъ, который христіянскихъ дѣтей безъ Христа и даже противъ Христа хочетъ выучовати и воспитати.

Исполняйте — родичи — свои повинности до школы, пока она, есть добра и неуражаетъ ваше христіянское чувство и убѣжденіе. Честуйте учителя, добраго хрисітянина, который добрѣ воспитуетъ дѣтсй. Учитель бо даетъ духа школѣ. Не можетъ быти школа добра, если учитель есть плохій, безбожный.

Македонскій король Филипъ написалъ мудерцу Аристотелови слѣдующое: «Сынъ менѣ народился. А я вдячный Богу, что народился въ томъ часѣ, когда Ты жіешь. Бо Ты его воспитати будешь такъ, чтобы могъ быти достойный наслѣдникъ мой на царскомъ престолѣ». Поганскій отецъ такъ велику увагу обратилъ на доброе воспитаніе и на добраго воспитателя. А съ той дѣтины Аристотель воспиталъ славнаго Александра Великаго.

— Дѣти ваши заслужатъ чтобы мали добрыхъ воспитателей, бо суть дѣти Божи. Но чтобы вы могли мати въ школахъ добрыхъ учителей, муситс старатися содерживати своими жертвами христіянски учительски уставы, гдѣ воспитуютъ добрыхъ, христіянскихъ учителей, апостоловъ христіянскаго воспитанія. Пару коранками великое дѣло подпоруете, ибо если небудетъ христіянскій учительскій уставъ, кто будетъ воспитати добраго учителя?

Исполняйте свои обовязки до школы, честуйте добраго учителя, дайте авторіту христіянской школѣ, подпоруйте христіянскій учительскій уставъ и будете спокойны, бо все изробите про счастливу будучность и вѣчность дѣтей вашихъ. Аминь.

Основаніе СС. Евхаристіи.

Изъ мадьярскаго: А. ИЛНИЦКІЙ.

„Азъ со вами есмъ во всѣ дни, до скончанія вѣка“. (Мат. 28, 20).

-!- Св. **Игнатій** епископъ про свою тверду вѣру «Христоносцемъ» назывался. Достойнѣйше можетъ почитатися именемъ симъ Св. Мати Церковь. Прочто? Прото, ибо носитъ Евангеліе Христа, носитъ державу Христа, носитъ самаго І. Христа въ найсвятѣшой Тайнѣ Евхаристіи... Господь Богъ понизился разносбразно и многократно къ намъ. Со **Адамомъ** говорилъ, отъ **Авраама** яко гость принимался, пророку **Исаіи** въ видѣніяхъ далъ упознатися, на царя **Соломона** во видѣ хмары испустился и т. д., но что сіе вшитко къ тому, что самъ Божій Сынъ во нашемъ человѣческомъ тѣлѣ перебывалъ на земли?

Докончивши свое сеземное дѣйствіе, І. Хр. возвратился къ вѣчному Отцу своему. Но на только полюбилъ бѣдствующаго человѣка, что и тогды не совсѣмъ отлучился отъ насъ. Любовь Его Божественна чудо сдѣлала... Подъ видами хлѣба и вина скрылъ свое Божество и

http://rusyns-library.org – «Русинська Библіотека - ИИФ въ Ужгородѣ» - "Библіотека Стефана Бендаса", 12.2015

человѣчество для спасителнаго пропитанія нашего. И понеже св. Мати Церковь достала власть сію великоважну св. Тайну на душеспасеніе вѣрниковъ выслуживати, прото справедливо зовется Церковь свята Христоносцою.

Пока добротливый Іисусъ въ человѣческомъ тѣлѣ на земли ходилъ, лично обучалъ и управлялъ учениковъ своихъ и св. Евхаристія еще непотребовалася.— Когда же докончилъ свое дѣйствіе, къ которому званный былъ, т. е. когда откупилъ родъ человѣческій и пришла минута пращанія, тогда исполнилъ свое обѣцаніе, при чудесномъ хлѣбоумноженію данное: основалъ святу Евхаристію. Однымъ рокомъ переже, коли, во пустыни Капернаумской приобѣцалъ Евхаристію, жиды соблазнилися о словесѣхъ Его: **„Како можетъ сей намъ дати плоть свою ясти?“** (Іоаннъ 6, 53) Еще и сами апостолы сомнѣвалися: якъ перемѣнится хлѣбъ во тѣло и вино во кровь Христово? — На послѣдной вечерѣ отворилися очи Апостоловъ, тогды почали разумѣти Капернаумску бесѣду, что сладч. Іисусъ свое живое тѣло не во видимой формѣ мяса и крови, но закрыто, подъ простыми видами хлѣба и вина оставитъ имъ во вѣчну памятку. Межи добры други І. Христа рахувался оденъ богатый обыватель Іерусалимскій, **Іосифъ отъ Аримаѳеи,** который во внѣшныхъ частяхъ города одну прекрасну, велику палату малъ. Во великій четверь отказалъ Іисусъ къ сему доброму другу своему Іосифу, что сего дня съ апостолами своими въ хыжѣ его хочетъ вечеряти. Іосифъ радостно принялъ вѣсть сію, найкрасшу свою комнату выбралъ и преукрасилъ для достойнаго принятія І. Христа.

Въ серединѣ комнаты долгій, бѣлымъ покроваломъ закрытый столъ стоялъ. Гостѣ помѣстилися коло него, почали вечерю и Іосифъ Арим. самъ выслуживалъ ихъ. Подъ часъ вечери І. Хр. началъ говорити о слѣдующихъ страстяхъ своихъ. — Смутна бесѣда помягчила сердца слышателей и Апостолы слезящими очами умоляли І. Хрта, да не отидетъ отъ нихъ, да не оставитъ ихъ. —

Спаситель Іисусъ сановалъ апостоловъ плачущихся и утѣшалъ ихъ: **„Не оставлю васъ сиры, — прійдѫ ко вамъ“**! (Іо. 14. 18). **„Ядѫщимъ же имъ, пріемъ Іисусъ хлѣбъ, и благословивъ преломи, и даяше оученикомъ и рече: пріимите ядите: сіе есть тѣло мое. И пріемъ чашѫ, и хвалѫ воздавъ, даде имъ, глаголя: пійте отъ нем вси; сія бо есть кровь моя, новаго завѣта, яже за многія изливаема, во оставленіе грѣховъ. Сіе творитъ въ мое воспоминаніе!“** (Мат. 26, 26; Мар. 14, 22; Лук. 22, 19).

И апостолы оживотворившися отъ хлѣба жизни, одушевляющися отъ вина чаши, заперли во сердца свои дорогу велику Тайну; тамъ стояли еще долго на колѣнкахъ, и такою великою радостію наполнилася ихъ душа, яку доселѣ никогда не чувствовали;—жили, но уже не они сами, но Христосъ жилъ въ нихъ! — Слѣдующаго дня Божій Сынъ отъ жидовъ распялся. Третій день воскресъ изъ мертвыхъ. Четыридесятаго дня славно вознесся на небо... Апостолы долго позирали за Спасителемъ возносящимся. Когда же хмара закрыла Его. на воззваніе св. Петра возвратилися въ хижу, гдѣ послѣдня вечеря отбылася. Св. Петръ съ закрытаго мѣста возьметъ Сс. Евхаристію и силуетъ друговъ своихъ: **«Братіе! — здѣсь Господь подъ видомъ хлѣба и вина!»** — И въ другихъ случаяхъ, когда отъ непрестаннаго проповѣданія затрудженны были апостолы. упали на колѣнки предъ Св. Евхаристіею и отъ саркаментальнаго І. Хрта просили и достали помощи. Когда гонили, збытковали ихъ, утѣшалися солодкимъ обѣцаніемъ евхаристичнаго Іисуса: **„Азъ съ вами есмъ до скончанія вѣка“**. (Мат. 28, 20).

— Если кто изъ познаемыхъ нашихъ на далекій путь рушается, окремъ волѣ притулится на розумъ нашъ смутна думка: **«Легко и неувидимеся болшеразъ во животѣ!“... И сія думка недобрѣ впадетъ** — А если настанетъ тотъ часъ, въ которомъ нѣкая намъ любима особа похварѣется и близь ему переступити границу вѣчности.... — стеняще станемъ предъ смертелной постели и боляще

http://rusyns-library.org – «Русинська Бібліотека - ИИФ въ Ужгородѣ» - "Бібліотека Стефана Бендаса", 12.2015

наша душа смутно звѣдается: **«Господи, ци увидимеся еще даколи и если айно, гдѣ? — Въ царствѣ, въ пеклѣ, або на мытарствѣ?»**

Руки наши къ молитвѣ складутся, — воскликнеме къ Господу: **«О Боже, размилуйся надъ нами грѣшниками и допусти чтобы мы хоть на мытарствѣ стрѣтилися, ибо тамошны души терпѣнія свои износивше, однакожь сподоблятся даколи Твое прекрасное лице узрѣти!»**

— Если чувствующему сердцу человѣческому такъ тяжко оставити тѣхъ, къ которымъ здѣсь на земли союзомъ любви была совязанна, тогды легко изобразитъ себѣ нашъ розумъ ту велику сердечну тяготу, котору Спаситель Іисусъ чувствовалъ, когда откланьовался отъ учениковъ своихъ. Однакожь скоро утишитъ Онъ свое тронутое Божественное Сердце, укрѣпится и животворящою надеждою наполнитъ смутны сердца плачущихся учениковъ, утѣшаючи ихъ: **„Не оставлю васъ сиры, прійдѫ ко вамъ“** (Іоан. 14, 18.), что больше: **„Азъ со вами єсмъ во вся дни до скончанія вѣка!“**

— Апостолы вправдѣ немогли болшу надежду, лѣпшое укрѣпленіе и богатѣйшый даръ достати въ памятку отъ Господа Спасителя, якъ драгоцѣнѣшое Тѣло и Кровь Его подъ видами хлѣба и вина въ Св. Евхаристіи!

Человѣческое сердце непостоянным называется и то справедливо, ибо мы скоро забудеме вшитко... — Забудеме своихъ родителей, своихъ мужей, своихъ женъ, дѣтей, своихъ добрыхъ братей, друзей, пріятелей и т. д..... Передъ новымъ гробомъ плачучи, терплячи и воздыхаючи стоиме, сердечна болѣзнь многоразъ и на то насъ приведетъ, чтобысьме противъ расположенія Божаго роптали, которое отъ насъ любимое лице отлучило... Ледвы годны мы претерпѣти и понести на плечахъ Крестъ Христовъ! Говориме, что никогда незабудеме нашего любимаго помершаго... — И конечно что станется? — Минется нѣсколько мѣсяцей, минутся 3—4 роки. Сиѣи мѣсяцами, сими роками минаютъ, уменшаются и думки и вспомины наши на любиму особу... Воззеленѣется гробъ, почорнѣетъ надъ нимъ стоящій Крестъ, и наши доселѣ смутны очи почнутъ помалы блестѣтися и наши доселѣ затворенны уста почнутъ говорити, и наши доселѣ часто приходящи слезы почнутъ оставлятися и т. д.... Напослѣдокъ добрѣ, если позостанутъ для нашего такъ названнаго «незабываемаго любимаго помершаго» двѣ три думки и то ачей лемъ тыды, коли молящися — въ нашемъ молитвеннику утямиме молитву о усопшихъ... О — вправдѣ превелика есть непостоянность сердца человѣческаго!.. Сладчайшій Спаситель Іисусъ добрѣ спознавалъ сію непостоянность, добрѣ зналъ, что и Его образъ помрачится въ сердцахъ человѣческихъ, прото таку памятку лишилъ за собою, яку только Богъ можетъ липити: **„Сіе тѣло которое отъ пр. Дѣвы Маріи взялъ на ся, оставилъ для нашего пастіа. Тойжде Іисусъ, который на небѣ царствуетъ и здѣсь на престолѣ притомный есть подъ видами хлѣба и вина“** — кажетъ св. Іоаннъ Златоустый.

— Апостолы и христіяне первыхъ вѣковъ всегда глубоко уважали сію велику и животворящу Тайну и понеже душа ихъ непрестанно въ любви І. Христа горѣла, во своихъ тѣснотахъ и искушеніяхъ сподобилися сердца свои сею Тайною укрѣпляти и нову силу отъ ней доставати. — Понизимся и мы! — клекнимъ въ порохъ предъ Св. Евхаристіею и отзываймеся на Спасителя нашего: **«Слауч. Іисусе, дай ми ѣсти отъ Тѣла Твоего, чтобы я свою грѣшну душу очистилъ; дай ми пити отъ Твоей Крови, чтобы я сердце свое оскверненное невинным здѣлалъ. «Суета суетствій и вся суета», — Ты еси единственное, правдивое сокровище и во семъ дочасномъ и во слѣдующемъ вѣчномъ животѣ!** Аминь.

Вписуймеся членами Апостолства св. Кирилла и Меѳодія, бо жатва многа, а дѣятелей мало!

Епархіальный Выборъ.

http://rusyns-library.org – «Русинська Бібліотека - ИИФ въ Ужгородѣ» - "Бібліотека Стефана Бендаса", 12.2015

Св. Литургія — просительна жертва.

Изъ мадьярскаго: А. ИЛНИЦКІЙ.

„Ямимь глаголю вамъ ако елика аще чего просите отъ Отца въ имя мое, дастъ вамъ". (Іоан. 16, 23).

—!— Красну исторію читалъ я въ „Житію святыхъ" о святомъ **Порфуріи** епископѣ газскомъ Епископъ ишолъ до Константинограда съ тамошнымъ царемъ нѣкое важное дѣло своей епархіи скончити. Просьбу свою и въ письмо изложилъ, чтобы письменно передалъ цареви, если не будетъ возможно съ нимъ говорити. Правѣ въ той минутѣ несла одна служительница малаго царскаго сына на свободный воздухъ въ загороду. Когда епископъ къ вратамъ палаты приступилъ, увидѣвше дѣтину, епископу одна добра думка пришла на розумъ. Ступилъ къ дѣтинѣ, обцѣловавъ ю и письменну свою просьбу спѣшнымъ движеніемъ положилъ подъ покрывало ея. — Дома, помежду одеждами малаго царскаго хлопца найшли письмо и доразъ передали цареви. Царю на только полюбилося сіе смиренное поступованіе епископа, что сейчасъ исполнилъ прошеніе его.

Подражайме —!— смиренному примѣру святаго епископа. Когда священникъ св. Литургію служащій въ рукахъ своихъ держитъ Сына Божіяго, подъ покрывало сего Божественнаго Младенца соберимъ и помѣстимъ всѣ прошенія наши! Можеме о томъ увѣренны быти, что добротливый Богъ святаго Сына своего ради исполнитъ всѣ довѣрны прошенія наши.

Видь! — Сей Божественный Младенецъ собственными устами кажетъ: „**Просите и дастся вамъ, ищите и обрящете, толците и отверзется вамъ**" (Мат. 7, 20), дале же: „**Ямѣнь глаголю вамъ: ако елика аще чесо просите отъ Отца во имя мое, дастъ вамъ**" (Іоанъ, 16, 23).

Якъ грѣшны души, не достойны мы на то, чтобы Богъ выслухалъ прошенія наши, прото установилъ І. Хр. святу Литургію, чтобы въ ней вмѣсто насъ самъ просилъ и умилостивлялъ Отца своего небеснаго.

Св. Литургія, або якъ просто называеме **Служба** таже **есть безкровна просительна жертва правовѣрныхъ христіянъ.** Черезъ св. Службу вшитко обсягнеме, о чемъ къ Богу обращаемеся. Сіе мое изреченіе въ притчахъ намѣряю утверждати и прошу вашего терпеливаго вниманія.

Св. Іоаннъ Златоустый Службу Божественну служачи, во видѣніяхъ высшеестественныхъ часто участвовалъ.

Однымъ разомъ, когда хлѣбъ и вино подъ руками его въ тѣло и кровь І. Христа перемѣнилися, многихъ ангеловъ видѣлъ съ неба испуститися и молячися надъ Евхаристіею лѣтати. Докончивше молитву, каждый ангелъ золоту чашу взялъ во руки, изъ св. Евхаристіи кровь пуслили въ чаши и потому полетѣли на всѣ 4 страны свѣта.

— Оденъ изъ нихъ сердца грѣшниковъ наполнилъ кровію, чтобы къ покаянію возвозбудилися. Другій тоже робилъ съ праведниками, чтобы они постоянно на пути невинности позостали. Третій зашелъ до мытарства и святою кровію души тамъ сущія оросилъ, чтобы муки ихъ уменшалися. Четвертый свою частку къ язычникамъ понесъ, чтобы и сѣ упознали единственно истинну вѣру. Симъ способомъ Кровь свята съ престола по цѣлому свѣту распространилася и не было такой душевной, або тѣлесной нужды, въ нейже бы была помощи не принесла.

Что св. Іоанну Златоустому въ высшеестественномъ видѣнію явилося, то случится ежедневно во св. Литургіи.

Помежду сторичными бѣдами сего живота, подъ тяжкимъ крестомъ всегдашныхъ терпѣній, сюда до церкви прибѣгаетъ христіянинъ и въ святой Службѣ къ тому Іисусу возкликнетъ, Который любовно утѣшалъ: „**Пріидите ко мнѣ вси трюждающіися и обремененніи, и азъ упокою вы. Возмите иго мое на себе и научитеся отъ мене, ако коротокъ есьмъ и смиренъ сердцемъ: и обрящете покой душамъ вашимъ. Иго бо мое благо и брема мое легко есть**" (Мат. 11, 28).

Въ св. Евхаристіи пребываючій Царь Христосъ услышитъ смѣренное прошеніе

http://rusyns-library.org – «Русинська Бібліотека - ИИФ въ Ужгородѣ» - "Бібліотека Стефана Бендаса", 12.2015

молящагося и то тѣмъ лѣпше, чѣмъ богатѣйше наполненное тѣсненное сердце христіянскою вѣрою, надеждою и любовію.

Лурдъ во французской краинѣ такимъ мѣстомъ почитается, якъ у насъ иногда **Маріяповчи.** Находится тамъ еднъ источникъ, который таку цѣлительну силу имѣетъ, якъ коли во временахъ І. Христа источникъ Сілоамскій, або озеро, называемое Виѳесда. Около 1880-го рока такъ видѣлося, что чудотворный источникъ Лурдскій усыхастъ. Худобны хворіи трепетливо думали на то, что источникъ совсѣмъ безъ воды останетъ. Чтобы отъ милосерднаго Бога возд ржаніе источника испросити, черезъ 8 дней съ св. Евхаристіею процессіи ходили къ нему. Восьмаго дня, когда превеликое множество народа сходилося на процессію и всѣ пути больными были наполненны, — хворы и здоровы въедно восклицали: **„Ісусе, Сыне Божій, помилуй насъ! Благослови и умножи воду сего источника!“**

Одна разслабленна жена тяжко притяглася къ Епископу, который св. Евхаристію несъ въ рукахъ. Бѣдна жена ани говорити не знала, только руки воздвигала и указовала на голову свою.

Епископъ притулилъ Св. Евхаристію къ головѣ бѣдной жены и она въ той минутѣ чудесно исцѣлѣлася и здорова проважала къ источнику Евхаристичнаго Царя Христа, который черезъ сіе чудо хотѣлъ изявити, что уудотворный Лурдскій источникъ и на дале позостанетъ.

Когда сладчайшій Сп. Ісусъ на земли перебывалъ, всѣ къ Нему приходили, которы гдеяку просьбу имѣли. Сами апостолы жаловалися Ему: **„Господи не вѣмы молитися; навчи ны молитися!“ Онъ же отвѣщавъ, рече, егда молитеся, глаголите: Отче нашъ; иже еси...“**

Колькоразъ находимеся и мы въ такомъ безспокойномъ состоянію, что любили бы мы щиро, внимател но, пріемно умоляти Бога, а неможеме... Въ сякій часъ, приходимъ на св. Службу, здѣсь въ церкви, воскликнимъ съ апостолами: „Господи, научи мя молитися!“, и Онъ научитъ насъ!

Науку І. Христа по большей части и найвдячнѣйше тѣ лица слухали и въ Его

добродѣтеляхъ тѣ участвовали, которы различными журами, непріязнями и неудовольствіями были отягоченны... Къ сладчайшому Спасителю прибѣгаетъ **вдовица Наинска,** котора единственнаго сына своего утратила... и отъ Него проситъ помощи **поганскій сотникъ,** имѣющій отрока **„лютѣ страждущаго“.** Его отпущеніе желаетъ **Магдалина** и **разбойникъ отъ десной страны.** Ко Нему вопѣютъ и сами апостолы: **„Гди, приложи намъ вѣру“**, т. е. убольшай вѣру нашу (Лук. 17, 5) и т. д.

Журы, непріязни, неудовольствія, хвороты, грѣхи, маловѣріе и симъ чисомъ богатѣйше, якъ даколи господствуютъ надъ нами. И въ сихъ часахъ, когда сеземный животъ на только тяжкій, когда діяволъ только многихъ, переже добрыхъ душъ въ блудѣ схизмы и коммунизма подъ властію своею держитъ, когда безбожность славою, а богобойность подозрѣніемъ вѣнчается, — где наша надѣя, где наше упованіе? Во спасительномъ обѣцанію І. Христа: **„Не оставлю васъ сиротами, прійдѣ къ вамъ“** (Іоан. 14, 18).

Вправдѣ такъ есть! Если и самотно стою на семъ свѣтѣ, залишенный отъ родителей, братій и добрыхъ людей, но имѣю вѣру капернаумскаго сотника, не можу сиротою называтися, ибо сладчайшій Спаситель Христосъ про тую цѣль основалъ св. Литургію и прото смиряется для человѣческаго **„ястіа и питіа“** въ св. Евхаристіи, чтобы ани найбольшій грѣшникъ не трепеталъ, чтобы и остатный жебракъ не ганьбился къ Нему приступити, съ Нимъ пребывати, въ Немъ упокоитися. — Спаситель нашъ тутъ жіетъ и теперь на сей земли. Очами своими видитъ наши труды; ухами слышитъ наши стенанія, Сердце Его насъ любитъ и душа про насъ пламенѣетъ! Худобный стался, чтобы насъ богатыми сдѣлалъ; смирился, чтобы насъ возвысилъ; страшно пострадалъ, чтобы наши страданія уменшалися; померъ на Крестѣ, чтобы мы во вѣки жили... Тутъ жіетъ Онъ межи нами, чтобы насъ въ правдивой вѣрѣ утверждалъ, во смутностехъ утѣшалъ, своимъ св. Тѣломъ воспиталъ, и къ вѣчной жизни приспособлялъ!

http://rusyns-library.org – «Русинська Бібліотека - ИИФ въ Ужгородѣ» - "Бібліотека Стефана Бендаса", 12.2015

Божественна Литургія есть безкровна просителна жертва правовѣрныхъ христіянъ. Но незабудьме, что якъ крестна жертва І. Христова безбожнымъ Израилтянамъ и неокаянному лѣвому разбойнику ничего не хосновала, такъ и для насъ не принесетъ достойны плоды св. Служба, если мы въ ней безъ души, безъ смѣренности и разсіянностію участвуеме.

Прото най будетъ сердце наше при Божественной Службѣ вѣрою, надеждою и любовію полное. Най не занимается розумъ нашъ здѣсь въ Божомъ Храмѣ дочасными, минующими, свѣткими дѣлами, но вознесимъ души наша на небеса и порозумѣйме утѣшительное напоминаніе І. Христа: „**Отцы вашіи ядоша манна въ пустыни и умроша . . . Іже кто снѣстъ отъ хлѣба сего, живъ будетъ во вѣки . . .** (Іоан. 6, 52). Аминь!

Двояки типы проповѣдниковъ.

Писалъ: **Сорочинскій.**

Христосъ важное посланіе принялъ на себе отъ Отца небеснаго а то: спасти родъ человѣческій отъ погибели. Пришелъ на землю воплощенный Богъ, чтобы приобрѣсти нам утраченный животъ вѣчный и чтобы научити насъ на упознаніе Бога, чтобы такъ вложилъ тугу по Бозѣ въ наши сердца. Важность посланія Спасителя описуетъ св. Іоаннъ словами Іисуса Христа: „**... да всяко еже далъ еси емѹ, дастъ имъ животъ вѣчный. Се же есть животъ вѣчный, да знаютъ тебе единаго истиннаго Бога, и его же послалъ еси Іисѹса Христа. Азъ прославихъ тя на земли, дѣло совершихъ, еже далъ еси мнѣ да сотворю: — нынѣ же съ Тобѣ прослави . . .** (XVII. 2, 3, 4, 6, 13) Явно изъ тѣхъ словъ Іисусовыхъ, что все то что Іисусъ тутъ на землѣ малъ сдѣлати черезъ проповѣданіе, совершилъ. Когда же то все откончилъ, пошелъ къ Отцу, гдѣ былъ прославленный. — А сіе дѣло по своему вознесенію на небо поручилъ дале провадити апостоламъ. Явно то изъ словъ Іисуса: „**Якоже мене послалъ еси въ міръ, и азъ послахъ ихъ въ міръ**“ (Іоаннъ. XVII, 57). Апостолы же повинуючися Іисусу, идутъ въ міръ проповѣдати евангеліе всей твари!

Христа мы испознали быти найславнѣшимъ проповѣдникомъ; проповѣдникомъ святымъ, мудрымъ, терпеливымъ, неутомимымъ, любезнымъ. Дѣло самое, которое Онъ совершилъ, свѣдчитъ при Немъ; побѣдилъ цѣлый свѣтъ.

По стопамъ Іисуса идутъ апостолы. Знаютъ велику отвѣчательность своего званія и посланія. Идутъ въ весь міръ явити имя Божое человѣкомъ; научаютъ всѣ языки упознати истиннаго Бога и сгоже послалъ Іисусъ Христа. То роблятъ совѣстно, точно, съ любовію, такожде неутомимо. Отъ любви Божой ничъ ихъ неможетъ отвернути, а та горяча любовь, съ якою сталися слѣдователями Іисуса, провадитъ ихъ ажь до мученической смерти. По Іисусѣ Христѣ дѣйстно найкрасши типы славныхъ проповѣдниковъ!

Тѣмъ достойны наслѣдники, велики учительи Церкви, святители; св. Августинъ, св. Амбросій, св. О. Николай, Іоаннъ Златоустый, св. Францискъ съ Ассиси, св. Іоаннъ Капистранъ и ктобы зналъ всѣхъ вычислити, но всѣ свѣтлы типы проповѣдниковъ. — Къ нимъ можеме причислити каждаго священника, который свое посланіе такъ исполняетъ, якъ исполнялъ Іисусъ, апостолы и всѣ святы проповѣдники. А что мы не такъ талантливы, якъ были они, — то ничего неробитъ. Іисусъ Хр. избралъ неукихъ, простыхъ рыбарей, чтобы съ ними побѣдити свѣтъ. Но „отверзе имъ умъ розумѣти писанія“ и побѣдилъ съ ними свѣтъ. То робитъ Іисусъ съ нами, — Онъ есть и съ нами, а съ Нимъ побѣдиме свѣтъ.

Жаль — однакожь, что найдутся и таки священники, которы санъ священническій только за ремесло держатъ. А съ такихъ священниковъ найбольше терпитъ Церковь Христова, — больше якъ отъ самыхъ явныхъ непріятелей Церкви. Таки ремесленники-священники забываютъ о божественномъ посланію своего сана, забываютъ что они апостолы Христовы, и что Іисусъ Христосъ когда Апостоловъ въ міръ посылалъ, первы слова Его были: „шедше

http://rusyns-library.org – «Русинська Библіотека - ИИФ въ Ужгородѣ» - "Библіотека Стефана Бендаса", 12.2015

учите..., проповѣдуйте ..", а только по тымъ словамъ сказалъ дале: „крестите...". Таки откончатъ то, за что достанутъ мизерный грошъ; а о проповѣданію ихъ что сказати? — Знаю священника, который на похоронѣ самъ никогда не проповѣдаетъ; если такій похоронъ есть, то муситъ и другій священникъ прійти, чтобы проповѣдовалъ; ани за штолу нехочется ему проповѣдати. — Поедны проповѣдуютъ, но не распятаго Іисуса, але о своихъ матеріальныхъ дѣлахъ, журбахъ роблятъ споминаніе. Други непрестаннно лемъ бештаютъ своихъ вѣрниковъ; опять суть и таки, которы поодинокихъ изъ своихъ вѣрниковъ у проповѣдяхъ непрестано апострофуютъ; — правда индиректно, но такъ, что каждый знаетъ, на кого падаютъ слова священника. — А такій способъ дуже опасный, бо такъ станутся нѣки люде непріятелями, врагами священника и допустятся и до такихъ помстливыхъ крайностей, что съ того терпитъ и сама Церковь, вѣра и цѣлое священство. — Спознаю одного кто, когда на часъ его здравотной феріи администрацію его прихода перебралъ сусѣдный священникъ, то казалъ ему, чтобы не проповѣдалъ недѣлями, бо пакъ и отъ него будутъ люде жадати, чтобы проповѣдалъ. — Что такій священникъ? Ремеселникъ? Нѣтъ!; — катъ и ремесла, за якое онъ священничество держитъ.

Смутны типы изъ ряда проповѣдниковъ, но потѣшающое то, что такихъ дуже мало, жаль, но и таки суть!

Якъ велика разлука между типами первой группы и типами другой группы. Выберѣмъ, къ которой группѣ хочеме быти причислены отъ нашего настоятеля: Іисуса. Легко выбрати! — Іисусъ по откончeнію своего посланія, пошелъ къ Отцу. И нашему посланію разъ будетъ конецъ. Сіе посланіе такъ кончимъ, чтобы и мы могли дойти къ Отцу и сказати: „азъ прославихъ тѧ на земли ... ѧвихъ Имѧ Твое человѣкомъ. — А нынѣ прослави мѧ ты Отче..."

Появилася нова брошура ЦКОВ противъ баптистовъ! Боримся съ нею противъ религійной заразы баптизма!!

КУЛЬТЪ СС. СЕРДЦА ІИСУСА.

Почитаніе СС. Сердца Іисуса.

Писалъ: **Ревнитель.**

Дня 16-го юнія, 1675. явился Спаситель бл. Маргаретѣ Алакокъ и высловилъ ей свою жадость, чтобы третя пятница по Сошествію Св. Духа Его найсвятѣйшому Сердцу была посвященна. Жадость Спасителя исполниласая. Властиво въ нынѣшнихъ часахъ разширюется почитаніе св. Сердца Христоваго которое Сердце своею любовію побѣдило всѣ сердца добры и злы. Кто любилъ и любить лучше, якъ Іисусъ добрый пастырь?, — который душу свою положилъ за овцы свои (Іоаннъ X. 14, 15), —который позволилъ, чтобы Сердце Его на крестѣ копіемъ прободенно было, чтобы мы мали приступъ до Его св. Сердца, въ немъ глядали прибѣжище въ тяжкостяхъ жывотныхъ, якъ даколи Ной въ кораблю. А любовь Его побѣдила и надъ злобою непріятелей, ибо молился за своихъ убійцевъ.

Прочто ширится почитаніе св. Сердца? Каждый часъ въ исторіи церковной маетъ дачего властнаго. Прикладомъ въ первыхъ трехъ столитіяхъ текла невинна кровь Христіянъ. — Дакто можетъ сказати, прочто Богъ всемогущій неуничтожилъ тиранновъ; прочто допустилъ, чтобы людска злоба ставала напротивъ Его св. волѣ? Дѣйстно, Богъ есть всемогущій, могъ того зробити, могъ уничтожити каждаго, кто поставился противъ Него. Но Г. Богъ все робитъ мирно и установилъ не только сильно, но и любезно рядити свѣтомъ и такъ обсягнути свои цѣли.

Такъ то было въ первыхъ столѣтіяхъ. Г. Богъ неуничтожилъ гонителей христіяновъ, но далъ невинной крови христіянъ силу, что она стала сѣменемъ христіянства, плодоносящимъ дождемъ для тверды сердца погановъ.

А что властнаго маетъ нынѣшный часъ? Карактеристиконъ днешньаго ча-

http://rusyns-library.org – «Русинська Библіотека - ИИФ въ Ужгородѣ» - "Библіотека Стефана Бендаса", 12.2015

са есть борьба противъ Христа и Его Церкви, якъ въ давныхъ столитіяхъ; раздѣль только въ зброю есть. Днесь нападуютъ не на тѣло, но на душу христіяновъ. Не боюется мечемъ, но словомъ, перомъ, — а науку св. Евангелія Христа, принесенну съ неба называютъ ядомъ съ Юдеи. Тиранны поганьски убивали тѣло, душу же убити немогли. Днешны тиранны маютъ иный системъ. Они самоперше отровуютъ душу безсмертну, отвертаютъ ю отъ Христа и привязуютъ ю къ той землѣ, свѣту, о которомъ кажетъ Спаситель, якій хосенъ маетъ человѣкъ хотя съ цѣлаго свѣта, если душу свою утратит?; — и многи даютъ известися.

Не было бы чудо, якъ бы Христосъ то повѣль: «не хочу быти ихъ Спасителемъ и жаль мнѣ что я Спасителемъ стался. Не было бы чудо, если бы Г. Богъ уничтожилъ уста ругающі и, чтобы на вѣки занѣмѣли.

Но Г. Богъ того неробитъ. Постановилъ нетолько сильно, но и любезно рядити свѣтъ и противъ тыхъ модерныхъ душегубныхъ наукъ даетъ намъ сильный мечь, а то почитаніе Св. Сердца евхаристичнаго Іисуса. А почитаніе того Сердца не только отъ невѣрствія маетъ насъ боронити, но и много благодатей маетъ намъ принести.

Невѣрствіе въ Франціи ширилося найстрашнейше, прото Іисусъ тутъ выявилъ свою св. волю до почитанія св. Сердца своего. Когда явился бл. Маргаретѣ, сказалъ ей указуючи ей свое Сердпе: «Глянь на сс Сердце которое такъ любило людей, что все употребило, чтобы показати имъ любовь свою. Но за ту любовъ только невдячностью платится мнѣ; обезчестятъ мене, святотаствомъ берутъ мое тѣло, холодны суть до мене, и забываютъ о мнѣ въ Св. Евхаристіи. А того роблятъ неразъ и люде мнѣ посвященны. Жадаю отъ тебе, постарайся, чтобы третя пятница по Сош. Св., Духа моему Сердцу была посвященна чтобы въ сей день вѣрны приступали къ св причастію, чтобы радость учинили мнѣ за потупы, яки терплю... Обѣцаю всѣхъ котры такъ почитаютъ мое Сердце, своими ласками обогатѣти».

Самъ Іисусъ жадаетъ, чтобы Его ло, — то Сердце, которое за насъ жило Сердце въ Св. Евхаристіи почитанно быи било. А скаржытся Іисусъ не лемъ на тверды сердца невѣрныхъ, но и на вѣрныхъ, и на людей Ему посвященныхъ, — таже на насъ священниковъ. Его Сердце ничъ незабыло, чтобы намъ указало Любовь свою. Ци и мы такъ усилуемеся показати Ему свою любовь? О, якъ тужитъ за нашу любовь Сердце Христово опущенное въ кивотѣ!

Оденъ отецъ жаловался на своего сына и казалъ: «сынъ мой не маетъ къ мнѣ сердца!» «Непослушный»?, просился его пріятель". „Послухаетъ, но немаетъ до мене сердца, любви, все робитъ только изъ нужды, невдячно, а то мене дуже болитъ!» Ци не можетъ и на насъ такъ жаловатися нашъ Спаситель?!

Якъ можеме почитати Евхаристичное Сердце Христово?

Что-день Ему посвятиме свои дѣла. «Все что буду мыслити, жадати, робити, жертвую Св. Сердцу Іисусовому». «Все про Тебе Св. Сердце Христово!"

Христіянинъ маетъ непрестанно молитися. Якъ можеме сей приказъ исполнити? Посвятиме всѣ свои дѣла Его св. Сердцу.

Оснуйме братсва св. Сердца. Мало повинностей складается на членовъ и даетъ богато благодатсй.

Въ домахъ нашихъ най будетъ образъ св. Сердца.

Найбольшу радость сдѣлаеме св. Сердцу, если за 9 первы пятницѣ (непрерывно) приступаеме къ св. Причастію: такъ само и на праздникъ св. Сердца (третя пятница по Сош. Св. Духа).

Одинъ мадьярскій шляхтичъ вышелъ на прогульку своимъ 4 рочнымъ сыномъ къ одному озеру. Хлопецъ зачалъ метати каменики за лебедями и несподѣвано впалъ въ озеро. Но въ той небезпекѣ хопилъ крыло лебедя и высвободился.

Почитайме, розшырюйме почитаніе св. Сердца Христоваго, оно въ важныхъ хвилькахъ жыводи нашего захранитъ насъ, якъ сей лебедь!

http://rusyns-library.org – «Русинська Бібліотека - ИИФ въ Ужгородѣ» - "Бібліотека Стефана Бендаса", 12.2015

ОФИЦІАЛЬНА ЧАСТЬ.

Епархія Мукачевска.

«Апостолство св. Кир. и Меѳодія».

Число: ad 842/27. Воззываю вниманіе всего Впр. Духовенства епархіи нашей на прошеніе, появившееся въ семъ и предидущомъ ч. «Душпастырь»-я подъ наведенною рубрикою. Рѣшительно желаю, чтобы «Апостолство св. Кирилла и Меѳодія» у насъ заосновалося и приправилося постепенно къ значительному процвѣтанію. Каждый мой духовникъ читати можетъ на первомъ мѣстѣ сего числа апостолское посланіе Святѣйшаго Отца **Пія XI.,** въ которомъ такъ ухвалительно выражается Намѣстникъ Христа о дотеперѣшномъ дѣйствованію сего Апостолства. Самопонятное дѣло, что о чемъ Его Святѣйшество при случайности св. Кириллейскаго ювилея съ такъ цѣнною похвалою вспоминаетъ, къ тому неможно намъ равнодушно отношатися изрядно тогды, коли слово идетъ о чисто-славянскомъ, каѳолическомъ и уніонистическомъ обществѣ!

Надѣюся на то, что похопитъ Впр. Духовенство необходиму потребность заоснованія и дѣйствованія сей организаціи и прійдетъ назначенному мною епарх. выбору на встрѣчу въ семъ важномъ вопросѣ такъ, чтобы еще сего ювил. года можно было искликати первое общое собраніе «АКМ».

Упорядкованіе платежи пѣвцевъ.

Число: 1265/27. Справа платежи епарх. пѣвцевъ неотмѣннаго упорядкованія требуетъ, ибо они находятся фактично въ мизернѣйшомъ матеріальномъ положеню и съ ихъ матеріальнымъ упадкомъ упадаетъ и правильность и красота церковнаго пѣнія, ибо на мѣсто квалификованыхъ пѣвцевъ приходятъ необразованы клиросники. Съ симъ безсомнѣнного важнымъ вопросомъ соключенно воззываю Впр. окр. Намѣстниковъ, да

поговорятъ на ярныхъ окр. совѣщаніяхъ, якъ думаетъ Духовенство поступити въ сей справѣ? Вопросъ треба взяти къ взгляду особливо съ того взора, что въ семъ дѣлѣ на подпору державы числити цѣлкомъ выключенно и такъ въ своемъ интересѣ церк. общинамъ належитъ принести отповѣдны жертвы для упорядкованія пѣвческой платежи.

Духовенство спознаетъ найлучше периферіальны обстоятельства, да подастъ таже практичны проіекты свои къ меритуму дѣла.

Протиколарны рѣшенія по вопросу да предложатся Правительству моему найпозднѣйше до 20-го юнія т. г.

Просинодальны испыты.

Число: 1585/27. Сегорочны просинодальны испыты отбудутся 7., 8., 9. и 10-го юнія и то тѣмъ порядкомъ, что 7-го совершится письменный испытъ; 8-го гомилетика; 9-го догматика фунд. и спеціальна; 10-го библикумъ. Воззываются интересованны духовники, чтобы къ испытамъ чѣмъ совѣстнѣйше приготовлялися и на испытахъ по приглашеніямъ само найточнѣйше и безъ изятія появилися.

Продажа деревляныхъ церквей.

† **Число: 1596/27. — Конзист.** О. Александеръ Стойка, еписк. секретарь словесное заявленіе подаетъ о томъ спорѣ, который состоится между Правительствомъ Епархіи и Цивильною Управою въ дѣлѣ продажи стародавной церкви въ Т. Уйлоку котору Цивильна Управа купила и хотѣла бы передати гр. восточнымъ въ Страбичовѣ для употребленія. Рѣшеніе. Конзисторія рѣшительно подчеркиваетъ то свое принципіальное становище, что никогда не соглашается тому, чтобы цив. управѣ проданны церкви, были переданы гр. восточнымъ общинамъ въ употребленіе.

---

http://rusyns-library.org – «Русинська Бібліотека - ИИФ въ Ужгородѣ» - "Бібліотека Стефана Бендаса", 12.2015

Державна подпора на учебны средства церк. школъ.

Число: 1746/27. Гл. надзиратель епарх. школъ предлагаетъ низшій формуларъ просьбы пилно сообщити съ окр. намѣстниками для далшаго сообщенія съ тѣми шк. радами, гдѣ дѣйствуетъ нашъ п. учитель съ тѣмъ, чтобы немедленно подали просьбу о держ. субвенціи посредствомъ держ. шк. инспектората:

„Шк. Отдѣлу въ Ужгородѣ. Нижеподписанна шк. рада покорно проситъ, благоизвольте на основанніи § 11. ч. 11441/25. разпоряженія, подати нашей убогой школѣ субвенцію для пріобрѣтенія помочныхъ учебныхъ средствъ. Наша рада тоже приняла въ шк. расчетъ одну мелочну сумму для сей цѣли и послѣ приписамъ шк. отдѣла будетъ вести инвентаръ школьный. Датумъ Шк. рада“

Дръ Николай Русснак: „Епиклезисъ“.

Число: 1827/27. Ученый профессоръ пряшевской богословской академіи, каноникъ и докторъ богословія коллегіальный, о. Николай Русснакъ выдалъ въ близшой минулости подъ наведеннымъ титуломъ очень цѣнное и изъ науковаго взора богатѣйшое сочиненіе. Книга сія интересовати будетъ каждаго, кто съ богословскою литературою занимается, но головнѣйше интересовати маетъ она насъ гр. каѳоликовъ и борцевъ церковнаго уніонизма, понеже «епиклезисъ» былъ и есть однымъ изъ спорныхъ вопросовъ между соединенными и несоединенными.

Книга Дръ Русснака, извѣстнаго знатока восточныхъ вопросовъ въ 3 частяхъ, 25 §-ахъ и на 282 сторонахъ на основѣ оригинальныхъ документовъ и всесторонныхъ источниковъ съ желѣзною логикою трактируетъ, разбераетъ и обясняетъ оспаривасмый вопросъ «епиклезисъ»-а.

Всего оцѣненія достойное, пространное сочиненіе Дръ Русснака съ тѣмъ отпоручаю въ теплое вниманіе Духовенства, что книгу закупити можно для

приходскихъ книгарень и на счетъ церковной кассы.

Окремъ того священники да закупляютъ книгу и окреме для себе, чтобы и съ симъ подпирали ученаго автора въ покрытію великихъ выдатковъ печатанія. Печатано въ Пряшевѣ г. 1926. Цѣна 35 Кч. Заказати на адрессѣ: Dr. Nikolaj Russn k, kanonik, prof. bohoslavia, Prešov.

Участіе гр. каѳ. воиновъ въ богослуженіяхъ.

Число: 1848/27. Zemské Vojenské Velitelstvi v Košicích на нашу жадость ч. 1425/27. за ч. 167641/duch. ex 1927. въ уведенномъ предметѣ прислало съ 7. IV. 1927. слѣдующу отповѣдь:

„Vysocedůstojnému biskupskému úřadu řecko-katolickému v Užhorodě. — K čís. j. 1425-27 ze dne 4. dubna 1927. — Pro oblast Z. V. V. Košice je upravena otázka bohoslužeb s ohledem na zvyklosti domácího obyvatelstva takto: Církev řecko-katolická. 1. Osoby této církve mají volno v tyto dny: Narození Páně. Druhý den vánoční, Nový rok. Sv. třech králů. Stritenie Hospodne. Velký pátek. Hod boží velikonoční a druhý svátek velikon. Nanebevstoupení Páně. Prvý a druhý den svatodušní. Sv. Petr a Pavel. Zesnutie P. Marie. — 2 Požádají-li osoby církve řecko-katolické o účast na bohoslužbách budiž jim to dovoleno (nemají však volno celý den). Zvěstování P. Marie. Sv. Jana Křtitele. Proměni Páně. Narození P. Marie. Pozdvižení sv. Kříže. Vovedeni P. Marie. Sv. Mikuláše. Jinak na obyčejné neděle a stát. uznané svátky má právo každá vojenská osoba žádat dovolení k účasti na bohoslužbách na základě služebního řádu A. I-1. §. 66. o-všem pokud to služba dovoluje. — Přednosta duchovní služby katol. Z. V. V. mjr. duch. Hajdin, v. r.. mp.“

Содержаніе сей очень важной переписи да сообщаетъ единокаждый духовникъ съ ассентированными юношами предъ входомъ на воинску службу, чтобы при такихъ концессіяхъ не занедбавали наши воины участіе въ богослуженіяхъ!!!

http://rusyns-library.org – «Русинська Бібліотека - ИИФ въ Ужгородѣ» - "Бібліотека Стефана Бендаса", 12.2015

Предплаты на «Благовѣстникъ».

Число: 1892/27. Воззываются священники, которы находятся въ рештанціи съ предплатами на апологстичну народну газету «Благовѣстникъ», чтобы свои рештаціи чѣмъ скорше выплатили и не принуждали администрацію газеты на то, чтобы выступовала противъ нихъ процессовыми способами.

«Благовѣстникъ» якъ добрѣ редагованый народный органъ вручаю Впр. Духовенству для подпорованія и ширенія, но съ матеріальнымъ вопросомъ ширенія да числится каждый духовникъ самъ и на мой счетъ никто и никому да не пренумеруетъ часопись, понеже я при своемъ худобствѣ не беру на себе за подобны долги жадну отвѣчательность и на сіе обстоятельство внимати маетъ и сама администрація газеты «Благовѣстникъ»!

———

Новодозволенны отпусты.

Число: 1922/27. — Сообщается впреп. духовенству и благочестивымъ вѣрникамъ **богоспасаемой Епархіи нашей Мукачевской**, что Его Святѣйшество Пій **XI. Римскій Отецъ „полны святи отпусты“ дозволити благоволилъ** для свѣтской церкви, и то:

1.) **въ Нижн. Верецкихъ** на праздникъ св. Ап. Петра и Павла;

2.) **въ Тиса-Бугелѣ** на Рождество Пресвятой Богородицы;

3.) **въ Няговѣ** на праздникъ св. Ап. Петра и Павла;

4.) **въ Тересвѣ на Вознесеніе;**

5.) **въ Новоселицѣ** — Tarujfalu — на праздникъ св. Кирилла и Меѳодія Апостоловъ Славянъ.

———

Аппелація противъ доходковой дани.

Число: 1949/27. Очень пильное! Если на 1921—1926 годы на духовныхъ отцевъ приписали большу доходкову порцію, тогда надо подати интересованнымъ сейчасъ съ 5 коруновимъ штемпльомъ просьбу до Финансовой дирекцій такъ:

„Финансова дирекція въ.....

Ссылаяся на распоряженіе министерства финансовъ подъ числомъ 30639/26. III/9a и 79268/26. III/9a, прошу сейчасъ воззвати счетоводный отдѣлъ гражданской управы Подк. Руси въ Ужгородѣ, чтобы **изъ моей платнѣ 1. мая, и 1. юнія сягла. 8 разъ 4 проценты моего мѣсячнаго жалованія, чтобы я тѣмъ выплатилъ мою** доходкову порцію на 1921—1926 годъ. Датумъ — подпись.

Рахунокъ указуется такъ: Напримѣръ: Х. У. маетъ державное жалованіе 11400 кор. Тому 4 проценты 456 кор. на мѣсацъ 38 коронъ, то 8 разъ вынесетъ на **сумму 304 коронъ. Съ тѣмъ выплачена** порція доходкова за державну платню **на 6 роки. На початку юлія съ шековыми** картками добрѣ будетъ пойти до финансовой дирекціи, чтобы тамъ выраховали, что еще маеме платити. Ибо сія павшална порція дотыкается лишь **державный платнѣ, а къ мѣстному** доходку нѣтъ, и такъ за мѣстный и приватный доходокъ надо порядочну доходкову порцію платити. **Сіе прошеніе треба немедленно задати!!!**

———

Stat. občanství духовенства на Словенску.

Číslo: 2009/27.

Civilní správa Podkarpatské Rusi v Užhorodě. — Č. j. 25522 ai 27. — V Užhorodž, dne 7. dubna 1927. — Zákon č. 122-26, průkazy o čsl. stát. občanství duchovních. — Správě řecko-kat. eparchii mukačevské v Užhorodě. Ve sbírce zákonů a nařízení z roku 1926 jest pod číslem 225 uveřejněna vyhláška ministerstva vnitra ze dne 15. prosince 1926. o průkazu o státním občanství republiky Československé. Pokud v resortním odboru ministerstva školství a národní osvěty požaduje se průkaz o československém státním občanství, nebude nahříště za takový průkaz uznán domovský list, nýbrž pouze osvědčení o státním občanství republiky Československé, vydané podle shora uvedené vyhlášky ministerstva vnitra. Poněvadž podle nového kongruového zákona č. 122-1926. mají nárok na kongruu a na jiné platy podle tohoto zákona pouze českoslovenští státní občané, bude

http://rusyns-library.org – «Русинська Бібліотека - ИИФ въ Ужгородѣ» - "Бібліотека Стефана Бендаса", 12.2015

potřebí, aby průkaz o čsl. státním občanství předložili všichni duchovní, jichž se tento zákon týká. V důsledku toho, aby definitivní rozhodnutí o kongruálních platech nebylo zdržováno dodatečným opatřováním tohoto průkazu, buďtěž duchovní spadající do kompetence tamního úřadu vybídnutí, aby si již nyní opatřili průkazy o čsl. státním občanství podle této vyhlášky. O vydání tohoto průkazu má žádati každy duchovní u příslušného župního úřadu. V žádosti nechť žadatel uvede: 1. jméno a příjmení, 2. zaměstnání a bydliště, 3. den, měsíc a rok, místo a politický okres narození, 4. tuzemskou obec v níž má domovské právo, 5. Je-li žadatel ženat, nutno v žádosti uvésti též jméno manželky, den, měsic, rok a místo jejího narození, jakož i kdy a kde byl sňatek uzavřen, 6. má-li žadatel nezletilé děti, třeba uvésti i jejich jména, den, měsíc a rok a místo narození. Udaje uvedené v žádosti buď ež v zájmu urychleného vyřízení, doloženy veřejnými listinami a to údaje o narození rodnými listy, údaj o stavu manželském oddacím listem, údaj o nynější domovské obci domovským listem a údaje o tom, kam žadatel nebo otec od něhož odvozuje domovské právo, příslušel právem domovským, potvrzením příslušných obecných úřadů. — Za viceguvernéra Podk Rusi: Dr Kossey, v. r., mp.

Ужгородъ, 22. апрѣля, г. 1927.

† **Петръ,**
епископъ.

Епархія Пряшевска.

Ч.: 1068. Всѣмъ пр. отцамъ. Опредѣляю, что сочиненіе д-ра Николая Русснакъ «Епиклезисъ» смотря на благородну цѣль — служити распространенію идеѣ уніи и на-науковую цѣль, каждый приходъ купилъ для приходской библіотеки на счетъ церковной кассы. Такъ само вручаю, чтобы по возможности пріобрѣли сіе сочиненіе и для себя. Цѣна 35 Кч.

Ч.: 1110. Шк. Рефератъ подъ ч. 18,568/IV. увѣдомляетъ епарх. Правительство, что нѣкоторы приходы еще ани до теперь не имѣютъ точны парохіальны печатки. Много писаны мадьярской правописью. Прото воззываются касательны приходники, чтобы немедленно обстаралися о печаткахъ съ текстомъ.

Дефинитивное успорядкованіе жалованія священниковъ.

Число: 1096. — Сообщается допись Школьнаго Реферата:

Č. 19853-IV. ai. 1927. — Biskupskému ordinariátu v Prešove. — Vo sbierke zákonov a nariadení z roku 1926 je pod čís. 225 uverejnená vyhláška ministerstva vnútra zo dňa 15. decembra 1926. o preukazu o štátnom občanstve republiky Československej. Ministerstvo školstva a národnej osvety výnosom zo dňa 28. marca 1927. čís. 36948-27-IV. sdeľuje, že nakoľko sa požaduje v jeho rezortnom odbore preukaz o československom štátnom občanstve, nebude v budúcnosti za takýto preukaz uznávaný domovský list, ale len osvedčenie o štátnom občanstve republiky Československej, vydané podľa horeuvedenej vyhlášky ministerstva vnútra. Poneváč podľa nového okongruového zákona č. 122-1926 Sb. z. a n. majú nárok na kongruu a iné platy podľa tohoto zákona len československí štátni občania, bude potrebné, aby preukaz o československom občanstve predložili všetci duchovní, ktorých sa týka tento zákon. Aby definitívne rozhodnutie o kongruálnych platoch nebolo zadržované, dodatočným zadovažovaním tohoto preukazu, upozorňujem tamojší úrad na horejšiu vyhlášku ministerstva vnútra s tým, aby láskave vyzval podriadené duchovenstvo na včasné zadováženie si preukazu o čsl. štátnom občanstve podľa tejto vyhlášky. — Za ministra: v. z. nečitateľný podpis. M. P.

Для пріобрѣтенія гражданскаго права такъ надо поступити:

1) Каждый духовникъ напишетъ просьбу, снабженну 5 кор. гербомъ (колекъ), адрессованну на Župný úrad. Въ просьбѣ на-

http://rusyns-library.org – «Русинська Бібліотека - ИИФ въ Ужгородѣ» - "Бібліотека Стефана Бендаса", 12.2015

обосновати, что на якой основѣ проситъ гражданское право (на Словенску родился, тутъ живетъ, или репатріовалъ. Прибавити треба: крестный листъ, домовскій и 8 кор. гербъ.

2 Просьба задается нотарскому уряду, который зашлетъ то окружному уряду.

Каждый най чѣмъ скорѣе усилуется пріобрѣсти ствое гражданское право, чтобы когда будетъ Рефератъ жадати, най каждый священникъ имѣетъ то при рукахъ.

Пряшевъ, 22. апрѣля, 1927.

† **Павелъ,**
т. еп., ап. адсторъ.

ОБОРОНА ВѢРЫ

Рубрику ведетъ: **А Илницкій,** директ ръ ЦКОВ.

Передача фары въ Вел. Лучкахъ.

Перваго априля, т. г. дефинитивно скончился споръ между гр. каѳоликами и гр. восточными въ Вел. Лучкахъ тѣмъ, что фара, школы (4) и всѣ церковны и фарски недвижимости были судовымъ экскуціоннымъ путемъ переданы въ неотчуждаему властность гр. каѳоликовъ. Гр. восточны тогоже дня „демонстраціонны богослуженія“ держали на фарѣ ажь до 11. годины предъ пол., и только на вмѣшательство жандармеріи оставили фарскій дворъ.

При передачѣ Правительство Епархіи репрезентовалъ о. **Михаилъ Шуба,** окр. намѣстникъ и пароxъ въ Страбичовѣ, якъ такожде **Дръ Иванъ Яцковичъ,** адвокат. конзист. изъ Ужгорода.

Лучанскій администраторъ, о. **Павелъ, Карцубъ** мол. могъ таже теперь уже оставити свое дочасное обиталище и помѣстился окончательно въ фарскомъ будинку, желяромъ же стался у своихъ братій зрадникъ—батюшка **Войтовичъ Павелъ,** который отъ того часу въ „нервовыхъ захватахъ“ терпитъ.

Нѣкоторы газеты такъ писали, что и церковь симъ случаемъ передалася гр. каѳ. вѣрникамъ. То не отповѣдаетъ правдѣ, понеже **церковь въ Вел. Лучкахъ перебрали мы еще 26-го нов мбра г. 1926**

административнымъ (а не судовымъ) путемъ и отъ того часу тамошны наши вѣрники въ душевныхъ порядочно выслуживалися.

Нова брошурка противъ баптистовъ.

О. Димитрій Поповичъ проф. религіи въ Хустѣ составилъ въ формѣ катехизма очень практичну брошурку противъ баптистовъ подъ заглавіемъ: „Дорога правды, або книга для познанія баптистовъ и ихъ науки въ формѣ катехизму“. Книжочка появилася въ изданію ЦКОВ на 30 сторонахъ въ дуже пріемномъ брошурованію и содержуетъ въ себѣ въ 8 частяхъ 100 вопросовъ и отвѣтовъ о предметѣ надписанномъ. Продажна цѣна книжочки по эксемплару 1 Кч., но ЦКОВ на запрошеніе и дарьмо разошлетъ брошурку для ширенія тѣмъ священникамъ, которы цѣну заплатити неможутъ. Въ сихъ случаяхъ только почтовы выдатки будеме просити отъ оо. духовныхъ.

Вручается въ вниманіе Духовенства сія книжочка особливо по тѣмъ мѣстамъ, гдѣ находятся баптисты, або наши вѣрники сходятся съ ними!

ЦКОВ изявляетъ щиру подяку проф. о. Димитрію Поповичу зато, что смотря на вѣрооборонительну цѣль, безъ гонорара былъ ласкавъ перепустити ей властность и печатаніе книжочки и выбрала сего ревнаго соработника нашего въ свои совѣтники. Ad multos annos!

Апологетична наука о Церкви.

Въ ужгородской книгопечатни оо. Василіянъ появилася прекрасна популарна проповѣдь о. **С ефана Решетила** ЧСВВ. о правдивости Церкви. 18 четвертформатовыхъ сторонъ заполняетъ сія просто убѣдительна рѣчь нашего милаго Миссіонера и легко можно изъ ней по частямъ и 4 проповѣдей сдѣлати. Лучшу брошуру и неможеме себѣ подумати для нашихъ и заблудившихъ вѣрниковъ, якъ сія книжочка, котора по 1 Кч. продается въ книгопечатни оо. Василіянъ въ Ужгородѣ.

—

http://rusyns-library.org – «Русинська Бібліотека - ИИФ въ Ужгородѣ» - "Бібліотека Стефана Бендаса", 12.2015

Апол. брошурка противъ коммунизма.

Появится мѣсяца мая т. г. въ изданію ЦКОВ. Сію брошуру уже давно приобѣцали мы, но немогла она появитися до сихъ поръ позадъ техническихъ причинъ. Се будетъ уже четверта апологетична книжочка ЦКОВ года 1927., изъ чего видно, что гроши намъ дарованны усилуемеся инвестовати въ угодное и нашему народу дуже потребное предпріемство, — въ добрѣ книжки!

—

ЦКОВ и „Ústredna Katolícka Kancelária“.

Наша „Центральна Канцелярія Обороны Вѣры въ Ужгородѣ“ глядала связь съ „ÚKK“ въ Братиславѣ, котора — якъ извѣстно — въ близшей минулости съ великими успѣхами започала свою вѣрооборонительну дѣятельность между словѣнскимъ народомъ На нашу допись на дняхъ получили мы отвѣтъ отъ правленія „ÚKK“, въ которой директоръ Dr. Jan Ferenčik съ радостію беретъ на вѣдомость, что намѣряеме съ нашими словацкими братіями руки къ рукамъ, споенно работати и сообщаетъ разомъ, что „ÚKK“ обратилася съ меморандумомъ къ всѣмъ христіянскимъ политическимъ партіямъ республики, чтобы посредничествовали у владѣ въ дѣлѣ польной маетковой реституціи гр. каѳ. Церкви на Подкарп. Руси.

Къ сей справѣ знати треба, что на територіи мукачевской епархіи еще 15 гр. каѳ. церквей и премного гр. каѳ. маетка задержуютъ contra legem еще и теперь схизматики, хотя г. вицегуверперъ на 15. новембра, 1926. рѣшучо и повторительно пообѣцалъ полну реституцію!

Вотъ! — схизматицкое лицемѣріе, которое при такихъ обставинахъ еще жаловатися смѣетъ по международнымъ форумамъ, что „православна церковь на Подкарп. Руси подъ тяжкимъ гнетомъ терпитъ“!

— —

Дръ Ириней Чиричъ новосадскій епископъ хвалитъ себе и ЦКОВ.

Найновѣйшій сербскій организаторъ нашей „святой православіи“ хвалится въ

мадьярскихъ газетахъ, что подъ часъ 3 мѣсячнаго дѣйствовонія его, вернулося въ милу православію на Подк. Руси 100.000 особъ. Вспоминаетъ и о насъ и кажетъ, что выдали мы до сихъ поръ тутешному народу 7 разныхъ книжокъ.

Если возьмеме изъ перваго числа 50 % и додаме къ послѣдному такожде 50 %, такъ безъ сомнѣнія прійдеме къ правдѣ ближе, изъ чего заключати можно, что съ той стороны и изъ высшаго мѣста принайменше съ 50 процентовою резерваціею можно принимати еще и сами для общественности данны „ревелаціи“!

Въ прочихъ Дръ Чиричъ досталъ на самоухвалы франпантну отповѣдь въ „Prágai Magyar Hirlap“-у и „Uj Közlöny“-у отъ Msgr. A. Стойки, еп. секретаря и совѣтника ЦКОВ.

Неспоримымъ фактомъ есть, что схизматицкое движеніе стоитъ у насъ на мертвой точкѣ при всякой „организаціонной дѣятельности“ „святѣйшаго“ Иренея!

——

Жертвы на ЦКОВ изъ г. 1927.

Перенесенно изъ ч. 4. Кč 600. 1) **Ластовска община** кч. 111; 2) **Церковва книгова скриня Ужгородъ** кч. 105; 3) **о. Іоаннъ Рабаръ** кч. 51; 4) **Лаборцволянска община** кч. 50; 5) **о. Константинъ Невицкій** кч. 50; 6) **о. Эдмундъ Югасъ** кч. 100; 7) **о. Іоаннъ Дрогобецкій** кч. 58·70; 8) На собир. листѣ проф. о. Д. **Поповича** кч. 335. — **Совокупно** кч. 1460·70. Всѣмъ искреннѣйшое спасибо! **Проф. Поповичъ** поставилъ здѣсь изась примѣръ ad imitandum и на его собир. листѣ даровали: 1) Дръ В. Сулинчакъ 10 кч.; 2) Инсп Гуляничъ 5 кч; 3) Н. Н. 2 кч.; 4) В. Сичь учит. 5 кч.; 5) М. Бизаничъ ткальникъ 5 кч.; 6) М. Пилипъ почгарь 3 кч.; 7) Н. Н. проф. 5 кч.; 8) Н. Чедрикъ торг. 5 кч.; 9) Подк. Банкъ въ Густѣ 30 кч.; 10) П. Грицюкъ урядникъ 5 кч.; 11) Ученики гимназіи въ Густѣ 13·50 кч.; 12) И. Бунчичъ проф. 2 кч.; 13) Slovenska Banka v Hustu 50 кч.; 14) Н. Н. 1 кч.; 15) Ю. Зейканъ фах учит. 5 кч.; 16) І. Биро адг. урядникъ 10 кч. 17) И. Куртякъ посолъ 10 кч.; 18) Е. Павукъ дир. гор. шк. 2 кч.; 19) Дръ Стефанъ Будай адвок. 50 кч.; 20) Викторъ Васовчикъ дир фин 20 кч.; 21) Н. Н. 5 кч.; 22) А. Ивегешъ, учит. гор. шк. 10 кч; 23) Ю. Герзаничъ дир. нар. шк. 5 кч.; 24) В. Герзаничова 5 кч.; 25) И. Зейканъ уч. гор. шк. 10 кч.; 26) М. Дубровскій шк. инсп. 20 кч.; 27) Ир. Пегрецка фах. учит. 5 кч.; 28) М. Деркачъ уч. ручныхъ роб. 5 кч.; 29) проф. Димитрій Поповичъ 30 кч. — Совокупно **335.50** кч.

http://rusyns-library.org – «Русинська Бібліотека - ИИФ въ Ужгородѣ» - "Бібліотека Стефана Бендаса", 12.2015

НАШИ ВѢСТИ.

Папа Пій XI. новому Ап. Адстору Пряшевскому, о. Павлу Гойдичу.

Якъ читателямъ „Душпастыря“ вѣдомо, по распоряженію св. Отца новоименованый Апостолскій администраторъ епархіи Пряшевской малъ быти посвященный въ епископа въ Римѣ, въ храмѣ св. Климента, при гробѣ св. Кирилла, апостола славянъ. То посвященіе имѣло быти якъ найскорше совершенно. И Преосвящ. о. Павелъ выбрался на свою перву подорожъ до вѣчнаго Рима. На подорожи ступилъ до мѣсточка Терсатъ, где давно находилася комнатка воплощенія Господа Іисуса Христя, котора теперь находится въ Лоретѣ, въ Италіи. Тамъ откончилъ Службу Божу въ честь Матери Божой съ Преосвященнымъ Діонисіемъ 18. III. и того самого дня поѣхали изъ Фіюмы въ Римъ. До Рима приспѣли коло полудня на 19. марта, и еще того дня откончили Службу Божу. Сейчасъ по обѣдѣ нащивили церковь св. Петра и нашего бывшаго Нунція монс. Мармаджія.

День передъ самою консекреціею были приняты на перву авдіенцію и то перши, отъ Папы Пія XI. Между прочими рѣчами святійшій Отецъ звѣдался отъ нашихъ архіереевъ,

ци уже у нашихъ епархіяхъ откончено торжество ювилея св. Кирилла и якимъ способомъ?

Якъ архіереи отвѣтили, что у насъ сей цѣлый рокъ есть ювилейнымъ рокомъ св. Кирилла и Меѳодія, Намѣстникъ Христовъ дуже тѣмъ потѣшился и започалъ восхваляти с и л ь н у в ѣ р у св. Кирилла. „Та вѣра“ сказалъ Папа Пій XI. „его одушевляла, что отрекся дома своего, народа своего, всего имѣнія своего, всѣхъ достоинствъ и богатствъ, яки ему предстояли; всего замѣнилъ съ Крестомъ для Христа Господа, ишелъ до чужихъ краевъ, до варварскихъ народовъ, чтобы ихъ просвѣщати в ѣ р о ю, чтобы ихъ вязати съ Петровою стѣною, на которой почиваетъ Церковь Христова“. — Говорилъ дальше св. Отецъ и о н а д ѣ и св. братей, по которой они такъ много перетерпѣли за идею Христа Царя не только отъ простыхъ людей, но и отъ братей въ Христѣ.

Апликація была на насъ, на нашъ народъ, на наши обстоятельства. „Намъ“, сказалъ вселенскій Архіерей, „треба съ Богомъ за Бога трудитися, терпѣти. Намъ треба съ сильною надѣею вытримати до конца. Побѣда будетъ на нашой сторонѣ. Господь Богъ для Себе задержалъ часть той побѣды для нашого добра“.

Большеразъ поблагословилъ всѣхъ нашихъ епископовъ, всѣхъ священниковъ, всѣхъ вѣрниковъ, всѣхъ тѣхъ, которыхъ мы на сердцу носили по нашемъ жаданію. **Особеннымъ** благоссовеніемъ благословилъ св. Отецъ всѣхъ тѣхъ, которы боронятъ св. вѣру, **которы терплятъ за св. вѣру** и т. д.

Новопоставленному епископу Павлу зажадалъ найобильнѣйши дары св. Духа по чину св. посвященія.

Утѣшенны, подкрѣпленны оставили наши архіереи палату Ватиканску.

Лице св. Отца выглядало дуже больно, вымученно. Съ очей и съ сердца пробивалася велика побожность и терпѣніе. А для чего такъ было? Та то терпѣніе было только однымъ знакомъ того страданія для добра св. Церкви цѣлой вселенной. Сколько терпѣнія подносить сердце вселенского Архіерея про перескуцію въ Мексику, въ Китаю, въ найновѣйшихъ про дѣла въ Франціи! Сколько стараній задаютъ св. Отцу новы славянски державы, которымъ Онъ такъ много добра желаетъ и тѣ не слухаютъ Его отцевскаго голоса!?

Посвященіе новаго епископа было откончено на способъ, якъ то отповѣдало и мѣсту и нашимъ духовнымъ потребамъ. Певно о семъ напишутъ другѣ.

Другу авдіенцію у св. Отца получили наши архіереи на 29. марта, въ день передъ своимъ отъѣздомъ.

Мила была перва авдіенція, но много милѣйша и сердечнѣйша была та друга авдіенція. Верховный пастырь передалъ нашимъ Архіереямъ, якъ ихъ назвалъ „своимъ добрымъ пастырямъ“ медалійку „Доброго Пастыря“, подалъ имъ директиву для дальшой работы и еще разъ по-

http://rusyns-library.org – «Русинська Бібліотека - ИИФ въ Ужгородѣ» - "Бібліотека Стефана Бендаса", 12.2015

благословилъ ихъ и цѣлый нашъ народъ по ихъ жаданію.

Передъ разлученіемъ сталъ св. Отецъ и **по триразъ** сказалъ:

„Горячо просиме, чтобы вы и всѣ ваши вѣрники горячо молилися за верховнаго Пастыря св. Церкви. Того жадаютъ отъ васъ велики и тяжки обстоятельства нынѣшнаго часа. Я знаю, что вы и до теперь на то намѣреніе молилися, но най ваши молитвы будутъ еще горячѣйши и ревнѣйши.

Новопосвященному епископу обѣцалъ дати оденъ крестъ, который будетъ только символомъ крестовъ, которы ему Господь Богъ пошлетъ черезъ его нову службу.

Видячи передъ собою верховнаго Пастыря Церкви Христовой, якъ горячо, якъ сердечно прегваряетъ до нихъ, наши Архіереи и не имѣли словъ, якъ бы подякувати за ту особенну любовь.

Най предобрый Господь Богъ поблагословитъ велики планы и работы вселенского Архіерея Пія для добра цѣлаго свѣта, а особенно для добра восточной церкви: „Да всѣ едино бѫдѫтъ!

——

† Dr. Prohászka Ottokár. Великій ученый, философъ, церковный писатель и проповѣдникъ мадьярскихъ каѳоликовъ, цѣлому культурному свѣту неоцѣняемы заслу. и исполнившій епископъ Столичнаго Вѣлограда (Székesfehérvár) 2-го априля, т. г. 69-го года жизни въ Будапештѣ упокоился.

Предидущаго дня вечеромъ при казаню въ университетскомъ храмѣ мозговою мертвицею былъ раненный и слѣдующихъ 24 годинъ уже не пережилъ, но послѣ принятія св. Напутія по полудне померъ.

Дръ Отокаръ Прогаска родился въ Нѣтрѣ (на Словенску) 10. окт. г. 1858. Эксцелловалъ своею ученостію, аскетизмомъ, казателскою приготовостію, необычайною популаритою и превосходными, само драгоцѣннѣйшими литературными сочиненіями, которы переложены были на всѣ европейски културны языки. Цѣлкомъ чрезвычайно, что Дръ Прогаска былъ облюбленный еще и въ кругахъ невѣрующей,

индиферентной интелигенціи. Университетски студіи кончилъ въ Римѣ. Рукоположенъ г. 1884; проф. теологіи въ Остригомѣ г. 1884; универс. проф. въ Будапештѣ г. 1904; епископъ г. 1905; членъ Академіи наукъ г. 1920; членъ парламента г. 1920. Нѣкоторы изъ Его сочиненій: „Богъ и свѣтъ“, „Земля и небо“, „Тріюмфуючій свѣтовый назоръ“, „Думки надъ Евангеліемъ, „Модерный католицизмъ“, „Душа Сошествія“, „Духъ войны“, „Свѣтло и тѣнь“, „Култура и терроръ“.

Похороны упокоившагося отбылися при огромномъ сочувствію и участію всѣхъ верствъ въ Будапештѣ и Секешфегервару.

Requiem aeternam *dona* ei Domine!

——

Народна миссія въ Мукачевѣ. Предпослѣдняго тыждня св. вел. поста, отбылася успѣшна миссія въ городѣ Мукачевѣ, по которому случаю высше 3,000 душъ приступило къ св. сповѣди и причастію. На доконченіе миссіи, въ цвѣтну недѣлю прибылъ до Мукачева и *Преосв Епископ Петръ* и отслужилъ въ мукачевскомъ городскомъ храмѣ архіерейску св. Литургію. Великій успѣхъ миссіи хвалитъ агилиту архидіякона *А. Коссея* и трудолюбіе о. *Гешпили* и тов.

——

Русска нар. културна выстава въ Пряшевѣ — 7-го юнія зачнется и будетъ отворена до 20-го юнія.

Приготовленіе съ полнымъ апаратомъ идетъ!

Сія выстава будетъ епохальною сензаціею на Подкарпатью!

Всѣ културны, народны, литературны корпораціи заявили участіе!

Допоможьме съ щирою народною працею сію великаго значенія выставу до блестящой побѣды.

Отъ 7-го до 20-го VI. Пряшевъ будетъ мѣстомъ встрѣчи всѣхъ култ. працовниковъ отъ Попрада ажъ по Тису!

То будутъ историчны святочны дни!

До працы съ активностью всѣ-всѣ!

Выставный комитетъ проситъ „ЗАЯВЛЕНІЯ“ чѣмъ скорше заслати, чтобы приблизетельно вияснился характеръ выставленныхъ вещей и

http://rusyns-library.org – «Русинська Бібліотека - ИИФ въ Ужгородѣ» - "Бібліотека Стефана Бендаса", 12.2015

предуготовляющая работа поступала впередъ.

——

Вступаютъ до грек. каѳ. Церкви. Въ остатнихъ мѣсяцахъ дуже интересное явленіе можъ замѣстити на Восточной Словакіи. Интелигентны чешски офицеры, урядники, яки до теперь або „bez význania“ безбожны были, або были членами Чехословен. нар. церкви, голосятся у пряшевскомъ епарх. правительствѣ и хотятъ быти членами грек. каѳ. Церкви. До теперь 4 такихъ случаевъ было. Дѣйстно: знакъ часовъ! Видѣли, пресвѣдчилися сѣ люде, что не даетъ душевной радости-потѣхи ни безбожность, ни чехошизматична „Národna cirkev“. (Р. С.)

——

Смерть. Субботу рано, дня 16. апрѣля смутна вѣсть розышлася въ Пряшевѣ. Общелюбимый и почтенный пароxъ въ Р. Новой-Веси, *Іоаннъ Гомичковъ*, отдалъ свою благородну-нѣжну душу своему Сотворителю. Померъ въ пряшевской болницѣ послѣ тяжкой операціи. Господь Богъ най потѣшитъ осиротѣшу семью, а усопшему най даетъ свѣтлое воскресеніе. Вѣчная ему память! — 14-го апрѣля упокоился въ Хустѣ *о. Петръ Медвецкій*, пенз. свящ., бывшій пароxъ въ Сокырницѣ. Requies cat in pace!

Торжество Марійныхъ Конгрегацій, голошенное на 10. апрѣля, изъ важныхъ причинъ, про отстранствованіе Его Преосвященства, преложеное на 6. мая, на день св. Георгія. Тогда отбудется и приняттіе новыхъ членовъ Конгрегаціи въ Пряшевѣ. (Р. С.)

Успомины изъ ювил. г. 1926. Къ симъ примѣткамъ изъ ч. 4/927. голоситъ о. *Иреней Кондратовичъ*, пароxъ изъ Хоньковецъ, что тамъ было ювил. причащеній (по поводу миссіи) 2271; пасхальныхъ причащеній 1154; междувременныхъ 1345; совокупно 4770. Все то изъ г. 1926. Радостно региструеме!

——

Изъ Нунціатуры въ Празѣ. *Msgr Antonius Arata*, папскій прелатъ chargé d'affaires Нунціатуры, извѣстный пріятель нашей епархіи Его Святѣйшествомъ былъ увольненъ отъ своего уряда по здравотнымъ причинамъ и на его мѣсто назначенъ *Msgr. Petrus Ciriaci* изъ штатнаго подсекретаріята ватиканскаго. Дръ Чириачи рожд. въ Римѣ г 1885. уже занялъ свое мѣсто въ Празѣ 29. марта т. г. Его посолство очень знаменитое изъ того взора, понеже заграничный министръ, Бенешъ заявилъ, что започалися разговоры между Ватиканомъ и републикою, — навѣрно въ дѣлѣ конкордата!

ЛУДВИКЪ МИШКОЛЦІЙ

уставъ на сготовленіе церковныхъ и священническихъ одеждъ

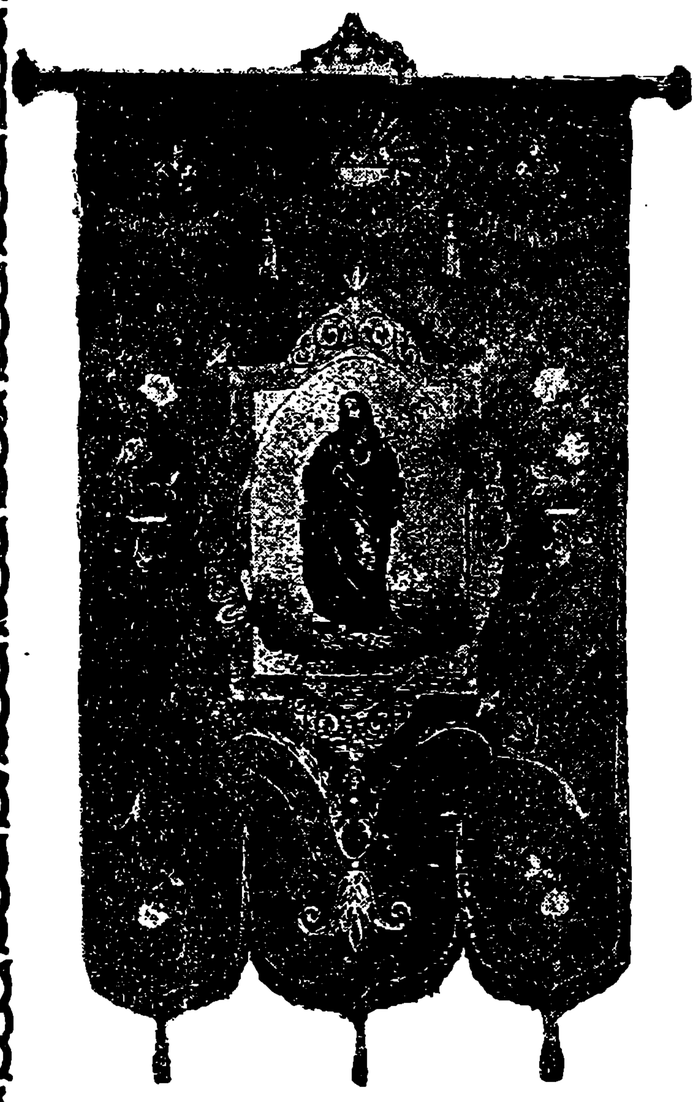

УЖГОРОДЪ, ул. Радванска 68.

СГОТОВЛЯЕТЪ разны одежды церковны, священнически, церковны и дружественны хоругви (прапоры), ризы далматики, реверенды, цимады, биреты и свящ. цивильны одежды.

При умѣренныхъ цѣнахъ

Якъ гр. каѳ. вѣрникъ и точный роботникъ проситъ подпорованіе Впр. Духовенство!

http://rusyns-library.org – «Русинська Бібліотека - ИИФ въ Ужгородѣ» - "Бібліотека Стефана Бендаса", 12.2015

Каждый священникъ

въ интересѣ успѣшнаго своего душпастырскаго дѣйствованія долженъ въ своей парохіальной канцелларій держати малый складъ молитвенниковъ, катехитичныхъ и религійныхъ, поучительныхъ книгъ, календарей, брошуръ, образчиковъ, розанцовыхъ четокъ и т. д. Наша институція на то есть нашима будителями-предками заоснована, чтобы священникамъ и пѣвцеучителямъ въ ихъ сей народопросвѣтительной и культурной роботѣ помагала. Зато наше товариство дае священникамъ свои товары и

на комиссову распродажу

а распродателей гонору̀е 15 процентовою скидковою цѣнѣ на своихъ изданіяхъ.

Розрахунокъ при концу каждой четвертины года, когда потребно цѣну уже распроданыхъ книгъ намъ заслати. Каталоги доразъ засылаеме франко, а заказамъ удовлетвориме точно по желаніямъ духовенства.

Книгопечатня „УНІО“,
площ. Корятовича, ч. 6.

http://rusyns-library.org – «Русинська Бібліотека - ИИФ въ Ужгородѣ» - "Бібліотека Стефана Бендаса", 12.2015

ДУШПАСТЫРЬ.

ОФИЦІЯЛЬНЫЙ ОРГАНЪ ЕПАРХІЇ МУКАЧЕВСКОЙ

ЧИСЛО 6. 1927. ЮНІЙ РОЧНИКЪ IV.

ВЫХОДИТЪ КАЖДОГО МѢСЯЦА РАЗЪ ВЪ ЧЕРЕМЪ ЮЛІЯ И АВГУСТА. РЕДАКЦІЯ ВЪ УЖГОРОДѢ, УЛ. КАПИТУЛЬНА Ч. 3.; АДМ. ЕПИСКОПСКА КАНЦЕЛАРІЯ.

ПРЕДПЛАТА НА ГОДЪ .... 60 Кč.
ОДИНОКОЕ ЧИСЛО ..... 6 „
ВЪ АМЕРИКѢ .... 3 дол.

ОТЪ ИМЕНИ РЕД. КОМИТЕТА ЗА РЕДАКЦІЮ ОТВѢЧАЕТЪ: О. АЛЕКСАНДЕРЪ ИЛНИЦКІЙ, ЗАСѢДАТЕЛЬ И ПИСЬМОВОДИТЕЛЬ КОНЗИСТОРІИ.

СОДЕРЖАНІЕ:

FRANTIŠEK JEMELKA, tajemnik UACM: СВ. ОТЕЦЪ ПІЙ XI. И ЕДНОТА ЦЕРКВИ (По поводу 70. г. уродинъ Его Святѣйшества) 295—300. — КАТЕХИТИКА. Одна изъ нашихъ великихъ задачъ. 301 302. — АПОЛОГІЯ. „Православный крестъ“. 303—306. КУЛЬТЪ СС. ЕВХАРИСТІИ. Священникъ при СС. Евхаристіи. 306—309. — Вѣчный свѣтилникъ. 309—312. - ДУШПАСТЫРЬ. Сповѣдайме и сповѣдаймеся. 312 · 317. — АПОСТОЛСТВО СВ. КИРИЛЛА И МЕѲОДІЯ. Апостолство въ Епархіи Мукачевской дѣйстно заосновалося. 317—321. — ОБОРОНА ВѢРЫ. 322—326. — ПРОПОВѢДНИКЪ. Важность школы въ воспитанію дѣтей. 326—331. — На праздникъ св. Кирилла и Меѳедія, апостоловъ славянъ. 331—335. ОФИЦІАЛЬНА ЧАСТЬ. Епархія Мукачевска. 335—341. Епархія Пряшевска. 341—345 — НАШИ ВѢСТИ. 345—346.

http://rusyns-library.org – «Русинська Бібліотека - ИИФ въ Ужгородѣ» - "Бібліотека Стефана Бендаса", 12.2015

Когутъ и Набиванецъ

Ужгородъ, ул. Раковци число 11.

Постоянно на складѣ власного выробу:

чаши, дароказательницы, свѣтечи, лампы, ризы, заставы (хоругви), образы для ношенія, цѣлованія и др. краснѣ кадильницы и проч. практичны шкатульки съ прибором̆ъ до посѣщенія больныхъ, брачнѣ вѣнцы золоченѣ.

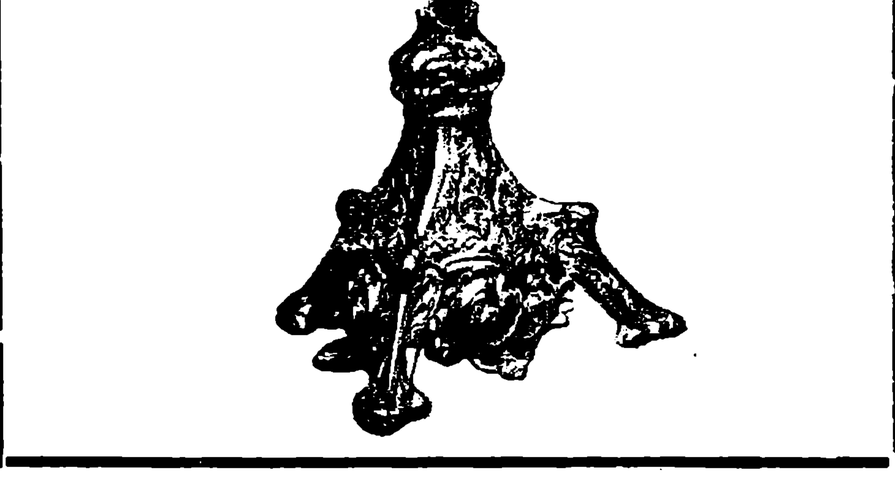

Золоченіе старыхъ чашъ въ огни.

Перворядна работа. Умѣренны цѣны.

http://rusyns-library.org – «Русинська Бібліотека - ИИФ въ Ужгородѣ» - "Бібліотека Стефана Бендаса", 12.2015

ЧИСЛО 6. 1927. ЮНІЙ РОЧНИКЪ IV.

ДУШПАСТЫРЬ

ОФИЦІАЛЬНЫЙ ОРГАНЪ ГРЕКО-КАѲОЛИЧ. ЕПАРХІИ МУКАЧЕВСКОЙ И ПРЯШЕВСКОЙ.

Выходитъ каждого мѣсяца разъ окремъ юлія и августа. — Редакція: Ужгородъ, Капитульна ул. ч. 3.; Администрація: Епископска Канцеларія.

Предплата на рокъ 60 Кč
Одинокое число... 6 „
Въ Америцѣ ..... 3 Дол.

Отъ имени Ред. Комитета за редакцію отвѣчаетъ: о. Александеръ Илницкій, засѣд. и письмоводитель Конзисторіи.

FRANTIŠEK JEMELKA, tajemnik UACM:

Св. Отецъ Пій XI. и еднота Церкви.

(По поводу 70. г. уродинъ Его Святѣйшества).

Натуральнымъ фактомъ есть, что усилія о еднотѣ общой Церкви лежали всегда на сердцу Отцевъ Римскихъ, будучи изъ Божой волѣ пастырями Христоваго стада, которое мало быти одно но цѣломъ свѣтѣ. И несторонна исторія выдаваетъ ясное свидѣтельство, якъ [redacted]таростливо усиловалися за ту едноту архипастыри римски въ всѣхъ столѣтіяхъ.

Позорность послѣдныхъ папъ захватилъ особливо христіянскій Востокъ от. едноты Церкви отлученный и изъ великой части славянскій. И такъ починая **Піемъ IX.,** который уже г. 1848. (апостолскимъ листомъ »In suprema«) къ еднотѣ Церкви звалъ восточныхъ христіяновъ, и **Львомъ XIII.,** емуже данный былъ на конецъ и почетный назывъ »папы Славяновъ«— наставаетъ въ дѣятельности св. Престола, якій то »славянскій« курсъ, або лучше сказано: курсъ умноженной старостливости о едноту общой Церкви, къ которой принадлежало бы и цѣлое присоединенное Славянство. Суть еще благодарны памятники велики ласки—особлива любовь—**Льва XIII.** къ св. вѣроизвѣстителямъ славянскимъ (»Grande munus« съ г. 1880.) и къ посвященнымъ обрядамъ восточнымъ »Orientalium dignitas« съ г. 1894.). Жива есть вспоминка на бл. пам. **Пія X.,** который г. 1908. такъ празднично прославлялъ ювилей св. Іоанна **Златоустаго** особистымъ участіемъ въ св. Литургіи восточной и который г. 1912. дозволилъ св. причастіе и по способу восточномъ (»Tradita ab antiquis«). А съ часу, когда вшитко лишь нищило и пустошилося, отъ папы **Бенедикта XV.** наслѣдствомъ маемс **Восточну Конгрегацію** и Восточный Уставъ паскій, два важны источники про думку едноты Церкви.

Всѣ тѣ вправдѣ каѳолически усилія предшественниковъ, нашли въ днешномъ папѣ **Пію XI.** не только прилѣжнаго продолжателя, но и фаховаго одушевленнаго и любовію полнаго знатока. Якъ бы было Его самое Провидѣніе приправовало про тѣ велики и святы задачи. Глубока богословска образованность и необычайна зналость европейскихъ языковъ отворили предъ нимъ дорогу къ основному познанію особливо европейскаго Востока. Еще за свѣтову войну яко апостолскій визитаторъ Полска (отъ апрѣля 1918. до юнія 1919.) малъ прилежитось загляну-ти въ поплетены обстоятельства на восточной границѣ Полска, когда же дня 6. юнія 1919. наступилъ урядъ апостолскаго нунція въ Варшавѣ, разширилъ свою зналость восточныхъ Славянъ еще больше, позираючи изъ близка правдивый, особливо набоженскій животъ Поляковъ, Руссовъ и Русиновъ. Нунціемъ остался въ Варшавѣ ажь до априля г. 1921., будучи подъ тѣмъ часомъ (28. октобра 1919.) въ архіепископ[illegible] Кто могъ думати, когда отходилъ изъ Варшавы яко кардиналъ и архіепископъ въ Медіоланъ (13. юнія 1921.),

http://rusyns-library.org – «Русинська Бібліотека - ИИФ въ Ужгородѣ» - "Бібліотека Стефана Бендаса", 12.2015

что ани рокъ не перейдетъ и на сѣдалище Петрово засядетъ (6. фебр. выбранъ и 12. фебр. 1922. корунованъ въ папу) бывалый нунцій воршавскій, чтобы свои славянски опыты употреблялъ на пользу общой Церкви?

А Востокъ, тотъ несчастный Востокъ славянскій чекалъ уже на Его любовь! Видь, пострадалъ уже въ бѣдѣ и гладу! Жатву смерти приправовали тамъ разливы хвороты и недостатокъ всего **Св. Отецъ Пій XI.** пищетъ сейчасъ дня 20. априля 1922. своему штатному секретарю, кардиналу **Гаспарри,** чтобы радостно видѣлъ »побѣду мира особлива межи несчастными народами восточной Европы, котору война уже и безъ того знищила и уничтожаютъ дале борьбы домашны, голодъ и эпидемія, хотя лоно того ихъ края скрываетъ чудесное богатство, которое могло бы статися сильнымъ средствомъ всеобщаго возрожденія... Най тѣ слова сочувствія и возбужденія, которы отголосомъ суть постоянныхъ чувствъ упокоившагося предшественика нашего, слышатъ тѣ народы, которы иногда на свое несчастіе отдѣлилися отъ нашей Церкви. Я къ тому присовокупляю свое горячое сердечное и отцевское желаніе, чтобы я ихъ видѣлъ въедно съ нами тѣшитися съ тойже овочи едноты и **мира, котору намъ забеспечуетъ за**ность св. Таинъ!« Подъ тѣмъ зорнымъ угломъ сочувствія и любви отцевской и жажды за едноту Церкви непрестастъ **Пій XI.** позирати къ Востоку и когда серіозны перепоны стоятъ на дорогѣ вытревалаго предпріемничества!

Первымъ проявленіемъ старостливой любви Пія XI. къ славянскому Востоку было: высланіе папской миссіи на помощь голодающей Россіи. Не было легкое выеднаваніе о томъ съ совѣтскою владою. Хотя св. Ап. Престолъ мусѣлъ обязатися, что члены помочной комиссіи сдержоватися будутъ якой-нибудь дѣятельности политической, або набоженской въ Россіи, держало то досить долго, пока могла миссія пуститися въ дорогу (24. юлія 1922. отойшла, хотя первый договоръ между св. Ап.

Престоломъ и совѣтами былъ заключенъ уже 12. марта 1922.). Переговорилося долго на конференціи Яновской съ Чичериномъ и съ совѣтскою делегаціею въ Св. Маргаретѣ, призвалася на помочь и дипломація прочихъ штатовъ европейскихъ. Особливо, когда приходили изъ Россіи вѣсти о кровавомъ преслѣдованію обоихъ Церквей, когда сконфискованъ былъ церковный маетокъ и св. сосуды церковны, когда увязненъ былъ въ донскомъ монастырѣ патріархъ **Тихонъ** и до вязницы уверженъ архіепископъ **Цѣплякъ.** Дня 14. мая 1922. зажадалъ св. Отецъ Пій XI. отъ совѣтской делегаціи освобожденіе патріарха Тихона и прочаго духовенства изъ вязницы и застановленіе конфискаціи св. сосудовъ и иныхъ богослужебныхъ предметовъ. Дня 7. юнія 1922. обратился св. Ап. Престолъ телеграфично къ Ленину, чтобы пропустилъ изъ вязницѣ архіепископа Цѣпляка и иныхъ увязненныхъ священниковъ, протестовалъ противъ завражденій (убитій) »православнаго« духовенства и препоручился выкупити сконфискованны вещи каѳолическаго и »православнаго« богослуженія за суму, на котору обѣ стороны сходятся. И хотя доселѣ надарьмо просилъ, незастановился Пій XI. въ своей любви къ Россіи и къ Востоку (»Спасителю міра спаси Россію!«). Дня 10. юнія опредѣляетъ общое собираніе для страдающей Россіи, дня 11. декабря 1922. возьметъ въ свои старанія бѣженцевъ русскихъ и греческихъ, выгнанныхъ изъ Малой Азіи, дня 23. мая 1923. торжественно протестуетъ противъ осужденія архіепископа Цѣпляка и противъ забитя прелата Будкіевица, а когда то не поможетъ, переговориваетъ въ новембрѣ г. 1923. о высвобожденіи архіепископа Цѣпляка и его товарищей посредничествомъ польской влады и позднѣйше съ помощію италійской и англійской влады такожде. На конецъ оголосить совѣтска влада 24. марта 1924. прощеніе архіепископа Цѣпляка и застановленіе процесса противъ Тихона.

Терпящей Россіи былъ св. Отецъ

http://rusyns-library.org – «Русинська Бібліотека - ИИФ въ Ужгородѣ» - "Бібліотека Стефана Бендаса", 12.2015

Пій XI. вправдѣ отцевскимъ помочникомъ (понадъ 100 милліоновъ лиръ жертвовалъ голодающимъ!) и незатруждаемымъ боронителемъ противъ каждаго насилія. Его правою рукою въ всемъ томъ усилованію былъ епископъ **D'Herbigny** (Дербинѣ) S. I. управитель Восточнаго Устава въ Римѣ.

Но и на другомъ полю вызначилася апостолска печливость Пія XI. о христіянскій Востокъ! По прилежитости 300. рочницы мученической смерти св. **Іосафата** выдалъ св. Отецъ окружный листъ (публикованный иногда и въ нашей газетѣ—Ред.), съ которымъ сердечными словами усилуется возбудити цѣлый каѳолическій свѣтъ къ одушевленной роботѣ за едноту Церкви.

Съ тою же теплотою, но и съ добрѣ обдуманнымъ планомъ обратился св. Отецъ Пій XI. дня 24. марта 1924. къ главному архимандриту Чина Бенедиктинскаго, жадаючи, чтобы бенедиктины поставили свои силы до служебъ думки сосединенія Церквей. Такъ далъ св. Отецъ причину къ заложенію новой вѣтвы чиновой »монаховъ уніи« (монастырь d'Amay и въ Schotenhof'ѣ при Антверпахъ). За предпокладаніе успѣха дѣла уніонистичнаго назначуетъ Пій XI. три условія: »Мусиме взглядомъ вѣры и установленія восточныхъ Церквей освободитися отъ окламаючихъ мнѣній, которыхъ всплодило **минулое** столѣтіе. Востокъ съ своей **стороны** повиненъ причинитися къ тому, **чтобы** докладнѣйше позналъ, что вѣра **ихъ** отцевъ есть та сама, яко вѣра **отцевъ** латинскихъ, а конечно разны **мнѣнія** треба сравнивати съ обоихъ сторонъ въ дусѣ братской любви!«

Если маеме тѣ засады Пія XI. на мысли, легко похопиме, съ якою радостію виталъ и благословлялъ устроснія такъ зв. уніонистичныхъ конгрессовъ велеградскихъ (г. 1924. и т. г.) и люблянскаго (г. 1925.), якъ посылалъ къ нимъ своего делегата и горячимъ апостолскимъ листомъ ихъ значительность выхвалилъ, о успѣшномъ совершенію ихъ въ конзисторномъ засѣданію съ похвалою вспо[illegible]улъ, якъ при каждомъ свѣтовомъ конгрессу евхаристическомъ желалъ мати **особливу секцію восточну** (въ Амстердамѣ и Чикагу), якъ милое Ему было каждое усиліе, кажда работа, котора преуспѣвала Его животному идеалу—соединенію церквей. Римъ не видѣлъ никогда пре́дъ тѣмъ таку любовь папы къ восточной Церкви соединенной, якой былъ свидѣтелемъ 15. ноября г. 1925. (было описано обширно въ нашей газетѣ—Ред.) при прославленію **16. столѣтной рочницы никейскаго всел. собора,** когда Пій XI. первый разъ въ церк. исторіи—фактично участвовалъ въ восточной св. Литургіи и по гречески молился исповѣданіе вѣры никейское. И нова русска семинарія въ Римѣ есть овочію той любви св. Отца къ христіянскому Востоку.

А наше **Апостолство св. Кирилла и Меѳодія** вновь великими духовными выгодами отъ Пія XI. обдарованное (11. марта 1926.), сегорочный ювилейный годъ св. Кирилла, вызначенный особливымъ апостолскимъ листомъ св. Отца (23. февраля 1927. къ епископамъ ЧСЛ. и СГС.), новый **конгрессъ уніонистичный** (V.) **на Велеградѣ** съ радостною ухвалою св. Отца предуготовляемый (на 20—24. юлія т. г.), суть только новыми доказами, якъ дорогою и милою есть **Архіерею Римскому** думка едноты Церкви!

Дня 31. мая сего г. **заполнилъ** нашъ **Святѣйшій Отецъ** 70. **годъ** своей жизни. Свое красное гасло: **»Миръ Христовъ въ Царствѣ Христовомъ«** распространитъ въ своей **отцевской** любви особливо до смутныхъ **отдаленій** славянъ Востоку, голосит**ъ цѣлый** свѣтъ къ сработанію и **молитвѣ** за святу едноту Церкви! **Да поразумѣли** бы отцевское сердце **Пія XI.** всѣ дѣти славянски и въ день **Его** 70. г. уродинъ Пастырю Найвысшему изъ глубинъ души подякували, **что** пастырю такъ доброму и старостливому повѣрилъ стадо свое!

»Боже храни Святаго Отца, Христова Намѣстника!«

http://rusyns-library.org – «Русинська Бібліотека - ИИФ въ Ужгородѣ» - "Бібліотека Стефана Бендаса", 12.2015

КАТЕХИТИКА.

Одна изъ нашихъ великихъ задачъ.

(За вѣроисповѣдну школу).

Проф. о. Димитрій Поповичъ.

Коло воспитанія интеллигенціи, и то сознательной, религійно-морально размышляющей треба намъ назначити и *духъ школы.* Сей духъ будущой школы маеме пропаговати въ нашихъ бесѣдахъ, письмахъ, книгахъ, преподаваніяхъ и т. д., чтобы чѣмъ скорше повстала обща туча за сяку школу въ сердцу всѣхъ людей.

Якій маетъ быти сей духъ?

Въ первой мѣрѣ маетъ стояти на основѣ крѣпко философичномъ, и то не на позитивистично матеріальномъ, но на идеально реальномъ, то есть маетъ быти духъ будущой школы стоящій и подкрѣпляющійся на основѣ философіи христіянско-каѳолической, на основѣ: filosofiae perennis. Только на сей философіи основующійся свѣтозоръ дастъ основу житія, котора не будетъ колебатися изъ хвилѣ на хвилю и не уничтожится сейчасъ по короткомъ нападѣ противныхъ силъ.

Другій разъ маетъ быти духъ будущой школы чисто и крѣпко національный, чисто народный, который выплываетъ изъ почвы цѣлаго народа и можетъ въ себѣ пригорнути цѣлый народъ. Будуща школа маетъ стати братомъ, товаришомъ, матерью, отцемъ цѣлаго народа, въ которой онъ видѣти будетъ дорогу и помощь до счастливаго будущаго житія.

Нашъ народъ не есть безъ талантовъ, маетъ и охоты, но не маетъ дяки къ жертвамъ за культуру. Сей духъ жертвы маетъ въ немъ быти, але сего осягнетъ онъ только тогды, если въ томъ, за что жертвуетъ, будетъ видѣти чтось ему незамѣнительно нужное. А школа національна будетъ певно сякою. Не есть народа, въ котораго души не тужитъ желаніе быти великимъ. И за сю великость жертвуетъ онъ радо.

Сякъ потому исполнится желаніе наше, что цѣлое наше русское житіе переткано

будетъ золотою ниткою религійности и народности, Богъ, вѣра, народъ, отчина будутъ тѣми скарбами, которы дадутъ цѣлкомъ счастливое житіе народа.

Черезъ что?

Черезъ свѣдомость, котора вытворится на религійно-моральной національной основѣ, котора свѣдомость возродитъ потомъ объединеніе силъ такъ на культурно-экономичномъ, якъ и на политичномъ полю.

Правда, что се не доста говорити и ширити словомъ.

Треба ко сему и матеріальныхъ силъ. По моему скромному мнѣнію, треба обирати гроши черезъ дары, концерты, преподаванія и пр. на цѣль христіянско-каѳ. школы. Якъ бы красно, примѣромъ, если бы у насъ, на Подк. Руси, была одна вѣроисповѣдна модерна гимназія, або торговельна академія.

Сѣ суть коротко описаны дороги борьбы за вѣроисповѣдну школу и на сякой основѣ стоящихъ державныхъ школъ.

И словомъ не хочу сказати, что въ семъ вычерпалъ я вшитко о семъ предметѣ. Се и не дуже можливо въ коротькихъ рамкахъ. Но измагался я подати думки, которы показуютъ цѣль и способъ осягненія ея, которыхъ думокъ поширенье и розвитокъ только радостью будетъ для всѣхъ насъ.

А еще одно. Не одкладайме на дале початокъ сей работы. Если дагде, тогды тутъ треба апликовати правду пословицы: „Что нынѣ можешь сдѣлати, не откладай на завтра“.

Лишь одна велика цѣль есть и то сква Божа, и одна красна работа за будучность и долю народа. Се маетъ быти и въ школѣ, чтобы якъ повсюду, такъ и тутъ исполнилася правда, что Christus vivit, imperat, regnat!

АМЕРИКАНСКИМЪ ПРЕДПЛАТИТЕЛЯМЪ ВЪ ВНИМАНІЕ!!!

Просиме нашихъ американскихъ предплатителей, дабы засылали свои рештанціи на адресъ тамошной нашей редакціи и администраціи: Rev. Julius Grigassy, D. D., 431, George St. Braddock, Pa.!!!

http://rusyns-library.org – «Русинська Бібліотека - ИИФ въ Ужгородѣ» - "Бібліотека Стефана Бендаса", 12.2015

АПОЛОГІЯ.

„Православный“ крестъ.

Писалъ: о. Василь Ларь.

Смутна доля у одного господаря, когда выйдетъ на нивку по буряхъ, тучахъ и видитъ пустыню. Животъ пропалъ, повѣни нанесли намуль, а изъ людскаго труда майже и слѣдъ не остался. Моль, жаль, но что робити? Человѣкъ изотретъ слезы, воздыхнетъ къ небу и зачинаетъ нивку харити назадъ.

Подк. Русь, то войною и схизматицкими тучами знищена нивка. Жаль на ню попозирати, але что? Глянь на небо и имайся до работы! Правда, легко се сказати, а тяжко послухати, бо тутъ работа однаго, або двохъ ничего не урадитъ. Тутъ треба работы многихъ, ибо колоду, котору повѣни нанесли, оденъ не отвалитъ, но якъ многи запнутся, а то еще разомъ и подъ тѣмъ однымъ гасломъ, такъ пойдетъ. До сего стремѣло и стремитъ Общество св. Іосафата, апостолство молитвы, Канцеларія Обороны Вѣры, Общество св. Кирилла и Меѳодія. Шкода, что работа не идетъ свѣжимъ темпомъ. Одному не любится гасло, другому—названіе, третьому — се, або то. А въ дѣйстности не тамъ бѣда, что се общество носитъ назву св. Іосафата, а тамъ вновь не то бѣда, что водители »украинствующіе«, но бѣда инде! Мы того вѣрника своего одушевляеме, коли ему тучи ниву погубили, **чтобы уповалъ на Бога и имался до работы,** а при томъ сами?!

Схизматицки тучи межи прочими принесли намъ вопросъ »православнаго« трираменнаго креста.

Идеме черезъ Подк. Русь, особенно черезъ Мараморошъ и сердце стискается. Схизматики где лемъ могли, на противъ однораменнаго креста всягды понаставляли трираменны кресты. Хочешь-не-хочешь, лѣзетъ до головы думка о борьбѣ антихриста противъ

Христа. На Верховинѣ маеме одну церковь, где схизматики съ такимъ энтузіазмомъ облѣпили всѣ стѣны внѣшности церкви трираменными крестами, что и долонь бы межи ними не стала. А если пригадаеме себѣ, яки чаровны »покус-покус«-ы робили батюхи съ трираменнымъ крестомъ 1919-го года по ярмаркахъ въ Хустѣ, такъ поразумѣеме чему схизматики усилуются всягды всадити »символъ православія«, трираменый крестъ.

А мы на се что? До сихъ ничего! Не маеме выробленнаго становища. не маеме певной дороги. Что больше, въ одномъ-другомъ духовнику видиме отпоръ, **заниматися** симъ вопросомъ. »На что бурити свѣтъ съ такими маловажными рѣчами?« Ба, одна духовна особа въ высокомъ становищу на интерпеллацію молодшихъ постановляетъ такое: »Крестному знаменію нужно отдать почтеніе безъ взора, есть ли оно одно, або трираменное и безъ взора, кто его поставилъ«.Сіе постановленіе совсѣмъ изливается съ становищемъ схизматиковъ, якъ я то чулъ изъ устъ **однаго „протоіерея“ при посвященію** схизматицкаго креста. »Православны христіяне не ставлять различіе между крестомъ одно-, або трираменнымъ, бо то все одно!« Вправдѣ, на пользу »православія« все одно, но на пользу унія-товъ—нѣтъ! Уніяты най лемъ тужатъ, та потягаются за нашимъ крестомъ, но **мы „православны“, где лемъ однаго** пріятеля маеме, при **помочи** того напротивъ »уніятскаго« **креста** закоплеме свой »православный«!

Якъ видиме, **схизматики** по дурному не идутъ, а **мы на ихъ** планахъ еще достаточно не **разпознаемеся.**

А что **сказати** за свѣтску интеллигенцію? **Знаеме выпадокъ**, коли гдесь бывало **нашъ пѣвцо-учитель**, а днесь **державный управитель школы, по посвященію** батюхомъ »православнаго« креста остентативно идетъ до креста и **изнявше клебанъ, глубоко (рци: нашему** однораменному кресту може николи!) отдаетъ поклонъ, скажучи, что то все одно, крестъ та крестъ!

http://rusyns-library.org – «Русинська Бібліотека - ИИФ въ Ужгородѣ» - "Бібліотека Стефана Бендаса", 12.2015

Не дивно зато, если въ народѣ плекается индиферентизмъ и таки думки, якбы то было вправдѣ все одно! „Крестъ, та крестъ, распята, та распята, попы, та попы, ризы та ризы, служба та служба, вѣра та вѣра, то все и все одно!

Но у насъ не все одно! Правда и ложь день и ночь, чорное и бѣлое, грибъ та грибъ не одно! И въ раи дерево, а дерево, овочь и овочь не все одно! Адамъ изорвалъ овочь однаго дерева и послужило сму то на здоровля. Изорвалъ овочь другаго дерева и умеръ! Памятайме на се и мы и пригадуйме вѣрникамъ, чтобы не сталося то, чтобы оденъ священникъ заказалъ своимъ вѣрникамъ отдавати честь (клебанъ снимати, креститися) »православному« кресту, а другій то за дурницу и не хотѣлъ межи своими вѣрниками выкликати »религійну борьбу, неспокойности«. Брате въ Христѣ! Если ты, яко душпастырь не можешь и не смѣешь напомянути на губительный овочь „дерева“, та творя доля ниякъ незавидна!

Что кажетъ до сего вопроса Церковь свята? Римъ (Congr. de Prop. Fide) 1887. рока выповѣлъ: »Eminentissimi Patres decernendum statuerunt crucem ut aiunt Ruthenum, per se haud esse habendum veluti peculiare russiaci schizmatis symbolium, cum nil commune habeat cum dogmate. Nihilominus a dietis peculiaribus circumstantiis S. Congregatio Antistites jubet severe prohibere, ne novae trirames cruces erigantur, vel cum suppendanco inclinato vel cum Tribus ramis aequalibus ac paralellis; erectos vero sensim sine sensu et capta opportuna occasione ipsi abolere studeant«. Сесѣ ясны слова принесли свѣтлости въ томъ часѣ бурливу Галичину и засвѣтятъ на Подкарпнтской Руси, котора днесь ажь до комичной точности наслѣдуетъ долю бывалой Галичины.

Далъ бы Господь, чтобы мы съ отповѣдною дисциплиною ишли на фронтъ до бою изъ ворогомъ. Не боймеся того, что »наробимс сами схизму«! Кончимъ свои обовязки точно и совѣстно, а въ прочимъ, который зеленецъ маетъ впасти изъ дерева, та скорше, ци позднѣйше упадетъ и не задержишь его на яблонцѣ ани ты, ани я!

КУЛЬТЪ СС. ЕВХАРИСТІИ.

Священникъ при СС. Евхаристіи.

Писалъ: о. **Иларіонъ Илькович.**

Одная мнѣ познатая, иначе лучшаго духа протестантка изявила передъ мною, что ей то очень не милое, когда видитъ, что у нихъ храмы токмо въ недѣлю на короткое время отворятся, а за тымъ черезъ цѣлую седмицу останутъ затворенные, а человѣкъ не можетъ подражати тѣхъ вѣрующихъ каѳоликовъ, которые теченіемъ цѣлой седмицы входятъ въ церковь свою: или на службу или хотя токмо на моментѣ коротко помолитися. У насъ — говорила она — не находится мѣста а случая душевно такъ покрѣпитися.

Прошуся, по чему бы имѣли быти лютеранскіе храмы отворенные? На что, къ кому бы ся тамъ заходило? Нѣтъ тамъ по истинѣ никого, ненаходится тамъ ничего инаго, какъ въ обыкновенной комнатѣ или, если храмѣ вкусно снарядженномъ и такъ ничего большаго ненаходимъ какъ то въ одной концертовой залѣ. Для вѣрующаго каѳолика еще а ни только, ибо вкусная концертовая зала представляетъ чтось позитивнаго (искуство), храмъ такій же есть самая негація, страшныя руины, остатки того разумоваго вандализма, при который святостный Христосъ мусѣлъ его оставити, а все, что тамъ находится, голосно кричить: нѣтъ тутъ уже никого.

Храмы наши въ отношеніи къ лютеранскимъ такъ суть одинъ къ другому: какъ животъ къ смерти, какъ царская палата къ криптѣ. Крипта затворится. Память о усопшихъ иногда приведетъ тамъ кревныхъ, а тогда на коротенькій часъ отворится крипта, чтобъ немножко провѣтрилась, а знову на болшее время затворятся двери. Домъ же живующаго Христа Царя всегда отворенъ, подданные Его тамъ всегда заходятъ и выходятъ

http://rusyns-library.org – «Русинська Бібліотека - ИИФ въ Ужгородѣ» - "Бібліотека Стефана Бендаса", 12.2015

мистическая, вѣчная лампа тихо, но срозумительно бесидуетъ намъ о томъ Царѣ, который день а ночъ тутъ естъ, чтобъ свѣтилъ а покрѣплялъ а проявлялъ лучи своей неконечный любви. „**Ꙗко есть Господь на мѣстѣ семъ**“ (Бит. 28, 16) розуміется теперъ въ найсватѣйшей Евхаристіи. „**Кій бо языкъ тако велій имѣже есть Богъ приближаяйся емѹ, ꙗко Господь Богъ нашъ всѣхъ въ нижде аще призовемъ Его**“. (Демѣ. 4, 7.) **видяй бездны, сѣдяй на херѹвимѣхъ**“ (Дан. 3, 55.) который притомный на нашихъ олтаряхъ въ кивотѣ.

Для того истинно вѣрующіе въ живаго Христа все учинятъ, что могутъ а что требуетъ притомность Христа Царя. Тамъ вкусъ, чистота въ цѣломъ храмѣ а найпаче на олтарѣ, который какъ тронъ Христу служить. Не можетъ быти для вѣрующаго человѣка чего милшаго, какъ то, если самъ храмъ а олтарь самъ голоситъ, что тутъ живутъ люде, которые глубоко вѣруютъ въ присуствіе *живаго* Христа, прото тутъ *всегда* сія чистота а старанное снаряженіе.

Но — жаль — наши олтари не всегда представлаютъ сію вѣру въ живующаго Христе Царя, наши олтари много разъ ни съ далека не имѣютъ того вида, какъ то бы требовалъ тронъ Царя Христа а Его маестатъ. Видимъ и такіе олтари, которые покрыты суть запрошенною и очень нечистою плахтою. По истинѣ, не позвали мы бы нашего гостя къ столу подобнымъ обрусомъ покрытому. Много разъ олтари наши суть складки различныхъ предметовъ. Видимъ тамъ требники (и подерты) всѣхъ изданій, тамъ суть поотворенные календары, разныя записки съ именами оголошенныхъ и тѣ на которыхъ интенцію св. служба апликовалась. А понеже то *письмо,* костелникъ не смѣетъ къ симъ карткамъ доткнутися, на олтарѣ останутъ и умножается ихъ число черезъ цѣлый годъ. Тамъ находятъ мѣста фляшечки съ оливами, карандаши, окуляры. Все на олтарь полагается какъ на нѣкій то письменный столъ.

Не было бы то вкуснѣйше и Христу живущему отповѣднѣйше кромѣ книги св. Евангелія и *однаго* креста ничего инаго не оставити на олтарѣ, еще а ни литургикон по окончені св. службы. А при томъ постаратися, чтобъ всегда чиста была олтарная плахта, отповѣдныя свѣщи горѣли и по возможности живые цвѣты украшовали тронъ Христа а то постоянно т. с. ожидаемъ ли нѣкаго настоятеля, или нѣтъ.

Если сіе изъ очей тратимъ, вѣрники сомнѣватися будутъ, вѣруемъ-ли мы въ присуствіе *живаго* Христа, а если стараніе токмо на время будетъ т. е. только случайное, у вѣрникахъ утвердится мнѣніе ни кусъ не лучшее отъ помянутаго, что мы вѣруемъ въ присуствіе Христа, но внѣшнее почитаніе наше токмо такое, якое люде мертвымъ изъявляютъ. Нѣтъ много людей при мертвому, еще похоронъ не зачался, говорятъ, смѣются коло него, при притомности кревныхъ мертваго уже чесно поводятся. Такъ и мы въ церкви кричимъ, бесидуемъ на голосъ и то стерпиме и отъ вѣрниковъ, о глубокомъ поклоненіи ни слова, въ иныхъ околичностяхъ н. пр. при притомности чужихъ уже все похвално будетъ.

Говорятъ, что когда архіепископъ Г. померъ, потребно было помершаго въ иную комнату перенести. „Вѣрный“ слуга тогда свергъ мертвое тѣло на землю а за ногу тягалъ умершаго архіепископа по землѣ въ опредѣленную комнату. При церковныхъ обрядахъ при притомности множества людей уже „оплаховалъ“ своего господа архіепископа. Честно размышляющій человѣкъ посудитъ сыровое поведеніе сего слуги, тогда на сколько оскорбится маестатъ Архіерея нашего живаго Христа, если Ему токмо такое почитаніе проявиме, какъ чужи люде нѣкому то мертвому, которое оскорбительное было бы уже и противъ памяти однаго помершаго человѣка.

Почитати должны мы І. Христа въ св. Евхаристіи какъ живаго Бога, нашу вѣру съ вираженіемъ нашего искреннаго и внѣшняго почитанія пересадити имѣемъ въ души нашихъ вѣрниковъ а то найпаче нашимъ отповѣднымъ поведеніемъ при св. Евхаристіи. Читалъ я не давно статю въ одной часописѣ съ заглавіемъ: „Какіе то люде“. Тамъ пишется, что одная жена пришла къ священнику съ вопросомъ: „Духовный отче, скажте мнѣ искренно вѣ-

http://rusyns-library.org – «Русинська Библіотека - ИИФ въ Ужгородѣ» - "Библіотека Стефана Бендаса", 12.2015

руете-ли вы въ притомности І. Христа въ Евхаристіи?“ „Жено вѣрую, что вамъ пришло въ умъ о томъ сомнѣватися?“ была отповѣдь священника. „Прошу, была я въ церкви, вы меня не видѣли а я спозоровала, что вы предъ престоломъ не поклонилися, какъ то бы было належало, говорили вы на голосъ какъ бы вы не въ церкви были, вѣчная лампа не горѣла, о которой вы намъ только говорили а побуждали къ жертвованію на оливо“. Жено — говоритъ — священникъ — вы правду имѣете, что я такъ поводился, но то имѣетъ свою причину. Въ церки при олтарѣ одная работа мала кончитися, чтобъ честь въ евхаристичнаго Христа не оскорбилась, Евхаристію перенесъ я изъ церкви на иное дочасное мѣсто, тогда не было въ кивотѣ Евхаристіи, прото а ни не поклонился предъ престоломъ, и на голосъ голосъ говорилъ. А чтобъ а ни иные люде не кланялися предъ порожнымъ кивотомъ, загасилъ я и вѣчное свѣтло.

Прошуся теперь, если мы при притомность св. Евхаристіи такъ поводимся, какъ спомянутый священникъ при порожномъ кивотѣ а одинъ вѣрникъ опросилъ бы ся насъ: „Духовный Отче вѣруете-ли вы въ притомность І. Христа въ св. Евхаристіи а къ тому престолъ такъ бы выглядалъ, какъ высше описано, — могли — бы мы успокоителнаго отвѣта дати на наложеный вопросъ? Думаю, что нѣтъ!

Но если на сіе внѣшнее почитаніе уважати будемъ, а сіе почитаніе перенесеме въ души вѣрниковъ, кромѣ того, что великую радость учиниме дорогому нашему Спасителю, а передъ очами нашихъ вѣрниковъ станемся истинными „Христофорами“ — и всѣ вопросы нашей пастораціи легко дадутся рѣшити.

—

Вѣчный свѣтилникъ.

Писалъ: Сорочинскій.

Такъ называеме его, ибо всегда свѣтитъ. Въ залѣ тайной вечери запалили его и отъ того часа всегда горитъ въ церквахъ каѳолическихъ. А гдѣ не есть такого свѣтилника, тамъ запровадимъ его, потолкуйме мистику, значеніе его и народъ вдячно будетъ жертвовати и окреме на

воздержаніе его свѣтила, чтобы при найменше — въ худобнѣйшихъ церквахъ — хоть лемъ при богослуженіяхъ могъ горѣти. Если ступиме въ храмъ, очи наши глядаютъ свѣтло вѣчнаго свѣтилника, ибо сіе свѣтло скажетъ намъ своею нѣмою бесѣдою, гдѣ перебываетъ Господь, до Кого мы пришли, чтобы Ему поклонитися. Таже вѣчное свѣтло самый первыйразъ голоситъ присутность І. Христа въ СС. Евхаристіи. Голоситъ и выражаетъ нашу вѣру, что І. Христосъ въ день и ночь всегда присутный на престолѣ. Голоситъ, что наши храмы не порожны молебници, но „домъ Божій“ въ найтѣснѣйшомъ значенію слова, гдѣ присутный есть Іисусъ своимъ божествомъ и человѣчествомъ.

А знаніе того, воздвигнетъ, наполняетъ надѣею человѣка, который приходитъ въ храмъ, чтобы тамъ Богу служилъ, чтобы Его перепросилъ за грѣхи, чтобы отъ Него просилъ таки благодѣянія, яки люде, свѣтъ неможутъ подати. Сіе свѣтло пробудительно засвѣтитъ въ глубину души, а за нимъ крадутся теплы лучи довѣрія до сердца, въ которомъ запановало маловѣріе и розвило отчаяніе свои темны крыла. Молебници иновѣрцевъ такъ порожны, не горитъ тамъ вѣчное свѣтло, ибо тамъ не пребываетъ Іисусъ, а люде съ той стороны такъ холодно отходятъ, якъ тамъ прійшли, ибо не есть тамъ Евхарисгичнаго Іисуса, кто бы ихъ обдаровалъ, обогатилъ своими ласками и утѣшилъ. Якъ счастливы мы, что мы въ нашихъ храмахъ предъ Господемъ клечиме, съ Іисусомъ говориме и съ Его дарами богатѣеме. А якъ возвышающа та правда, такъ и серіозное мементо про каждаго, что въ храмѣ такъ треба справоватися, якъ справоватися маеме предъ лицемъ Бога вѣчнаго. Разсѣянность и невнимательность велики ураженія на присутнаго Іисуса.

Свѣтло вѣчнаго свѣтилника голоситъ дале безконечну любовь Іисуса до людей. **„Богъ любы єсть“**, кажетъ св. ап. и св. Іоаннъ (Соб. посл. І. IV—8). А І. Христосъ программу живота своего слѣдующими словами выражаатъ: **„Огнѧ прійдохъ воврещи на землю, и что хощꙋ, аще оуже возгорѣесѧ?“** (Лук. XII. 49). А сію про-

http://rusyns-library.org – «Русинська Бібліотека - ИИФ въ Ужгородѣ» - "Бібліотека Стефана Бендаса", 12.2015

грамму такъ трогательнымъ способомъ и перевелъ. Дѣло откупленія съ однымъ словомъ: любовь — можеме выразити. Св. Серафіонъ не зналъ иншакъ помочи одной бѣдной вдовицѣ, продалъ таже себе за раба, чтобы гроши могъ ей дати. Но Іисусъ о много больше сдѣлалъ за насъ. Не только свободу пожертвовалъ, но и житіе свое далъ за насъ, а то не якъ человѣкъ, но якъ Бого-человѣкъ. Но ани съ тѣмъ не задоволился. Чтобы свою жертву безкровно могъ до скончанія вѣка всегда повторяти, установитъ СС. Евхаристію. Рабомъ сталася, рабомъ любви, кто за насъ далъ запертися до Кивота до скончанія вѣка. Далъ запертися близько къ намъ, чтобы каждый могъ чувствовати теплоту Его близькости, участникомъ быти въ дарахъ Его любви. Ибо Іисусъ въ своемъ рабствѣ не такъ нищій, якъ былъ Серафіонъ. Іисусъ и въ рабствѣ непрестанетъ Богомъ быти, Господемъ неба и земли, который свободно распоряжаетъ съ всѣми тѣлесными, матеріяльными, душевными дарами. Кто приходитъ до Него сердцемъ, въ которомъ не есть духа свѣтскаго, то сердце Онъ наполнитъ небесными благодѣяніями. Кто твердою вѣрою до Него взываетъ, того Онъ поблагословитъ. За такъ велику любовь мусиме быти вдячны Ему! Приходимъ до Него чѣмъ частѣйше, хоть на коротку хвильку. Но витайме Его хоть и здалека, найпаче, если дорога коло храма насъ провадитъ. Принимайме Его якъ найчастѣйше въ наше сердце въ достойномъ св. Причастію. Если такъ будутъ люде робити, то укажутъ, что порозумѣли нѣму бесѣду вѣчнаго свѣтла о безконечной, вѣчной любви Христовой.

Свѣтло вѣчнаго свѣтилника голоситъ: безграничное смѣренномудріе Іисуса. Колись давно чудесну звѣзду запалилъ Богъ Отецъ небесный надъ Виѳлеемомъ, чтобы позначити, гдѣ есть Его Сынъ единородный. Теперь одна мала лампочка заступаетъ ту ясну звѣзду. Предъ палатами царскими войско стоитъ честну стражу. Іисусъ Царь царей задоволится однымъ малымъ свѣтилникомъ предъ бѣднымъ кивотомъ, въ которомъ Онъ перебываетъ. О, якое то смѣренномудріе! А тутъ и

лемъ съ такою душею и сердцемъ надо приступати. Такъ якъ мытарь. Но люде многоразъ наслѣдуютъ примѣръ гордаго, самолюбиваго фарисея. Всѣ мы бѣдны грѣшники предъ Богомъ, а то маеме выразити въ цѣломъ своемъ справованію въ храмѣ предъ кивотомъ. На то напоминаетъ каждаго малый свѣтилникъ слабо разсіяющимъ, но милымъ своимъ свѣтломъ.

То есть наука вѣчнаго свѣтла для насъ. Потолкуйме тѣмъ, которы то незнаютъ: своимъ вѣрникамъ. Палимъ то свѣтло хотъ лемъ при богослуженіяхъ, чтобы и тѣмъ способомъ отдали честь Іисусу въ СС. Евхаристіи, а потягли людей до любви къ Нему.

Издержки воздержанія такаго свѣтилника — паляще только при богослуженіяхъ — не больше якъ 30-40 Кч. рочно.

ДУШПАСТЫРЬ.

Сповѣдайме и сповѣдаймеся.

Писалъ: **о. Василій Ларь**

Если застановимеся надъ минувшиною гр. каѳ. Церкви на Подкарпатю, не трудно намъ усмотрѣти причины потрясенія ея. „Ворогъ вѣчный“ умѣлъ найти способы, чтобы поразрывати контактъ межи вѣрниками и духовенствомъ. Пекельна работа започата далеко въ минувшинѣ, досягаетъ верха въ часахъ по войнѣ, и не устаетъ ажь до днесь. Идетъ она разъ дорогою протиприродною, котору зраджуетъ „lex Apponyiana“. Другій разъ разпутаютъ по войнахъ заотравлены низки силы массъ. Третій разъ попутаютъ, та запоморочатъ свѣтъ утопіями національзма. И планъ вороговъ превосходно удается! Хитрѣ и циничны западны чаровники добрѣ умѣютъ до своего ремесла! Они уже научилися, что пока каѳолицизмъ не розбитый, ничего не урядятъ. „Даремно все — сказалъ гдесь отверто до массоновъ министеръ Рашинъ — я рокъ рочно все больше и больше процессій вижу при своей палатѣ проходити на отпустъ!“ Отже, треба старатися, чтобы каѳолицизмъ на Подкарпатю не пробудился!

http://rusyns-library.org – «Русинська Бібліотека - ИИФ въ Ужгородѣ» - "Бібліотека Стефана Бендаса", 12.2015

Якже намъ парализовати планы вороговъ?! Якъ намъ пріобрѣсти вновъ утрачены линіи на фронтѣ? Якъ намъ навязати вновь контакъ съ народомъ, котораго штучно поодрывали отъ насъ? Что намъ робити, чтобы и у насъ „росли процессіи на отпустахъ?“

Мы до сей работы сами отъ себе слабы! Однакожъ маеме въ рукахъ такое орудіе, предъ которымъ всѣ грѣшники такъ изчезнутъ, якъ „изчезаетъ дымъ“. Сіе божественное орудіе: св. сповѣдь!

Можетъ быти, что одному, другому лиха кровь поиграетъ въ жилахъ на споминъ св. сповѣди. Ледвы скончилисьме огромну работу съ пасхальною сповѣдею, а вотъ вновь пригадуютъ св. сповѣдъ! Война скончена, а вотъ зновъ про войну говорятъ. Та такъ, то такій нашъ свѣтъ и на томъ, на жаль, годѣ измѣнити. „Si vis pacem, para bellum!“

Поставиме вопросъ: 1. Якъ часто сповѣдатися намъ священникамъ? 2. Якъ часто потягати до сповѣди вѣрниковъ?

Прежде всего принужденны мы засвѣтити на таки стороны св. сповѣди, которы до нашихъ вопросовъ належатъ, а се: а) матерія сповѣди; б) неоцѣненны выгоды ея.

I. Становище догматики извѣстное предъ нами. Сповѣди треба намъ зато, ибо отъ смертельныхъ грѣховъ иншакъ не можеме обчистити душу. Если таже есть на души „post baptismum“ грѣхъ смертельный, маеме спасати себе одинокою медициною, св. сповѣдею. Сей обовязокъ наслѣдуетъ сейчасъ по грѣсѣ: „такъ, якъ дѣется на корабли, коли черезъ удары въ скалу зробится въ немъ дѣра, треба якъ найскорше воду вычерпати и дѣру направити, если не хотятъ всѣ сгинути“. (Христіянскій Пашпортъ, Жовква). А если бы се отдалилася, тогды по крайней мѣрѣ коло пасхи, а то уже „sub gravi“ маеме ити къ сповѣди. Иншакъ стоиме съ душею, если не есть смертельнаго грѣха, но лемъ простительный. На той случай „stricte“ не маеме обовязокъ приходити къ св. сповѣди, навѣть еще и до пасхальной сповѣди нѣтъ Правда, былъ часъ коли постановленіе латеранскаго собора

строго толковали. Еще и св. Ѳома изъ Аквину и при просительномъ грѣсѣ приписуетъ обовязокъ приступити къ пасхальной сповѣди. „Ille, qui non habet mortalia, non tenetur ad confessionem venialium, sed sufficit ad praeceptum Ecclesiae implendum, ut se sacerdoti representet et se ostendat, absque constientia mortalis esse; et hoc ei pro confessione reputatur. (Lib. IV). Что св. Ѳома такъ строгій, причина тому то, ибо маетъ предъ очами декретъ собора латеранскаго: „Omnis utrisque sexus fidelis, postquam ad annos discretionis pervenerit omnia sua solus peccata saltem semel in anno fideliter confiteatur, proprio sacerdoti“. Позднѣйше Церковь свята половляетъ на декретѣ собора латеранскаго, что до „proprio sacerdoti“. На соборѣ тридентійскомъ уже выбивается опинія св. Алфонза: Ecclesia praecipiendo confessionem annuam, tantum illam confessionem praecipit, quoae est debita ex institutione Christi. Christus autem nullam aliam praecipit confessionem, nisi mortalium, ut explicat Tridentinum, ubi ait: Venialia tamen taceri citra culpa... possunt... Ergo praeceptum Lateranensis est de confitendis solis mortalibus, utrum certum est apud omnes, non esse obligationem confitendi venialia. (Theol. mor. 41). Новый Кодексъ затверджуетъ науку св. Алфонза (902. кан.)

Но хотя простительный грѣхъ не есть „materia necessaria“, но есть зато „materia sufficiens“ до св. сповѣди. А се есть преважною рѣчею якразъ до нашихъ вопросовъ. Можеме приступати до святой сповѣди и тогды, если не маеме лемъ простительны грѣхи. Что больше „peccata jam remissa“ суть достаточною матеріею до св. сповѣди. (Noldvin, III. 273).

II.

Выгоды частой сповѣди неоцѣняемы.

1. Убольшаетъ въ насъ таинственну благодать (gratia sacramentalis). Кажда св. тайна даетъ намъ благодать освящающу, а коло сего еще ласку „сакраментальну“. По наукѣ св. Ѳомы чѣмъ лѣпше убольшается въ насъ при благодати освящающой, благодать таинственна (sacramentalis), тѣмъ лѣпше исчезаетъ въ насъ земный

http://rusyns-library.org – «Русинська Бібліотека - ИИФ въ Ужгородѣ» - "Бібліотека Стефана Бендаса", 12.2015

человѣкъ и выбивается „alter Christus“.

2. Часта св. сповѣдь принуждаетъ насъ заглянути до дуже компликованной внутренности нашей. Мусиме разважувати всѣ появленія духовнаго житія своего и и глядати гармонію съ этичнымъ свѣтомъ. Частый каянникъ скоро потрафитъ на кореня своихъ духовныхъ неспокойностей и тягнетъ ихъ вонъ, та откинетъ непріемныхъ гостей. При такомъ свѣтлѣ смѣло можеме сказати за св. сповѣдь, что она есть чудеснымъ средствомъ къ усовершиванію самаго себе. Изъ огляду на се новый кодексъ про законы тыждневу сповѣдь приписуетъ. (595. кан.

3. Но найбольшаго значенія маетъ часта св. сповѣдь про душпастырья. Въ которой парохіи заведена часта сповѣдь, тамъ можеме говорити о духовный животъ, а въ противномъ случаю николи!

Однымъ разомъ въ одномъ товариществѣ завели бесѣду о газетахъ, яко о зеркалахъ днешнаго свѣта. Оденъ судія забираетъ голосъ и кажетъ такъ: „Правдивый образъ днешнаго свѣта получите тогды, если слѣдите за судовыми столбами газетъ. Тамъ спознаете всѣ темны и свѣтлы стороны днешнаго человѣка“.

Та если вправдѣ днешный свѣтъ такъ, якъ онъ есть, выбивается на судахъ земныхъ, о много большой мѣри можно се сказати о св. сповѣди. Сей судъ много высшій отъ земскихъ судовъ. Отже передъ очами священника-сповѣдника летитъ цѣлый животъ изъ всѣми его красотами и мерзостями. А той животъ муситъ спознавати, ибо иншакъ пасторизація его „tabula rasa“. Безъ знанія живота николи не станется тою евангелгскою „солею“, и „свѣтомъ міра“, якъ то Господь Іисусъ желалъ. Се малъ держати предъ очами и св. Ѳома изъ Аквину, который до сповѣди желаетъ не лемъ тѣхъ, которы маютъ смертельный грѣхъ, но и иншихъ, чтобы показалися священнику „non quidem ad confessionem peragendam, sed ut Ecclesiae rectori subditi innotescant et ne lupus intra gregem lateat“. Еще теплѣйше говоритъ за св. сповѣдь Римскій катехизмъ. „Все, что святое, благое, богобойное черезъ Найбольшу доброту Бога въ Церкви

досягнено, маетъ приписатися св. сповѣди“. (Cat. Rom. 2, 5). И дѣйсто не можеме себѣ представити, якъ можно съ успѣхомъ выступити на казательницу, если якъ-такъ не знаеме болѣзни и радости своихъ слышателей! Не можно похопити, якъ можно быти „spiritus rector“-омъ своихъ вѣрниковъ, если непрестанно не придивляемеся духовнымъ измѣненіямъ парохіи! „Горе хворымъ, которы маютъ лѣкарья, который не спознается на діагнозахъ! Той легко напишетъ тяжки наслѣдки маючу отрову, нежели бы спасающаго лѣку далъ“.

4. Не можно проминути еще одну обставину, а именно субіективно беручи особу самаго священника. Онъ часто анализующи духовный животъ своихъ вѣрниковъ, въ нихъ, якъ въ зеркалѣ, усмотритъ самъ себе, якъ „человѣка“ съ всѣми своими слабостями, бѣднотами, и прійдетъ до того, что онъ такожде потребуетъ Божаго милосердія, якъ тоты грѣшники, которы глядаютъ олою на свои душевны раны. Священникъ усмотритъ, что всѣ измѣненія душевны своихъ вѣрниковъ въ меншой, або большой мѣрѣ найдетъ самъ въ себѣ, зато найкрасша доля для него, если станется „кротокъ и смиренъ сердцемъ“. А еще одно! Якъ неможливо, чтобы ктось пошелъ до шпипалю и на видъ людскихъ мукъ не тронулся и не хотѣлъ по возможности помагати, такъ не можливо, чтобы священникъ заглянувше при сповѣди на дно людскихъ мизерностей, душевныхъ мукъ, не тронулся и не хотѣлъ быти „милосерднымъ самарянином“.

При такомъ свѣтлѣ наши вопросы о частой сповѣди майже развязаны. Богу милый животъ безъ частой сповѣди не можетъ провадити ани священникъ, ани вѣрникъ. Практично берущи подъ увагу священника, 125. канонъ кажетъ такъ: „Curent locorum ordinarii, ut clerici omnes poenitentiae sacramento *frequenter* constientiae maculas eluant“. Что маеме розумѣти подъ тымъ „*frequenter*“? Богословы въ релаціи до другихъ каноновъ (595, 1367) терминъ частой сповѣди отъ 14 — до 30 дней толкуютъ и не дозволяютъ свя-

http://rusyns-library.org – «Русинська Бібліотека - ИИФ въ Ужгородѣ» - "Бібліотека Стефана Бендаса", 12.2015

щеннику отдалити сповѣдь дальше отъ однаго мѣсяца. (Theol. prakt. Quartal schrift, I., 53, 927).

Что до вѣрниковъ, на западѣ 14 дневну сповѣдь практикуютъ. У насъ така была давна традиція, что маеме потягати вѣрниковъ до сповѣди въ 4-охъ рочныхъ постахъ. На жаль, и тота традиція услабла и лишилося все на пасхальну сповѣдь. А сколько она варта, шкода о томъ и заниматися! Хиба „и то лѣпше отъ ничего!“ Отже, хочеме спасти народъ, потягайме его до частой, *мѣсячной* сповѣди. Не легка се рѣчь, но если найдеме отповѣдны рамки, удастся! Такими рамками можетъ послужити „Апостолство Молитвы“ въ споенности съ „Сердцемъ Іисусовымъ“ (якъ такожде новозаоснованное въ нашей епархіи „Апостолство св. Кирилла и Меѳодія“ — ред). Можетъ дакто примѣтити: „якъ можетъ выдержати священникъ, если бы прійшло ему цѣлы массы принимати каждаго мѣсяца“. Та правда, на початку не мало трудностей. Но если души усилующися до совершенности добрѣ познакомлятся съ структурою св. сповѣди и часто спѣшатъ до ней, уже трудностей мало и свещенникъ весело съ ними летитъ.

Въ прочемъ, если при такой працѣ треба и труду мало пріяти, та что?! **„Царствіе Божое нѫдитсѧ и нѫждницы восхищаютъ є“**. (Матѳ. 11, 12).

Апостолство св. Кир. и Меѳодія.

Рубрику ведетъ: о. **А. Илницкій,** предсѣд. еп. выбора АСМ.

Апостолство въ Епархіи Мукачевской дѣйстно заосновалося.

Членами епархіальнаго Апостолства голосилися и вписалися до сихъ поръ: 1) о. Василій Ларь, 2) о. Николай Русинковъ, 3) о. Іоаннъ Шерегій, засѣд конз., 4) о Іоаннъ Слукъ, поч намѣстникъ, 5) о. Викторъ Хома, намѣстникъ, 6) о. Михаилъ Мочкошъ, 7) о. Димитрій Поповичъ, 8) о. Юлій Желтвай мол., 9) о. Августинъ Куштанъ намѣстникъ, 10) о. Стефанъ Ортутай намѣстникъ, 11) о. Алексій Мирошшай, 12) о. Павелъ Карцубъ мол., 13) о. Іосифъ Шерегій, 14) о. Григорій Пагій, 15) о. Іоаннъ Сокулъ, 16) о. Андрей Шерегій, 17) о. Константинъ Пуза, 18) о. Викторъ Поповичъ, 19) о. Теодоръ Когутичъ намѣстникъ, 20) о. Василій Ляховичъ, 21) о. Іосифъ Кампо, 22) о. Даніилъ Еней поч. намѣстникъ. Съ 3 членовымъ Епарх. Выборомъ въедно: 25 и всѣ богословы ужгородской духовной семинаріи въ числѣ 35; совокупно таже: 60.

Епархіальный выборъ подчеркиваетъ здѣсь, что именословъ сообщенъ не изъ иншой цѣли, но чисто и исключительно ради эвиденціи, чтобы рекламовати могли тѣ, которы эвентуально голосилися, но мы ихъ письмо не получили! Вступъ въ Апостолство цѣлкомъ самовольный и далеко отстоитъ отъ интенцій Епарх. Выбора прессіоновати кого-нибудь и якимъ-либо способомъ на вступленіе въ Апостолство!

Епархіальный Выборъ на послѣднемъ своемъ засѣданію составилъ »работный рядъ« нашего Апостолства и печатаетъ его низше для впр. и пр. сголосившихся и эвент. голошаемыхся членовъ для той цѣли, чтобы они подали къ сему »работному ряду« свои почт. примѣчанія письменно, ибо на основѣ сихъ примѣчаній будетъ установленъ конечный текстъ »работнаго ряда« общимъ собраніемъ Апостолства, созываемымъ на позднѣйше опредѣляемый день близшихъ мѣсяцевъ до Ужгорода.

Общое собраніе установитъ также квоту членскихъ оплатъ и зырѣшитъ справу дополненія (кооптаціею) Епарх. Выбора. Денный очередь общаго собранія будетъ впрочихъ сообщенъ въ удобномъ времени съ впр. и пр. членами.

* * *

Работный рядъ Апостолства св. Кирилла и Меѳодія въ Мукачевской епархіи

Къ § 1.

Въ дусѣ общихъ статутовъ цѣлею (задачею) епархіальнаго Апостолства есть:

а) 1. съ откиданіемъ расколническихъ нападеній, работати къ обновленію набоженскаго живота въ нашемъ народѣ и къ розширенію и укрѣпленію идеи кирилло - меѳодіевской (уніонизмъ);

http://rusyns-library.org – «Русинська Бібліотека - ИИФ въ Ужгородѣ» - "Бібліотека Стефана Бендаса", 12.2015

2. усиловатися о набоженску едноту въ русскомъ народѣ на Подкарпатахъ;

3. старатися о набоженскихъ потребахъ славяновъ иныхъ обрядовъ въ нашей державѣ жіющихъ (эвентуально рим.-католики чехи, которы требуютъ духовнаго выслуживанія).

Б) Къ достиженію тѣхъ всеобщихъ цѣлей возьметъ себѣ въ задачу:

1. Домагатися тому, чтобы въ набоженскихъ, харитативныхъ и организаціонныхъ дѣлахъ всегда на одномъ общомъ каѳолическомъ фронтѣ были русски, словацки и чешски каѳолики;

2. перевести задачи повѣренны центральнымъ Апостолствомъ;

3. уможнити споенну работу съ Чиномъ оо. Василіяновъ и Редемптористовъ, которы работаютъ въ смыслѣ программы Апостолства;

4. подпоровати предпріемства чешскихъ круговъ о разширенію особлива го монашескаго Чина, заложаемаго въ мыслѣ уніонистической;

5. старатися о томъ, чтобы мысли, интенціи и традиціи бл. п. епископовъ нашихъ Тарасовича, Партенія, Декамелиса и пр. за думку церковной уніи ревно работавшихъ, остались въ нашемъ народѣ въ полной силѣ и живости.

Къ § 2.

Мѣстопребываніемъ епархіальнаго Апостолства есть Ужгородъ, яко столичный городъ Епископа Мукачевской Епархіи. Общи собранія, эвентуальны славности, манифестаціи Апостолства и подобны, отбываются правильно въ Ужгородѣ, або въ Мукачевѣ, якъ столичномъ городѣ иногда епископовъ Мукачевскихъ, которы щиро работали и страдали за думку уніонизма.

Къ § 3.

1. Членски оплаты установляются въ Мукачевской епархіи въ мѣсячныхъ..... Кч. Сумма отъ епарх. членства собранна воспользуется—до большаго развитія Апостолства—на цѣли епархіальнаго Апостолства. Но когда то матеріальное состояніе епарх. Апостолства дозволяти будетъ, ¼ часть членскихъ оплатъ, даровъ, оферъ и отказовъ, зашлется централѣ Апостолства въ Оло-

моуцѣ.

2 Особливы средства Апостолства епархіальнаго:

а) Торжественны богослуженія на праздникъ славянскихъ вѣроизвѣстителей св. Кирилла и Меѳодія въ Ужгородѣ и въ всѣхъ приходахъ епархіи съ проповѣдею о дѣятельности Святыхъ въ смыслѣ распоряженія епарх. Ординаріята ч. 2675/27. такимъ образомъ: чтобы чѣмъ близше пришли къ сердцу вѣрниковъ св. Братья вѣроизвѣстители, закладатели славянской письменности и азбуки названной »кириллица«, силою которой сохранилася посредствомъ церквей и церк. школъ спасительна вѣра и народность наша;

б) на сколько возможно мѣсячны, сполечны побожности по святкамъ вызначенаннымъ полными отпустами (ихъ списокъ во предидущомъ ч. Душп.) и то сполечна св. сповѣдь и причащеніе съ торжественнымъ засѣданіемъ членовъ общества, на которомъ погово рится всѣ актуальны вопросы Апостолства,

в) съорганизованіе св. народныхъ миссій, духовныхъ реколлекцій, просвѣтительныхъ курсовъ, прелекцій и пр.;

г) выдаваніе священникамъ, интеллигенціи и народу нашему нужныхъ добрыхъ религійныхъ, апологетичныхъ просвѣтительныхъ и пр. часописовъ, брошуръ, книгъ и образковъ;

д) чрезвычайны демонстративны и праздничны собранія, преподаванія, або по можливости и способны театральны представленія;

е) паломничества на мѣста кириллометодіевскою думкою посвященны (Белградъ, Мукачево);

ж) организованіе не только духовенства и народа подъ прапоръ Апостолства, но головна забота о душевныхъ потребахъ днесь съ взоромъ религійныхъ вопросовъ ровнодушной, або абсолутно невѣрующой интеллигенціи свѣтской, чтобы и сей послѣдный животный элементъ нашей Церкви и народности перенялся охотою: продолжати духовный животъ и работати за ду-

http://rusyns-library.org – «Русинська Бібліотека - ИИФ въ Ужгородѣ» - "Бібліотека Стефана Бендаса", 12.2015

хное возрожденіе народа;

з) ширење кирилло-меѳодейской идеи особливо среди учащейся молодежи и закладаніе братства головно между ними, чтобы изъ нынѣшней молодой генераціи выросли крѣпки столпы Церкви, вѣры и народности.

Къ § 4.

Основующіи члены получатъ отдѣленный честный дипломъ. Въ челѣ каждой группы стоитъ ревнитель. Ревнители составляютъ мѣстный выборъ Апостолства, который по потребѣ можетъ себѣ избрати предсѣдательство

Къ § 5.

Въ каждомъ мѣстномъ отдѣленію есть однымъ изъ условій къ полученію отпустовъ. Списки членовъ изъ каждаго мѣстнаго отдѣленія заслатися маютъ ежерочно епархіальному выбо.у.

*

Якъ будетъ праздновати по сему Епархія Мукачевска свято св. Кирилла и Меѳодія?

Въ сей справѣ на повторительное возваніе Преосвященнаго Епископа посредствомъ Епарх. Выбора АКМ – подали релаціи 19 окр. намѣстники (только половина всѣхъ!) и на основѣ большинства предложенныхъ мнѣній Его Преосвященство опредѣлилъ праздновати свято по старому стилю (18. юлія по григоріянскому), но officium праздника починая уже отъ настоящаго года переложится на близшу недѣлю (сего г. таже на 17. юлія по грегоріянскому) и на сію недѣлю повинны всѣ оо. Духовны тему своей проповѣди брати изъ живота и дѣятельности св. Братей. Виждь оф. часть сего числа съ нумеромъ: 2675/27.

»Apoštolát«. Уже симъ поводомъ отпоручаеме впр. и пр. Членамъ АКМ, чтобы предплатили на мѣсячный органъ Централы АКМ въ Оломоуцѣ: »Apoštolát«. Газета содержуетъ всегда перворядны статьи, сообщенія и вѣсти объ уніонистическомъ руху цѣлаго свѣта. Каждый членъ былъ бы повиненъ читати сію статочну газету. Предплата на рокъ: 12 Кч. Адресъ: »Apoštolát« Olomouc, Žerotínovo nám. Salesianum.

ОБОРОНА ВѢРЫ

Рубрику ведетъ: о. **А. Илницкій**, директоръ ЦКОВ.

00. Намѣстникамъ на ярны (весенны) окр. соборы.

Ad pertractandum!

Центральна Канцеларія Обороны Вѣры изъ своего засѣданія съ 12./V. 1927., ч. 624. на проіектъ однаго намѣстническаго округа, съ дозволеніемъ Преосв. Епископа, рѣшила разширити свою дѣятельность на провинцію, зато обертается до всѣхъ впр. оо. Намѣстниковъ и духовниковъ прошеніемъ, чтобы въ чѣмъ большомъ числѣ вступили въ члены ЦКОВ.

На самъ передъ хочетъ мати въ каждомъ округѣ однаго члена довѣрника, кто былъ бы выбраный на проіектъ намѣстника черезъ оо. духовниковъ на ярномъ соборѣ священниковъ. Обовязки сего окружного довѣрника были бы:

1. Каждого мѣсяца разъ заслати повѣдомленія централѣ о всѣхъ тѣхъ рѣчахъ, движеніяхъ и событіяхъ, которы случилися въ округѣ и стоятъ въ связѣ съ обороною вѣры. (Насильствія схизматиковъ, разширеніе баптизма або субботничества, больши церковны торжества, миссіи и пр.).

2. Постарается, чтобы въ своемъ округѣ чѣмъ лѣпше были разширены брошурки, выданы для обороны вѣры: организуетъ при всякой выгодной прилежитости собиранія для цѣлей Канцеларіи между священниками и вѣрниками; заохочуетъ священниковъ, чтобы въ церквахъ поставили скриньки для розпродажи брошурекъ, добрыхъ книгъ и газетъ. О семъ такожде реферуетъ каждого мѣсяца.

3. Въ эвиденціи держитъ и возбуждаетъ священиковъ и вѣрниковъ, чтобы предплатили и собирали предплатниковъ на дух. газету: »Благовѣстникъ«.

4. Повѣдомляетъ централу, если довѣдается про якійсь нападъ въ газетахъ або на собраніяхъ на вѣру, про-

http://rusyns-library.org – «Русинська Бібліотека - ИИФ въ Ужгородѣ» - "Бібліотека Стефана Бендаса", 12.2015

тивъ священниковъ, противъ Церкви и пр., зажадаючи отъ ЦКОВ, чтобы помѣстил ректификацію, або порушила процессъ.

5. Окружны довѣрники причисляются до рады ЦКОВ, и достанутъ отъ Преосвящ. Епископа потвержденіе выбора и окремѣшное выименованіе. Суть такожде увольнены отъ оплаченя членской оплаты.

Членомъ ЦКОВ можетъ быти въ прочихъ каждый священникъ и гр.-каѳ. вѣрникъ.

Повинности членовъ суть слѣдующіи:

1. Повѣдомити централу, або окр. довѣрника о всѣхъ такихъ событіяхъ, которы маютъ даяку связь съ обороною вѣры.

2. Разширити брошурки вѣрооборо-ны и хр. газеты

3. Засылати статьи, вѣсти и повѣдомленія для христіянскихъ газетъ.

4. Рочно заплатити 10 Кч якъ членску оплату.

——

Прессовы напады противъ оо. Василіянъ.

Извѣстно будетъ предъ болшинствомъ нашего Впр. Духовенства, что противъ оо. Василіянъ, особливо тѣхъ которы повѣренны отъ Святѣйшаго Римскаго Престола перевести реформу Чина въ Подкарпатской провинціи, бываютъ уже отъ продолжительнаго времени частѣйши безосновны клеветны и злоохотны напады въ непріятельской прессѣ. Пока эксцелловали въ сихъ протикаѳолическихъ, отъ каждаго совѣстнаго вѣрника соединенной гр.-каѳ. Церкви осуждаемыхъ экскурсіяхъ только »Русская Земля«, оывалый »Русскій Вѣстникъ«, або »Подкарпатски Гласы«, доти цѣлкомъ розумѣли мы, откуду вѣтеръ вѣетъ!

Но, когда уже и нынѣшный »Русскій Вѣстникъ« посла Куртяка напружаетъ свои »стрѣлы« противъ о. Решетила и разношуетъ, что о. Решетилу »Волошиновцы« хотятъ сдѣлати »новымъ владычимъ секретаремъ«, тогды надо было напоминати редакцію вопроснаго органа, чтобы не сталася ширительницею безосновныхъ злоохотныхъ и фалши-

выхъ плетокъ. Надо было подчеркнути, что о. Решетилу мы и нашъ народъ щиро любиме и прото протестовали мы успѣшно противъ его выповѣдженія въ 182 протоколахъ съ 8500 подписами. Надо было выявити, что Преосв. Епископъ вдоволенъ съ дѣятельностію о. Стойки секретаря, но само такъ вдоволенъ и съ работою о. Решетилы, ЧСВВ. миссіонера.

Съ симъ припадомъ »Русскаго Вѣстника« соключенно замѣститель протоигумена ЧСВВ обратился къ Его Преосв. Епископу просящи оборону противъ клеветающихъ нападовъ и чтобы цѣлкомъ ясно стояло мнѣніе Епископа Петра въ справѣ предъ Духовенствомъ, сообщаеме здѣсь въ достовѣрной копіи епископску отповѣдь: Копія. Высокопреподобному **о. Поликарпу Буликъ,** заступнику протоигумена ЧСВВ, игумену въ Мукачевѣ. Подмонастырь. Отповѣдаючи на допись Вашу съ 14./V. 1927., повѣдомляю Ваше Высокопреподобіе, что отъ продолжительнаго часу и я съ неспокойностью позираю на тѣ несправедливы прессовы аттаки, которыми на великозаслуженныхъ Отцевъ Василіянъ особливо же на о. Стефана Решетилу, ревнаго миссіонера непріятели Церкви злоохотно нападаютъ.

Цѣлкомъ осуществуются въ семъ дѣлѣ драгоцѣнны слова Вѣчной Правды: »Нѣсть рабъ болій Господа своего и посланникъ пославшаго его. Аще мене изгнаша и васъ изженутъ... и будете ненавидимы имене моего ради«.

Якъ Спасителя Іисуса пренаслѣдовали враги за его Божественну доброту, такъ и Отцевъ и съ ними вьедно Чинъ Василіяновъ нападаютъ прото, что они жертвуются цѣлкомъ справѣ Христа и отъ Него заоснованной Каѳ. Церкви.

Извѣстно Вамъ, Высокопреподобный Отче, что такъ я, якъ всѣ съ мною чувствующіи священники богоспасаемой епархіи мукачевской вполнѣ уважаеме и оцѣняеме отъ початка неутомиму дѣятельность всѣхъ Отцевъ Чина Св. Василія Великаго, которы въ дѣлѣ переведенія реформы въ нашей Подкарпатской русской каѳ. провинціи отъ Рим-

http://rusyns-library.org – «Русинська Бібліотека - ИИФ въ Ужгородѣ» - "Бібліотека Стефана Бендаса", 12.2015

скаго Апостолскаго Престола опредѣленой, такъ корректно и похвально участвуютъ.

Да будетъ таже сіе довѣріе и вдовольствіе архипастыря, священниковъ и вѣрниковъ епархіи нашей тѣмъ большою утѣхою для всѣхъ Васъ, чѣмъ хитрѣйши и завзятѣйши напады непріятеля!

Вдячно признаваю сесимъ отъ имени всѣхъ тѣхъ, которыхъ въ церковномъ отношенію репрезентовати назначила мою скромну особу Святѣйша Римска Курія, что **Отцы Василіяне,** о которыхъ здѣсь слово идетъ, **политикою и языковыми вопросами никогда не занимались,** но наоборотъ безъ всякаго вмѣшательства въ свѣтски дѣла, всегда своєму св. званію и присягѣ вѣрно исполняли и исполняютъ свои монашески, духовны повинности.

Что же до безосновной и шкодливой выдумкѣ »Русскаго Вѣстника«, котору отъ той же газеты перебрали и »Подкарпатски Гласы«, прошу взяти къ свѣдѣнію, что директоръ ЦКОВ, о. Ал. Илницкій сейчасъ послѣ появленія вопросныхъ фалшивыхъ вѣстей изъ своей иніціативы зажадалъ поправку и той жадости обѣ газеты удовлетворили.

Вручаяся въ благоговѣйны молитвы Вашего Высокопреподобія, остаюся, въ Ужгородѣ, 20. мая, г. 1927. благосклонный отецъ Вашъ въ Христѣ: **Петръ,** в. р. епископъ. Для достовѣрія сей копіи: Илницкій, в. р. нотаръ Конзисторіи.

——

Жертвы на ЦКОВ изъ года 1927.

Перенесенно изъ чис. 5. Кч: 1460·70. 1) **А. Мирошшай** Кч 30; 2) **Ю. Желтвай** Кч 10; 3) **А. Тинкъ** Кч 20; 4) **Выш. Нѣмецкое церк. община** Кч 22; **Церк. книгова скриня Ужгородъ** Кч 91·50. **Совокупно:** Кч 1634.

Благодариме и дальши жертвы просиме отъ тѣхъ, которы еще и до сихъ поръ не принєсли свой даръ на престолъ обороны вѣры!

Най организуютъ впр. оо. Духовны собираніе для цѣлей ЦКОВ при всякой на то угодной прилежитости, понежи безъ

помощи Канцеларія своимъ задачамъ удовлетворити не можетъ.

——

Вязни изъ Леополдова къ ЦКОВ

Вязни изъ Леополдова (Illava) въ числѣ 80 (гр.-каѳ. и вост.) съ тѣмъ прошеніемъ обратилися къ ЦКОВ, чтобы была у нихъ кончена св. Литургія по крайней мѣрѣ 4 разъ рочно (на найбольши праздники) по нашему обряду.

Прошеніе переложенно до пряшевскаго Ординаріята для благосклоннаго исполненія, вязнямъ же выслано 200 апол. брошуръ для полезнаго чтенія съ дозволеніемъ дирекціи.

——

Мѣсяца мая раздѣленно сторонамъ явившимся въ Канцеларіи и просящимъ добрѣ книжки понадъ 2000 апол. брошуръ. Но — на жаль — изъ между Духовенства съ ширєніемъ сихъ книжокъ не старается больше, якъ 10—15 особъ!

ПРОПОВѢДНИКЪ.

Важность школы въ воспитанію дѣтей.

Права родичей на школу.

Въ днешныхъ дняхъ непрестанно чуеме говорити, что жіеме въ часахъ свободы. Каждый и вшитко хочетъ свободу мати и то, чтобы ю не могло имѣти. Правдиву свободу однакожь только христіянство даетъ человѣку, бо освобождаетъ насъ отъ рабства грѣха и рядитъ животъ нашъ вѣчнымъ, неизмѣннымъ закономъ Божой правды. Безбожный, невѣрный свѣтъ противляется обовязующей симъ закона Божаго прото, чтобы могъ свободу дати своимъ грѣшнымъ, нечестивымъ склонностямъ. И оттуду тотъ сильный бой противъ христіянства, противъ христіянской школы и воспитанія.

Говорится о свободѣ совѣсти. Такъ и христіянинъ-каѳоликъ свободно малъ бы кончити свои набожески повинности и права. Къ набоженской свободѣ належитъ и воспитательное право родичей. А есть

http://rusyns-library.org – «Русинська Бібліотека - ИИФ въ Ужгородѣ» - "Бібліотека Стефана Бендаса", 12.2015

то свобода совѣсти, когда родичи не маютъ право воспитати дѣтей по своей совѣсти и вѣрѣ, або когда имъ то право отобрати хотятъ?! Позволяютъ родичамъ дома по ихъ волѣ воспитати дѣтей, но въ школѣ хотятъ воспитати дѣтей безъ набоженства, что больше—напросто противъ набоженства родичей.

Если родичи маютъ повинности до школы и до учителя, тогда и права маютъ, бо повинности всегда тягнутъ за собою права. Которы тоты права, которы вы, родичи, маете на школу, укажу вамъ днесь.

—!— Самый первый разъ маютъ право родичи жадати, чтобы школа, которой повѣрили дѣтей своихъ, воспитала въ дусѣ христіянскомъ, набожно-нравно. Если школьное воспитаніе продолженіе воспитанія фамилійнаго, тогда и школа маетъ воспитовати набожно-нравно.

Христіянски родичи убѣжденны въ томъ, что вѣра Христова—едина правда спасительна, на ней виситъ дочасное и вѣчное благо такъ еднотливаго человѣка, якъ цѣлаго человѣческаго общества. Совѣсть намъ кажетъ, что вы отвѣтственны Богу за воспитаніе дѣтей вашихъ. Если такъ, тогда полнымъ правомъ маете жадати, чтобы школа воспитала вашихъ дѣтей набожно-нравно. Не можете быти спокойны, когда школа воспитуетъ безъ вѣры, то было бы противъ вашей совѣсти. А если школьное воспитаніе есть продолженіемъ воспитанія фамилійнаго, на ней маетъ школа дале будовати, тогда маетъ быти съ нею въ согласію, бо спротивно порушаетъ въ дѣтинѣ ровновагу убѣжденія. Дѣтина, молодецъ подаетъ себѣ вопросъ: „Что есть правда? Отецъ и мати иншакъ учили, якъ учитъ учитель. Або родичи кламали, або учитель не говоритъ правду, або ни одинъ не маетъ правду, а я буду дѣлати по своему“.

Люде воспитанны безъ побожности, мало даколи станутся добрыми членами человѣческаго общества. Кардиналъ Гилбонсъ оповѣдуетъ случай, гдѣ молодый человѣкъ осужденный былъ якъ злочинецъ. Правный заступникъ его ословилъ судъ и говорилъ: „Выганяете изъ школы Бога и Его законъ; лишаете человѣка рости якъ самъ хочетъ, а если слѣдствіемъ

такого воспитанія преступитъ законъ, осудите его якь злочинца? Есть то справедливо?

Христіянска совѣсть, здоровый розумъ жадаютъ, чтобы школа воспитовала дѣтей по волѣ христіянскихъ родичей, что родичи маютъ право жадати.

Особливо маютъ жадати родичи, чтобы въ христіянской школѣ былъ учитель вѣрующій, человѣкъ побожный. „Если не есть учитель добрый, тогда все въ школѣ лемъ бѣленый гробъ“—говоритъ славный воспитатель Келнеръ. Якъ можетъ воспитати добрыхъ, побожныхъ дѣтей учитель безбожный, кто знеуважаетъ законъ Божій, жіетъ соблазнительно, посмѣхи робитъ предъ дѣтьми съ ихъ набоженства. Таже въ школу христіянско-каѳолическу только учитель христіянинъ, побожный, вѣрующій человѣкъ можетъ быти припущенный.

Родичи! Маете право жадати, чтобы цѣлое выучованіе, житіе школы перенятое было духомъ христіянскимъ. Дарьмо будетъ выучоватися въ школѣ, въ тыжднѣ двараз набоженство, если дальшое остатное выучованіе будетъ безбожное. Школа, котора лемъ разумъ обрабляетъ, а волю несклоняетъ до побожности, до честнаго живота, никогда не воспитуетъ добрыхъ, нравныхъ людей, а еще менше вѣрующихъ христіянъ. Така школа не есть воспитательнымъ уставомъ, но только дрессурою разума и памяти. Набоженство, есть средство и источникъ нравнаго воспитанія, а выучованіе никогда неможетъ быти отлученно отъ того источника. Добрый учитель въ всѣхъ предметахъ найдетъ связь съ набоженствомъ. Не есть досить однакожь, чтобы дѣтины только говорилося о набоженствѣ, треба, чтобы цѣлое выучованіе, слова, прикладъ учителя, цѣлое житіе школы дѣтину возбуждали къ набожному—нравному животу.

Родичи маете право жадати, чтобы Церковь мала вплывъ на школу, ибо она такое право маетъ на дѣтей, якъ вы самы. Закономъ Божимъ бо воспитуется дѣтина по христіянски. А кто достал ь отъ Бога посланіе голосити вѣчны правды закона Божаго, якъ не Церковь? Церковь

http://rusyns-library.org – «Русинська Библіотека - ИИФ въ Ужгородѣ» - "Библіотека Стефана Бендаса", 12.2015

нехочетъ мати неограниченну надвладу надъ школою, но такожде неможетъ отказатися воспитательнаго права, якое ей Богъ наложилъ, а то право воспитанія и въ школѣ маетъ перепровадити.

Родичи маютъ право жадати, чтобы школа воспитала разумно.

Историкъ Ксенофонъ пишетъ о перзановъ слѣдующое: „Въ Перзіи ходятъ дѣти въ школу, чтобы училися справедливости такъ, якъ въ Атенахъ учатся читати, писати. Молоды перзане наведенны суть на всѣ добродѣтели; самый первый-разъ, чтобы говорили правду, были покорны, тверезны, послушны. Школа далеко стоитъ отъ пяца, чтобы крикъ свѣта не перепонилъ ихъ въ поступу въ добродѣтеляхъ“.

Так понимали важность нравнаго школьскаго воспитанія люде погански, своимъ природнымъ, здоровымъ разумомъ. Тымъ лучше маете старатися о томъ вы, христіянски родичи. Славный воспитатель Коменскій въ своихъ воспитательныхъ списахъ то пишетъ, что школа парворядно выучовати маетъ про вѣчность, про Бога. Съ мудерцемъ Сенекою говоритъ: „найперше учится нравы, а такъ мудрость, ибо мудрость безъ нравовъ не постоитъ“.

Тоты были бы права ваши, родичи, на школу. Тоты права даваетъ вамъ самъ Господь Богъ съ тѣмъ, что дѣти суть такъ его, якъ ваши, а вы отвѣтливы за ихъ воспитаніе. Того права даетъ вамъ и та околичность, что вы на школу платите. А за свои гроши маете право жадати школу духа христіянскаго.

Съ тѣхъ правъ слѣдуетъ, что неможете отказатися легкомысленно школы. Будь кому повѣрите воспитаніе дѣтей вашихъ, все вы будете за нихъ отвѣтливы. Маете таже дати дозоръ, ци воспитуетъ школа дѣтей вашихъ побожно—нравно; а если нѣтъ, то маете жадати, чтобы вы про ихъ зопсутіе не были даколи отъ Бога страшно суждены.

Что робили въ такихъ случаяхъ свѣдомы христіяне, скажу вамъ изъ исторіи. Каѳолики Сѣверной Америки и Франціи, при безбожныхъ школахъ штатныхъ, на

которы свои податы платятъ, зарядили особны школы церковны, побожны, на содержаніе которыхъ не жалуютъ ани найбольши жертвы. Протестанты англичане отобрали каѳоликамъ Айришамъ всѣ школы. Великими покутами и выгнанствомъ заказали каѳолическимъ учителямъ выучовати хотя и тайно. Дати имъ хотѣли школы безплатны, но духа протестантскаго. Но каѳолически родичи не дали нагваритися, отстрашитися и отповѣли: „радше жадна школа, якъ така, котора дѣтямъ нашимъ вѣру изгубитъ“. Когда въ Белгіи принесли законъ, что школа маетъ быти безбожна, каѳолики ставляли себѣ набожны школы особно; 2000 каѳолическихъ учителей подяковало за службу, ибо радше остали безъ хлѣба, якъ мали безъ Бога выучовати въ школахъ.

Такъ робили родичи и учители, которы убѣжденны были о великомъ значенію христіянскаго воспитанія. Но они еще больше изробили. Дали вамъ прикладъ, что маете вы робити противъ того намѣренія, что взяти хотятъ вамъ христіянску школу, а съ ней прогнати побожное воспитаніе.

—!— Исполняйте свои новинности до школы, но искайте и свои права на школу. Не выдайте изъ рукъ школу христіянску, чтобы не нарѣкалъ надъ вами Богъ словами пророка Іереміи: „два бо зло сотвориша людіе мои: мене оставиша источника воды живы, и ископаша себѣ кладенцы сокрушенныя, иже невозмогутъ воды содержати“. (Іерем. II. 13). Христіянска правда есть студня воды живой, источникъ дочаснаго и вѣчнаго блага. Невѣрствіе есть цистерна, въ которой вода каламутна и перетворяется на смердящу млаку. Христіянска школа и воспитаніе черпаетъ изъ студни здравой, живота вѣчнаго, безбожное воспитаніе черпаетъ изъ студни порожной, або изъ смердячой млаки и напаваетъ съ отровою.

Недозвольте, родичи, чтобы изъ школы, изъ воспитанія дѣтей прогнанный былъ Христосъ. Скажите и вы, якъ ап. Петръ: „Учителю, до кого пойдеме, у тебе суть

http://rusyns-library.org – «Русинська Бібліотека - ИИФ въ Ужгородѣ» - "Бібліотека Стефана Бендаса", 12.2015

слова живота вѣчнаго!“ Скажите: хочеме школу христіянску, школу съ крестомъ, съ катехизмомъ, съ священникомъ, школу съ правдою и ласкою Христовою“. — Аминь.

На праздникъ св. Кирилла и Методія, апостоловъ славянъ.*)

Изъ чешскаго: о. **А. Илницкій.**

—!— Англійска повѣсть (легенда) говоритъ, что предъ давными вѣками пришла однаго дня къ рыцарю въ Эденгаллѣ якась таемна жена, дала ему драгоцѣнный кристаловый стаканъ и сказала: „То есть стаканъ счастія; пока будетъ непорушенно сохраненъ въ родинѣ (фамиліи), будетъ въ родинѣ счастья, если же будетъ порушенъ, пропадетъ счастіе“. Рыцарь сховалъ добрѣ то сокровище и печливо ее сохранялъ. По немъ достали то въ наслѣдство его дѣти, по нихъ же опять тѣхъ дѣтей дѣти и всѣ старостливо хранили сокровище. Такимъ способомъ сохраненно сокровище отъ рода въ родъ Ажь однымъ разомъ досталъ стаканъ оденъ сынъ легкихъ нравовъ (легкомысленный). А тотъ разъ при распустѣлыхъ съ товарищами пропиткахъ закликалъ: „А теперь попробую эденгалское счастья сюда съ стаканомъ счастія!“ Взялъ стаканъ, произнесъ пропитокъ на товарищей и хотѣлъ столкнути съ ними въ стаканъ. Но ледвы тулился къ первому, стаканъ разбился. А въ томъ моментѣ распался поверхъ (плафонъ) залы, гдѣ собранны были, развалился цѣлый будинокъ, насталъ великій пожаръ и было изничено вшитко. Другаго дня нашли трупъ неотважнаго рыцаря въ розвалинахъ, въ руцѣ съ часткою драгоцѣннаго стакана.

*) Свято славянскихъ апостоловъ празднователися будетъ сего года въ епарх. мукачевской 17-го юлія (на недѣлю V. по сош. св. Духа). По сему поводу на всякій случай проповѣдати нужно о животѣ и дѣятельности святыхъ, виждь: Душп. ч. 10/926. и 1/927. рубрика „Апологія“! Но хотѣлъ бы ли кто соключити животъ и дѣйствованіе Святыхъ и съ другою темою, для того даеме настоящій короткій начеркъ. — Ред.

Есть то —! – повѣсть. Но есть въ ней подобіе нашего живота. Нашимъ предшественникамъ подала въ давномъ вѣку — уже предъ 1000 роками — таемна жена драгоцѣнный. чистенькій стаканъ счастія такожде. Тою женою есть Церковь, а стаканомъ счастія есть св. вѣра Христова. Подала имъ той стаканъ двома братіями: св. Кирилломъ и Меѳодіемъ. А было сказанно: въ томъ стаканѣ есть счастья — вѣчное счастья. И предшественчики наши то сокровище себѣ сохранили, по нихъ же достали то въ наслѣдство ихъ потомки, а по нихъ изась потомки — ажь до нашихъ часовъ; мы то сокровище такожде достали, сохраняеме ее и просиме Бога: „наслѣдство отцевъ нашихъ спаси намъ Господи!“ Но суть между нами такожде многи, которы отказалися про себе того стакана счастья и хотятъ ее разбити и у другихъ, хотятъ ее изнищити въ нашемъ народѣ. Горе намъ, если бы то имъ удалося! Утратити вѣру означуетъ: утратити вѣчное счастья.

*

Есть много людей — невѣрующихъ, або вполнѣ неутральныхъ (холодныхъ) въ вѣрѣ, которы говорятъ: „Нетреба вѣры; выстарчитъ, если человѣкъ честно жіетъ“. Та рѣчь многимъ подобается и здается досить правдѣ подобною, но —!— есть то простое кламство. Статочно и правильно отповѣлъ на то знаменитый французскій писатель *Ségur*, когда такъ писалъ: „Почливость, якъ о ней говорятъ тѣ невѣрующіи, достаточна эвентуально (легко) къ тому, чтобы человѣкъ непришелъ на шибеницю, — но недостаточна на то, чтобы человѣкъ пришелъ до неба“. Практично сказанно наоборотъ *св. Ап. Павломъ*, что: „**Безъ вѣры невозможно оугодити Богѣ!**“ Безъ вѣры нѣтъ вѣчнаго спасенія!

—!— Уведу вамъ днесь два доводы, прочто маеме вѣру найстаростливѣйше и найусиловнѣйше сохраняти. Первый плынетъ изъ того, что Христосъ про вѣру учинилъ, а другій изъ того, что Христосъ о вѣрѣ проголосилъ.

I. Что Христосъ про вѣру учинилъ.

Сказалъ самъ: „**Азъ свѣтъ въ мірѣ**

http://rusyns-library.org – «Русинська Бібліотека - ИИФ въ Ужгородѣ» - "Бібліотека Стефана Бендаса", 12.2015

пріидохъ, да всякъ вѣрѹй въ мя во тмѣ не пребѹдетъ". (Io. 12, 46). Таже Господь, Сынъ Божій пришелъ на свѣтъ, чтобы запалилъ человѣчеству свѣтло вѣры. Проголосилъ то и другимъ разомъ. Пилатови сказалъ:

„Азъ на сіе родихся и на сіе пріидохъ въ міръ, да свидѣтельствѹю истинѣ". (Io. 18. 37). По тайной вечерѣ молился Господь и сказалъ: „Сіе же есть животъ вѣчный, да знаютъ тебе (Отче) единаго истиннаго Бога, и егоже послалъ еси Іисѹса Христа... дѣло совершихъ, еже далъ еси мнѣ да сотворю... Явихъ имя твое человѣкомъ..." (Io. 17. 3—6).

Таже то учинилъ Сынъ Божій, Спаситель про вѣру: пришелъ на свѣтъ.

Но то не вшитко; треба такожде вспомнути, что здѣсь и терпѣлъ. Терпѣлъ голодъ и жажду, зиму и теплоту, посмѣхъ и руханіе, а конечно осужденъ на смерть креста съ тѣмъ высловнымъ одоводненіемъ: „Понеже сдѣлалъ себе Сыномъ Божіимъ"—такъ кричали фарисеи у Пилата.

То Господь учинилъ про вѣру. Если же днесь дакто вѣру Его легкомысленно откинетъ, что съ тымъ дѣлаетъ? Грѣшитъ тяжко противъ Сына Божаго. Послухайме о томъ слова св. ап. и св. *Іоанна*: „Вѣрѹй въ Сына, имать животъ вѣчный: а иже не вѣрѹетъ въ Сына, не ѹзритъ живота, но гнѣвъ Божій пребываетъ на немъ" (Io. 3. 36). А послухайме слова самаго Спасителя, когда скажетъ *Никодимови*: „...не вѣрѹй, ѹже осѹжденъ есть, яко не вѣрова въ имя единороднаго Сына Божія" (Io. 3. 18). Потомъ же при послѣдной вечерѣ говорилъ Господь апостоламъ: „Егда же пріидетъ Ѹтѣшитель, Дѹхъ истины... обличитъ міръ о грѣсѣ ѹбо, яко не вѣрѹютъ въ мя..." (Io. 16. 8—9).

Невѣрствіе есть тяжкимъ грѣхомъ. „Кто не вѣруетъ Сыну"—говоритъ св. ап. и св. Іоаннъ—„сдѣлаетъ его обманщикомъ".

Видите —!— тутъ маеме такъ ясну и важну причину, прочто надо намъ хранити вѣру: что Сынъ Божій, Іисусъ Христосъ про вѣру учинилъ!

II. Что Христосъ о вѣрѣ проголосилъ.

Не есть то вшитко едно, принимаетъ-ли

кто вѣру; або не принимаетъ; сохранитъ ли себѣ дакто вѣру, або откинетъ ю. Если знати хочеме важность живой вѣры, невѣрца о томъ звѣдатися не будеме, но подаме вопросъ о томъ единственно тому, кто можетъ намъ правду сказати, а то есть правѣ самъ Сынъ Божій, І. Христосъ. А Сынъ Божій о томъ говорилъ не разъ, но часто, съ полною Божою серіозностью и ясностью. Слышимъ Его слова! Скоро Никодимови проголосилъ Господь: „Вѣрѹй въ онь, не бѹдетъ осѹжденъ: а не вѣрѹй, ѹже осѹжденъ есть" (Io. 3. 18).

На земли финикійской лежащи городы *Тиръ* и *Сидонъ* платили жидамъ за грозно зломъ, якъ даколи Содома и Гомора. Разъ Христосъ Господь приравнивалъ грѣхи тѣхъ городовъ съ грѣхомъ невѣрствія городовъ Хоразина и Вивсайды, которы лежали при озерѣ Галилейскомъ, видѣли чудеса Господа и однакъ не вѣрили и не обратилися съ окаянностью къ Христу и что думаете, надъ которымъ грѣхомъ выповѣлъ Господь строгшій судъ? Слышимъ Его слова: „Горе тебѣ Хоразіне, горе тебѣ Вивсаідо!.. глаголю вамъ: Тирѹ и Сидонѹ отраднѣе бѹдетъ въ день сѹдный!" (Нат. 11, 21-22). То есть грозный судъ! Невѣрствіе Господь такъ строго осуждалъ. Але слышимъ еще дале! Еще предъ своимъ вознесеніемъ на небо проговорилъ Спаситель о невѣрующихъ, суть то Его послѣдны слова, которыхъ произнесъ на свѣтѣ: „иже вѣрѹ иметъ и крестится, спасенъ бѹдетъ, а иже не иметъ вѣры, осѹжденъ бѹдетъ". Будетъ откиненъ и то откиненъ на вѣчность отъ Господа той, кто не вѣруетъ!

—!— Сохраняйме таже съ всѣми силами сердца, души и волѣ, то „доброе завѣщаніе" вѣры, на соблюденіе котораго такъ отцевски воззываетъ великій апостолъ *Павелъ* своего милаго ученика Тимоѳея (Тим. II. 1. 14).

Скажетъ легко дакто: Якъ хранити? Спаситель то сказалъ намъ: „ѹсердно хранитеся ложныхъ пророковъ!" Не припущайте ихъ до своего дома, будь то бы были люди безвѣрцы, новинки, або книги безбожны! Варуйтеся таже отъ враговъ

http://rusyns-library.org – «Русинська Бібліотека - ИИФ въ Ужгородѣ» - "Бібліотека Стефана Бендаса", 12.2015

спасенія вашего и не бывайте въ семъ дѣлѣ никогда легкомысленны, видь—самъ Господь напоминаетъ васъ на то!

А на конецъ молитеся о благодати живой вѣры, обернитеся къ славянскимъ апостоламъ, нынѣ празднуемымъ св. Кириллу и Меѳодію съ щирымъ воздыханіемъ: „св. Кирилле и Меѳодіе, заступайтеся за насъ!“ Аминь.

ОФИЦІАЛЬНА ЧАСТЬ.

Епархія Мукачевска.

Конкурсъ Конзисторіи.

Число: 2598/27. — Обычайное рочное конкурзуальное конзист засѣданіе, на которомъ просьбы въ рядъ богослововъ епархіальныхъ вступити желающихъ и заявленія на епарх. институты относящіися будутъ трактованны, подержится 5. юлія с. г. въ Ужгородѣ въ мѣстности Конзист. Канцеларіи. О семъ Впр. оо. Духовныхъ съ тымъ повѣдомляю, что просьбы о принятіи въ епарх. интернаты до 25. юнія с. г. неотмѣнно заслати нужно Епископской Канцеларіи.

Съ особливою увагою воззываю Впр. оо. Духовныхъ, чтобысьте юношамъ довольно образованнымъ и на то способнымъ вручали вступити въ рядъ богослововъ епархіальныхъ.

Всѣ конкуренты 4. юлія 5-го часа по полудне най появлятся въ семинаріи для лѣкарскаго осмотра. Потребны прилоги просьбы конкурентовъ: аттестатъ зрѣлости, крестный листъ и свидѣтельство нравственности отъ професора религіи.

Съ взоромъ засѣданія конзист. конкурзуальнаго въ прочихъ останутъ въ вартости предписы дотеперѣшныхъ дотычныхъ циркуларовъ.

——

Учредъ Скунзевича.

Число: 2737/27. — На пожды спомоществующаго учреда названнаго отъ имени Ирмы Скунзевичъ съ основнымъ капиталомъ 16.000 Кч. конкурсъ оголошается. Конкуровати могутъ дѣвочки, сироты, епарх. священниковъ, которы послѣ окончения гражданской школы, або учит. семинаріи намѣряютъ записатися на высши курсы промысла, техники, музыки, торговли и т. д. Если такихъ конкурентовъ не находятся, то пожды выдаются и для такихъ священническихъ сиротъ, которы суть питомцами ужгородскаго дѣвическаго

заведенія. Пожды раздѣляются между двома способными просительницами, а то такъ, что половина помощи отъ Епарх. Кассы въ началѣ слѣдующаго шк. года, друга же половина концемъ I. семестра слѣдующаго школьнаго года выплатится. Просьбы безштемпельны нужно заслати до Епископской Канцеларіи найпозднѣйше до 25-го юнія с. г. съ слѣдующими прилогами: 1) школьное свидѣтельство, 2) крестный листъ, 3) близшое назначеніе школы, гдѣ просительница науки свои продолжати будетъ.

——

Учредъ Поповича.

Число: 2738/27. — На пожды спомоществующаго учреда, названнаго отъ имени Эмиліяна Поповичъ съ основнымъ капиталомъ 7000 Кч. конкурсъ оголошается.

Пожды выдаются для одной достойной гр. каѳол. дѣвочки записанной въ гражданску школу, або женску учительску семинарію. Основательный листъ при выдѣленію помощи предписуетъ слѣдующій порядокъ: 1) Дѣти о. Алекс. Гебей, бывшаго терешулскаго духовника. 2) Сирота епарх: священника. 3) Сирота цивильныхъ родичовъ изъ епархіи Мукачевской. 4 Дѣвочка дѣйствующаго худобнаго епархіальнаго священника. Безштемпельны просьбы нужно задати такъ, якъ при учредѣ отъ имени Скунзевичъ поминалося.

——

Поступованіе при бракосочетанію.

Число: 2831/27. — Когда цивильна управа повторительно жаловалася, что впр. Отцы духовны не поступаютъ правильно при заключенію церковнаго малженства, ибо не приуготовляютъ точно и не засылаютъ компетентнымъ цив. урядамъ нужны протоколы и документы, выдалъ я распоряженіе, чтобы для избѣганія непріемностей жадало духовенство отъ сторонъ, чтобы они заключили скорше цивильное малженство и только по томъ доступилося къ церковному вѣнчанію. Но понеже суть стороны, которы категорично требуютъ, чтобы были вѣнчанны исключительно въ церкви и понеже жадости сихъ сторонъ отказати трудно, позволяю въ такихъ случаяхъ, гдѣ стороны цѣлкомъ упознаты и не есть сомнѣнія о тотожности особъ, былъ заключенъ бракъ только церковный. Напоминаю однакожь впр. духовенство, чтобы при составленію нужныхъ протоколовъ и докуминтовъ поступили въ такихъ прицадкахъ якъ найсовѣстнѣйше, понеже за эвентуальны неточности натурально они будутъ отвѣтливы.

——

http://rusyns-library.org – «Русинська Бібліотека - ИИФ въ Ужгородѣ» - "Бібліотека Стефана Бендаса", 12.2015

Постна дисциплина.

Число: 2288/27. — Съ благодарнымъ сердцемъ принимаю найвысшое рѣшеніе Римскаго Престола, въ смыслѣ котораго на теченіе 5 годовъ расширяются на наше Духовенство выгоды канона 1245. съ взоромъ постной дисциплины. Вопросный канонъ голоситъ такъ: „Non solum Ordinarii locorum, sed etiam parochi, in casibus singularibus iusʻaque de causa, possunt subiectos sibi singulos fideles singulasve familias, etiam extra territorium, atque in suo territorio etiam peregrinos, a lege communi de observantia festorum itemque de observantia abstinentiae et ieiunii vel etiam utriusque dispensare“. Канонъ же 84., котораго сохраненіе предписуется при ужиманію сею выгодою, голоситъ такъ: „A lege ecclesiastica ne dispensetur sine iusta et rationabili causa, habita ratione gravitatis legis a qua dispensatur; alias dispensatio ab inferiore data illicita et invalida est. Въ прочихъ здѣсь сообщаю на дѣло относящееся распоряженіе S. Congregationis pro Ecclesia Orientali.

Illmo ac Revmo Domino *Petro Gebej* Episcopo Munkacsensi. No. 13.945. Pragae, din 3. Maii 1927. — Illustrissime ac Reverendissime Domine. Honori mihi tribuo cum Amplitudine Tua haec quae sequuntur, nomine et mandato S. Congregationis pro Ecclesia Orientali, communicare:

Ssmus Dominus Noster Pius PP. XI., in audientia die 3 februarii p. e. concessa Excmo D. Adsessori S. Congregationis pro Ecclesia Orientali, benigne indulgere dignatus est Amplitudini Tuae, qua istius Munkacsensis dioecesis Ordinario, ut dispensare possit cum subditis suis a lege ieiunii et abstinentiae iuxta can. 1245 Codicis Juris Canonici, servata tamen dispositione can. 84, relinquendo simul praelaudatae Amplitudinis Tuae arbitrio ut huiusmodi facultatem parochis, qui postulaverint, subdelegare valeat, normis et cautelis opportune adiectis ad inconvenientia, quae forte exoriri possent, vitanda.

Praefata S. Congregatio indultum allatum — quo facultates quibus forte iam dioecesis Ordinarius praeditus est, ampliores ad mentem Sanctitatis Suae evadunt — ad quinquennium valituras esse intendit, servatis de iure servandis.

Omni, qua par est, observantia permanere studeo Amplitudini Tuae addictissimus: *P. Ciriaci* Nuntiaturae Regens, m. p.

Симъ дефинитивно рѣшился вопросъ, о которомъ на сторонахъ нашей газеты доктринально спорилося.

——

Праздникъ св. Кирилла и Меѳодія.

Число: 2675 27. Въ дѣлѣ празднованія ежерочнаго свята св. славянскихъ вѣроизвѣстителей, апостоловъ и просвѣтителей Кирилла и Меѳодія, опредѣляю:

1) чтобы сіе свято праздновалося и по сему по юліянскому календарю, съ тѣмъ однакожь измѣненіемъ, что:

2) officium (отправы на честь святыхъ) переложится маетъ на близшу недѣлю (если бы падалъ праздникъ на понедѣлокъ, второкъ, або середу,—переложится свято на предварительну недѣлю; если же падалъ бы на четверь, пятницу, субботу,—на слѣдующу недѣлю);

3) сего года маетъ таже отбытися праздникъ съ переложеніемъ святочныхъ отправъ не 18-го юлія, но 17-го юлія, **на недѣлю 5. по сош. св. Духа;**

4) по которому поводу празднична проповѣдь всѣхъ оо. Духовныхъ темою да маетъ: животъ и дѣятельность Святыхъ;

5) въ такой аппликаціи, чтобы нашъ народъ упозналъ великое дѣло св. Кирилла и Меѳодія и учился цѣнити якъ найвысше ихъ вѣрность и отданность къ скалѣ Петровой.

Сіе мое распоряженіе маетъ перевестися въ дѣйствительность уже сего года; въ будучности же до епарх. »Устава« да заведется способъ празднованія.

Велику увагу полагаю на то, чтобы свято сіе обходилося у насъ чѣмъ торжественнѣйше, ибо если кто, то мы дуже много дякуеме Славянскимъ Апостоламъ, церковны буквы которыхъ сохранили у насъ вѣру и народность!

———

Гражданство священниковъ.

Число: 2745 27. Въ предидущомъ числѣ »Душп.«, стр. 278., число: 2009 27. появился одно распоряженіе, которое обязуетъ не только духовниковъ на Словенску, но и всѣхъ оо. Духовныхъ на Подк. Руси.

Распоряженіе по причинѣ пильности было сообщено въ оригинальномъ текстѣ, но въ оф. части епархіи пряшев-

http://rusyns-library.org – «Русинська Бібліотека - ИИФ въ Ужгородѣ» - "Бібліотека Стефана Бендаса", 12.2015

ской, ст. 280. было толковано и по русски. Примѣчаю теперь, что сіе распоряженіе обязуетъ всѣхъ насъ и чѣмъ пилнѣйше будетъ ему удовлетворенно, тѣмъ скорше можеме ждати дѣйствительность новаго конгруальнагозакона!

Что тычется возвращенія документовъ духовенства, лежащихъ эвентуально у цивильной справѣ, на нашу жадость ч. 2320/27. сообщило Гражданское Правленіе, чтобы въ сей справѣ обратился единокаждый духовникъ къ Цивильной Справѣ. **Въ дотычномъ про-**

Конгруа.

Число: 2534 27. На основѣ распоряженія Министерства школьства и народопросвѣщенія въ Прагѣ за ч. 36.946/27. VI. воззываются впреп. духовники цѣ-

Число	ИМЯ ПАРОХІИ	Качество земель въ кат. угр. и □						Совокупно въ кат. угр. и □	Чистый катастр. доходъ всѣхъ свящ. земель въ Кч	Примѣчаніе
		поле	лука	лѣсъ	загорода	винница	иное			

Примѣчается, что чистый катастр. доходъ такъ треба установити, якъ то уже было установлено комп. бернымъ урядомъ вслѣдствіе тутешнього распоряженія съ дня 13./XI. 1926. г. за ч:

Конгруа.

Число: 2535 27. Въ смыслѣ распоряженія министерства школьства и народопросвѣщенія въ Прагѣ за ч. 36.947/27. VI. воззываются впреп. приходники цѣлой Епархіи нашей, чтобы **до 5-го юнія,** т. г. неотмѣнно и точно предложили Канцеляріи моей **выказъ священническихъ земель,** и то по слѣдующей формулѣ:

Число	ИМЯ ПАРОХІИ	Назначеніе и въ числѣ особъ, отъ которыхъ происходитъ доходъ	Въ чемъ состоитъ доходъ?	Яку рочну цѣну маетъ днесь? Кч	Примѣчаніе

Примѣчается, что къ предмету выказа не принадлежитъ ни церковна дань, ни звычайна коблина и роковина. Предметомъ сего выказа является изъ большей части доходъ въ натураліяхъ

Церковны школы.

Число: 2325 27. Законъ съ дня 3. VII. 1924., ч. 166. въ § 4. установляетъ, чтобы за каждою учительскою посадою выдержователи школъ отъ 1. янв. 1924. рочно 240 Кч платили вмѣсто давныхъ 24 Кч (iskolafenntartási nyugdijilleték). Сесь законъ относится и на Подк. Русь и противъ него не маетъ мѣста аппелляція. За эрарски школы сію прилежитось эраръ платитъ.

шенію отзыватися надо на распор. Цив. Управы, ч. 35,333/27.

Конгруа.

Число: 2535 27. Въ смыслѣ распоряженія министерства школьства и народопросвѣщенія въ Прагѣ за ч. 36.947/27. VI. воззываются впреп. приходники цѣлой Епархіи нашей, чтобы **до 5-го юнія,** т. г. неотмѣнно и точно предложили Канцеляріи моей **выказъ священническихъ земель,** и то по слѣдующей формулѣ:

Число	ИМЯ ПАРОХІИ	Качество земель въ кат. угр. и □						Совокупно въ кат. угр. и □	Чистый катастр. доходъ всѣхъ свящ. земель въ Кч	Примѣчаніе
		поле	лука	лѣсъ	загорода	винница	иное			

4768/26. о конскрипціи священническихъ доходовъ.

Сей выказъ требуется въ смыслѣ конгруоваго закона къ упорядкованію державныхъ жалованій священниковъ.

Число	ИМЯ ПАРОХІИ	Назначеніе и въ числѣ особъ, отъ которыхъ происходитъ доходъ	Въ чемъ состоитъ доходъ?	Яку рочну цѣну маетъ днесь? Кч	Примѣчаніе

отъ патрона. Въ негативномъ случаю— надо увѣдомити оборотною почтою окр. намѣстника, который то заявляетъ Правит. Епархіи.

Идущимъ въ Америку.

Число: 2385 27. »Общество св. Рафаила на оборону каѳ. эмигрантовъ чешскословенскихъ« подъ протекторатомъ чсл. епископскаго сбора подаетъ соціальну, духовну и матеріальну помощь тѣмъ, которы свою отчину залишаютъ, або до ней возвращаются. Воззываю отже вниманіе Впр. Духовенства на сіе благополезное общество, и вручаю тепло при каждомъ припадѣ эмиграціи об-

http://rusyns-library.org – «Русинська Бібліотека - ИИФ въ Ужгородѣ» - "Бібліотека Стефана Бендаса", 12.2015

ратитися къ обществу о информаціяхъ, которыхъ подаетъ центральный секретаріятъ на адресѣ: Msgr. Jozef Hanuš, metropolitní kanovnik v Praze, II. Křemencová, 4.

——

Урядовое дописовательство.

Число: 2746/27. Епископска Канцелярія констатировала и предложила мнѣ, что оо. Духовны оказуются цѣлкомъ неточными и нестаростливыми въ дѣлѣ пильнаго письменнаго отповѣданія на урядовы воззванія.

Понеже припады нестаранности по сему вопросу можутъ принести съ собою цѣлкомъ тяжки слѣдствія и въ такихъ дѣлахъ, которы интересуютъ матеріально въ первой мѣрѣ правѣ самое Духовенство, прошу и жадаю въ семъ отношенію на будучность самой прилѣжнѣйшой точности.

——

Паломничество въ Велеградъ.

Число: 2747/27. Прошу всѣхъ Впр. Отцевъ духовныхъ, чтобы воззвали и напоминали всѣхъ своихъ вѣрниковъ на чѣмъ большое и торжественнѣйшое участіе въ паломничествѣ славянскомъ: на Велеградъ.

Паломничество отбудется 12—16. августа по предписаемомъ въ тыждневыхъ газетахъ порядку и съ поѣздовою снижкою 50%. Голоситися надо до 1. августа сего года.

Ужгородъ, 24. мая, 1927.

Петръ,
епископъ.

——

Епархія Пряшевска.

—

Число: 1263. Програма юбилейныхъ торжествъ св. Кирилла.

Для принятія до вѣдомости и для сообщенія и народомъ сообщается впр. Духовенству программа юбилейныхъ торжествъ св. Кирилла:

Дня 10. юлія будетъ въ Девинѣ великое торжество въ честь св. Кирилла, при которой прилежитости отбудется обнаруженіе памятника св. Кирилла и Меѳодія, нашихъ апостоловъ.

Предъ обѣдомъ въ 10 часовъ будетъ архіерейская св. литургія.

Дня 14. августа рушится паломничество югославянскихъ братьевъ изъ Братиславы, гдѣ наши апостолы найбольше претримовалися.

Воззываю впр. оо. Духовниковъ, чтобы возбуждали своихъ вѣрниковъ на паломничествв въ Велеградъ.

Ústredna Katolická Kancelária въ Братиславѣ (Novy Svoradov, Palisady) охотно дает ъ всяку информацію, которая постарается о ночлегу въ Уг. Градиштѣ. Голоситися треба до 1. августа. Паломники получатъ 50% скидку изъ поѣзднаго.

——

Число: 1256/27. Пензійнѣ вносы. Школьскій рефератъ подъ ч. 7314/IV. увѣдомляетъ епарх. правительство, что при выпочитаніи пензійныхъ вносовъ сталося, что у нѣкоторыхъ священниковъ при предварительномъ вычисленію меньше было зачислено, и то теперь стягуется изъ жалованія.

Сообщается для объясненія про тѣхъ духовниковъ, которы въ минувшемъ мѣсяцу мньше жалованія получили. якъ то они чекали.

——

Число: 1233/27. Смерть о. Іоанна Гомичкова. Съ смутнымъ сердцемъ сообщаю впр. духовенству, что Іоаннъ Гомичковъ, парохъ въ Русской Новой Веси дня 16. апрѣля т. г. упокоился въ Бозѣ.

Воззываю впр. оо. духовниковъ, чтобы за усопшаго своего брата въ Христѣ одно св. литургію откончили.

——

Число: 1409/27. Диспензаціи отъ препятствій малженства. Воззываются впр. оо. духовники, чтобы въ просьбахъ о диспензаціи отъ препятствій малженства всегда предложили отповѣдны мотивы (causae canonicae), ибо безъ отповѣдныхъ каноничныхъ причинъ диспензація не можетъ податися.

Смотря на то, что въ послѣдныхъ временахъ чрезвычайно много въ бли-

http://rusyns-library.org – «Русинська Бібліотека - ИИФ въ Ужгородѣ» - "Бібліотека Стефана Бендаса", 12.2015

комъ сродствѣ завязуютъ браки, что противится интенціи и св. Церкви и природѣ, прото воззываю впр. оо. приходниковъ, чтобы безъ дуже важныхъ причинъ вѣрниковъ своихъ до такихъ бракосочетаній усиловалися не допустити.

——

Число: 1466/27. Йзъявленія о фундаціи св. Литургіи. Для избѣганія излишнаго переписыванія, воззываются вспр. оо. духовники, чтобы при выставленіи изъявленій о фундаціи св. Литургіи всегда предъ глазами держали распоряженіе епархіальное 2631/926,—
то есть 1) изъявленія выставляются въ четырьохъ экземплярахъ. Два зашлются обратно, одинъ про парохіальный архивъ, одинъ про фундатора;

2) изъявленіе подпишетъ только духовникъ;

3) въ изъявленіи заносится, что проценты не вчитаются въ доходы приходника, что фундаторъ согласится, что при случайно премѣненныхъ финансовыхъ обстоятельствахъ число св. литургій снизится.

——

Число: 1329/27. Общество св. Рафаила на защиту каѳ. выселенцовъ въ Чехословакіи. Въ Прагѣ заложено было общество св. Рафаила на защиту каѳ. выселенцовъ въ Чехословакіи. Сіе общество стоитъ подъ протекторатствомъ пражскаго архіепископа и хочетъ быти на помощь каѳ. выселенцамъ, такъ въ соціальномъ, духовномъ, якоже и въ матеріальномъ отношеніи.

Сей цѣли служитъ:

1) съ совѣтомъ, данными выселитися намѣряющимъ.

2) Вручаетъ мѣста безплатно тѣмъ, которы въ чужинѣ хотятъ достати мѣсто на службу, или работу.

3) Постарается о пріютномъ домѣ для краяновъ въ чужинѣ.

4) Старается о выселенцахъ при отъѣздѣ, на дорогѣ и въ пристанищахъ и старается о ихъ душевной жизни.

Смотря на то, что и между нашимъ народомъ находятся больше намѣряющихъ выйти въ чужину, прото воззываю впр. Духовенство, чтобы при данной прилежитости цѣль и важность сего Общества объяснили народу, и если есть въ селѣ такій, который хочетъ выйти въ чужину, то передъотъѣздомъ своимъ най обернется на »Ustředni Kancelař spolku sv. Rafaela« v Praze II., Křemencová 4. Тутъ получатъ отъ общества легитимацію, имя того»důvernika«, который въ чужинѣ въ пристанищѣ уже будетъ его чекати и постарается, чтобы достался на свое желанное мѣсто.

Важность сей миссіи, особенно для женскихъ выселенцевъ, — излишнымъ держу подчеркивати.

——

Число: 1396/27. Коллекта на пражскую грек.-каѳ. парохію. Извѣстно впр. Духовенству, что съ помощью Апостолата Кирилла и Меѳодія, удалося заложити грек.-каѳ. парохію въ Прагѣ. Приходникъ сей парохіи важну и велику задачу исполняетъ между пражскими вѣрниками и студентами. Церковь имѣемъ, но нуждается въ найнужнѣйшихъ приборахъ. Прото воззываю впр. оо. Духовниковъ, чтобы на вспомоществованіе ссй церкви на праздникъ Сошествія св. Духа коллекты сдѣлати изволили. Жертвы просятся заслати епарх. правительству.

——

Число: 1578/27. Конкурсъ на принятіе въ духовную семинарію отбудется 30. юнія сего года. Кандидаты должны прежде заслати просьбу епархіальному правительству. Къ просьбѣ надо приложити крестный листъ, свидѣтельство зрѣлости и свидѣтельство моральности отъ своего профессора религіи.

На конкурсѣ каждый кандидатъ долженъ лично появитися.

——

Число: 1539-27—1540-27. Конкурсъ. Впр. епарх. правительство выписуетъ конкурсъ на приходы **Ливовъ** и **Штефановцы** до 15-го юнія с. г.

——

http://rusyns-library.org – «Русинська Бібліотека - ИИФ въ Ужгородѣ» - "Бібліотека Стефана Бендаса", 12.2015

Число 1521/27. Некрологъ. Съ тронутымъ сердцемъ сообщаю вспр. духовенствомъ, что о. Владимиръ Ройковичъ, парохъ въ Межилаборцахъ, дня 17. мая т. г. упокоился. Воззываю вспр. отцевъ, чтобы за усопшаго своего братья одну св. литургію откончили.

——

Выименованія. О. Андрій Яночко изъ В. Ядловы въ Видранъ, о. Іосифъ Молчань изъ Ливова въ Снаковъ, о. Варѳоломей Кизакъ изъ Штефановецъ за нововеснаго сотрудника, о. Андрей Жидишинъ изъ Грабскаго въ Ряшевъ, неопресвитеръ Алексій Деакъ въ Ядлову, Іосифъ Петрашевичъ въ Старину были выименованны.

Пряшевъ, 24. мая, г. 1927.

† **Павелъ,**
еп. ап. адсторъ.

НАШИ ВѢСТИ.

Программа первой Народной Русской Выставы въ Пряшевѣ.

Дня 7-го юнія 1927. Отъ 8-го часа. Архіерейская Св. Литургія съ призыв. помощи св. Духа въ каѳедр. церкви.

Отъ 9-го часа. Конгрессъ священниковъ Епархіи пряшевской.

Отъ 3-го часа. Конгрессъ учителей Епархіи пряшевской.

Отъ 5-го часа. Торжественное открытіе нар. выставы.

Отъ 8-го часа представляетъ въ гор. театрѣ юношество учительской семинаріи народную драму: »Ой не ходи Грицю«, сопровожденную собственнымъ орхестромъ.

Дня 8-го юнія. Отъ 8-го часа торжественная благодарственная Архіерейская Литургія въ каѳедр. церкви, по поводу юбилейнаго торжества, выполненнаго 30-лѣтняго дѣйствованя нашой гр. каѳ. пѣвцо-учительской семинаріи.

Отъ 10-го часа ювилейный матине въ гор. театрѣ.

Отъ 3-го часа общій конгрессъ священниковъ и учителей Епархіи Пряшевской.

Отъ 8-го часа представленіе въ гор. театрѣ нар. драма »Ой не ходи Грицю«.

Прійдите всѣ! Укажимъ, что мы живеме и жити хочеме!

Вспр. оо. духовны, гг. учители! Выголосите тоту нашу демонстрацію и народу, чтобы изъ каждого села по крайней мѣрѣ 2—2 пришли!

——

Рукоположеніе.

На дняхъ были рукоположенны въ священники въ Ужгородѣ: Іосифъ Шерегій, Іоаннъ Сокулъ и Григорій Пагій. абсолвованы богословы мукачевской епархіи, въ Пряшевъ же—Іосифъ Петрашевичъ.

——

Дарунокъ.

Трудами **о. Алексія Медвецкаго** (Pittston, Pa, U. S. A.) тамошны гр.-каѳ. вѣрники 3000 Кч. даровали на добро епископскаго конвикта ужгородскаго, за что сердечно благодаритъ: Правительство Епархіи и Дирекція Конвикта. Дарунокъ тѣмъ пріемнѣйшій, что даютъ его вѣрники, которы одновременно на репарацію своей домашной церкви принесли велику жертву.

——

Препоручаеме совѣстно на каву и належащихъ рессортныхъ рѣчей фирму: **Юлій Мейнлъ,** котора съ симъ числомъ засылаетъ впр. Духовенству **свой цѣнникъ.** Ужгородъ, улица Рашинова.

—

Церк. уставъ можно еще получити у Еписк. Канцеларіи за 7 Кч. почтовыхъ марокъ.

Руснакъ и Іирасекъ

ставители олтаровъ

УЖГОРОДЪ, МЛИНСКА УЛИЦА ч. 13.

Впрепод. Духовенсту и вѣрникамъ въ вниманіе!

Открыли мы мастерскую на церковны снарядженія и выробляеме:

ОЛТАРЫ, ИКОНОСТАСЫ, НОСИТЕЛЬНЫ ОБРАЗЫ И ПОД.

Принимаеме такожде поправленіе давнѣйшихъ работъ. -- Планы и расчеты на пожаданіе засылаеме. -:- Умѣрены цѣны! -:- !!! Просиме о ласкавое подпороване !!!

http://rusyns-library.org – «Русинська Бібліотека - ИИФ въ Ужгородѣ» - "Бібліотека Стефана Бендаса", 12.2015

Каждый священникъ

въ интересѣ успѣшнаго своего душпастырскаго дѣйствованія долженъ въ своей парохіальной канцелларій держати малый складъ молитвенниковъ, катехитичныхъ и религійныхъ, поучительныхъ книгъ, календарей, брошуръ, образчиковъ, розанцовыхъ четокъ и т. д. Наша институція на то есть нашима будителями-предками заоснована, чтобы священникамъ и пѣвцеучителямъ въ ихъ сей народопросвѣтительной и культурной роботѣ помагала. Зато наше товариство дае священникамъ свои товары и

на комиссову распродажу

а распродателей гонору̀е 15 процентовою скидковою цѣнѣ на своихъ изданіяхъ.

Розрахунокъ при концу каждой четвертины года, когда потребно цѣну уже распроданыхъ книгъ намъ заслати. Каталоги доразъ засылаеме франко, а заказамъ удовлетвориме точно по желаніямъ духовенства.

Книгопечатня „УНІО“,
площ. Корятовича, ч. 6.

http://rusyns-library.org – «Русинська Бібліотека - ИИФ въ Ужгородѣ» - "Бібліотека Стефана Бендаса", 12.2015

Хочете мати гарантовано краснѣ и голоснѣ

ЗВОНЫ?

ПОСМОТРѢТЬ

„АКОРДЪ“-а

фабрику при велик желѣзно дорожной станціи

ВЪ УЖГОРОДѢ.

Найкрасшій голосъ!
Чудесна гармонія!
Прекрасный выробъ!

Замовляти можно

ВЪ ФАБРИЦѢ АККОРДЪ

въ УЖГОРОДѢ, при жел. дор. станціи.

ЛУДВИКЪ МИШКОЛЦІЙ

уставъ на сготовленіе церковныхъ и священническихъ одеждъ

УЖГОРОДЪ, ул. Радванска 68.

СГОТОВЛЯЕТЪ разны одежды церковны, священнически, церковны и дружественны хоругви (прапоры), ризы далматики, реверенды, цимады, биреты и свящ. цивильны одежды.

При умѣренныхъ цѣнахъ

Якъ гр. каѳ. вѣрникъ и точный роботникъ проситъ подпорованіе Впр. Духовенство!

Печатано въ книгопечатнѣ „Уніо“ въ Ужгородѣ, пл. Коріятовича ч. 12.

http://rusyns-library.org – «Русинська Библіотека - ИИФ въ Ужгородѣ» - "Библіотека Стефана Бендаса", 12.2015

Поштовы марки дозволены ч. б. р. 8873-IV-24.

ДУШПАСТЫРЬ

ОФИЦІЯЛЬНЫЙ ОРГАНЪ ЕПАРХІИ МУКАЧЕВСКОЙ

ЧИСЛО 7. АВГУСТЪ РОЧНИКЪ IV.

ВЫХОДИТЪ КАЖДОГО МѢСЯЦА РА... ...КРЕМЪ ЮЛІЯ И АВГУСТА. РЕДАК... ...ЖГОРОДЪ, УЛ. КАПИТУЛЬНА Ч. 3.; А... ЕПИСКОПСКА КАНЦЕЛАРІЯ.

...ТА НА ГОДЪ .... 60 Кč.
...ОЕ ЧИСЛО ..... 6 „
...АМЕРИКѢ ..... 3 дол.

ОТЪ ИМЕНИ РЕД. КОМИТЕТА ЗА РЕДАКЦІЮ ОТВѢЧАЕТЪ: О. АЛЕКСАНДЕРЪ ИЛНИЦКІЙ, ЗАСѢДАТЕЛЬ И ПИСЬМОВОДИТЕЛЬ КОНЗИСТОРІИ.

СОДЕРЖАНІЕ:

УНІОНИСТИЧНЫЙ КОНГРЕСЪ НА ВЕЛЕГРАДѢ. 355—363. — ПАСТЫРСКОЕ ПОСЛАНІЕ. Сохранимъ народъ нашъ отъ страшнаго небезпеченства алкоолизма. 363—369. — ДУШПАСТЫРЬ. Общественна жизнь и душевна централизація. 369—374. — НАРОДНЫ МИССІИ. Прочто заникло миссійное общество священниковь имени св. Іосафата? 374—377. — ОФИЦІАЛЬНА ЧАСТЬ. Епархія Мукачевска. 377—384 и 412. Епархія Пряшевска. 384-397. — ПРОПОВѢДНИКЪ. Алкоолизмъ въ проповѣдяхъ. 397—403. Христіянское воспитаніе дѣтей. Обовязки дѣтей. 403—408. — НАШИ ВѢСТИ: 408—412.

http://rusyns-library.org – «Русинська Бібліотека - ИИФ въ Ужгородѣ» - "Бібліотека Стефана Бендаса", 12.2015

УВАГА! УВАГА!

КОЖНИЙ ПОТРЕБУЄ!

знати своє податковѣ повинности согласно новому даньовому законови, який появився 15/VI. 1927. (ч. 76-36. з.та р.) а тому ми рѣшили выдати для освѣдомленя книгу

НОВЫЙ ДАНЬОВЫЙ ЗАКОН

НАПИСАВ ИНЖ. МАРКО ТРЕПЕТ

яка подробно вияснює новѣ приписи про данѣ —: доходкову, загально зискову, спеціально зискову, земельну, домову, рентову та з високоѣ платнѣ.

Ся книга буде заслана кождому, на звичайних наших торговелних умовах. –

Ціна Кч 5.-

Голосится найскорше видаеме обмежену колькость

Книгопечатное Акц. Т-во „УНІО“ в Ужгородѣ.

http://rusyns-library.org – «Русинська Библіотека - ИИФ въ Ужгородѣ» - "Библіотека Стефана Бендаса", 12.2015

ЧИСЛО 7. 1927. СЕПТЕМБРІЙ РОЧНИКЪ IV.

ДУШПАСТЫРЬ

ОФИЦІАЛЬНЫЙ ОРГАНЪ ГРЕКО-КАѲОЛИЧ. ЕПАРХІИ МУКАЧЕВСКОЙ И ПРЯШЕВСКОЙ.

Выходитъ каждого мѣсяца разъ окремъ юлія и августа. — Редакція: Ужгородъ, Капитульна ул. ч. 3.; Администрація: Епископска Канцеларія.

Предплата на рокъ 60 Кč
Одиноко́е число... 6 „
Въ Америцѣ ..... 3 Дол.

Отъ имени Ред. Комитета за редакцію отвѣчаетъ: о. Александеръ Илницкій, засѣд. и письмоводитель Конзисторіи.

А. Илницкій:

Уніонистичный конгресъ на Велеградѣ

20—24. юлія 1927.

Сегорочный ювилей 1100 рочницы нарожденія св. Кирилла, апостола славянъ, былъ празднованъ особливымъ способомъ въ римскомъ храмѣ св. Климента, гдѣ мощи Святаго почиваютъ и на старинномъ славянскомъ Велеградѣ, на земли побожныхъ моравянъ, гдѣ умеръ св. Меѳодій, братъ и содѣйственник Кирилла въ апостолствѣ. Конгресъ отбывшійся с. г. въ Велеградѣ представлялъ чрезвычайно велику и теплу одушевленность всѣхъ интернаціональныхъ каѳолическихъ круговъ о превосходной идеи уніонизма и такъ былъ однымъ изъ отличнѣйшихъ событій, съ которыми Церковь Каѳолическа жертвовала памяти св. Кирилла апостола.

Конгресъ зачался торжественною св. Литургіею по гр.-каѳ. обряду, котору служили 21-го юлія въ великой, драгоцѣнной базиликѣ архіепископъ-митрополитъ львовскій, **Шептицкій,** епископъ мукачевскій **Гебей** и епископъ—ап. адсторъ пряшевскій **Гойдичъ** при святочной ассистенціи и въ сопровожденію 30 членоваго церк. хора ужгородскаго каѳедр. храма, диригованнаго о. Уріилемъ Силвай, регентомъ хора. Классичны мелодіи старославянской Литургіи сдѣлали очень пріемное впечатлѣніе на всѣхъ участниковъ и поготовость, съ которою хоръ выступилъ, указалася способною на то, чтобы взбудила интересантность и въ заграницѣ о высокой степени нашего церк. хороваго спѣва.

Коротко предъ 9. годиною организаторъ-предсѣдатель, архіеп. оломоуцкій **Д-ръ Пречанъ** отворивъ конгресъ, привиталъ притомныхъ епископовъ и въ богатомъ числѣ сходившихся прочихъ церк. дигнитаревъ и цивильныхъ участниковъ, вспомнулъ сердечно о непритомномъ ревнителѣ уніонизма, польскомъ примасѣ кардиналѣ архіепископѣ **Августинѣ Глондъ,** поздравлялъ притомнаго ректора папскаго оріентальнаго института, епископа **Д'Эрбинѣ-я** и особливо виталъ львовскаго митрополиту архіепископа **Шептицкаго,** заступника министерства заграничныхъ дѣлъ, **Д-ръ Росточила** и заступника чсл. народной (христ.) партіи **Д-ръ Мичуру.** Потомъ прочиталъ архіеп. Д-ръ Пречанъ бреве **Его Святѣйшества Пія XI.** къ конгрессу направленное, въ которомъ Намѣстникъ Христа изявляетъ свою искренну радость надъ успоряданіемъ конгресса, сего рода уже пятаго и повторяетъ уже большеразъ изявленну похвалу надъ дѣйствованіемъ Апостолства, которое конгрессъ созвалъ, выявляетъ надѣю, что до успѣшности конгресса и желаетъ ему чѣмъ лучшихъ результатовъ.

До управительнаго предсѣдательства были потомъ призванны архіеп. **Шептицкій,** епископъ Д'Эрбинѣ и еп. нѣтранскій **Д-ръ Кметькс.** До почетнаго предсѣд. выбралися всѣ притомны епископы и аббаты (архимандриты), деканъ богосл. факултета изъ Оломоуцу

http://rusyns-library.org – «Русинська Бібліотека - ИИФ въ Ужгородѣ» - "Бібліотека Стефана Бендаса", 12.2015

Д-ръ Гудецъ, посолъ парл. **Д-ръ Мичура** и заступн. оріент. Конгрегаціи мсгр. **Марготти** изъ Рима.

Слѣдовало на то чтеніе поздравныхъ телеграмовъ, якихъ заслали между прочими: нунцій **Мармаджи,** генералъ чина Іисуса архіеп. **Ледоховскій** изъ Рима, преміеръ чсл. влады **Д-ръ Швегла,** министры мсгр. **Шрамекъ, Черный, Д-ръ Майръ-Гартингъ, Д-ръ Гажикъ,** архіеп. изъ Толеда (Испанія) **Рейгъ** и пр.

Особливо витали конгрессъ и благожелали ему въ дальшихъ прословіяхъ: загребскій епископъ **Д-ръ Бауеръ;** отъ имени архіеп. могилевскаго мсгр. Окола-Кулакъ изъ Варшавы; отъ имени полскаго клира (2 кардиналовъ, 5 архіеп. и 19 епископовъ) еп. Пржездицкій изъ Сѣдлицѣ; отъ имени каѳ. Церкви въ Египтѣ и Мезопотаміи т. еп. Азисъ Гогъ; отъ имени словацкаго клира и народа ап. адст. еп. **Д-ръ Янтавшъ** изъ Трнавы; съ части чина Бенедиктиновъ архимандритъ **Выкоукалъ;** съ части чина Іисуса, провинціялъ **Д-ръ Ригакъ;** отъ имени Василіяновъ, протоигуменъ **Калисъ;** именемъ теол. факултета въ Оломоуцу, деканъ **Д-ръ Гудецъ** и пр.

Слѣдовала на се конференція **Д-ръ Вашицы,** професора богосл. изъ Оломоуцу о вызнамѣ св. Кирилла и Меѳодія взглядомъ на осуществленіе едноты Церкви. Преподаватель предложилъ въ историческомъ переглядѣ всѣ припады, гдѣ соключаются съ именами св. Славянскихъ Апостоловъ стремленія уніонистичны и съ того выводилъ животну силу и актуальность Кирилло-Меѳодейскаго вопроса про свѣтовы уніонистичны предприниманія. Особливо допоручовалъ по прикладу Славянскихъ Апостоловъ любовь т. зв. церковну, якъ средство истиннаго соединенія.

По полудне Его Преосв. **Петръ Гебей,** епископъ въ сопровожденію помянутаго уже церк. хора отслужилъ надъ гробомъ бл. пам. архіеп. **Стояна** панахиду и на гробъ положенъ былъ отъ имени конгресса прекрасный цвѣточный вѣнецъ.

За тѣмъ выслухалъ конгрессъ дальши

рефераты. Доцентъ богосл. факултета **Д-ръ Дворникъ** говорилъ о Апостолахъ Славянскихъ въ свѣтлѣ византійской исторіи. Освѣтилъ нѣкія проблемы изъ живота Апостоловъ въ свѣтлѣ византійской историографіи XX. столѣтія.

На пополуднайшомъ засѣданію дальши поздравленія сообщали: за лондинскаго кардинала **Бурне**-а каноникъ и ректоръ семинаріи Myers Ware; за вратиславскаго кардинала **Бертрама** проф. **Д-ръ Фишеръ,** регентъ семинаріи въ Виднавѣ; за архіеп. пражскаго **Д-ръ Кордача** и пражское Апостолство К. и М. каноникъ **Д-ръ Ганушъ;** за чинъ Слова Божаго въ Нѣтрѣ **П. Чесла** и пр.

Дальшій рефератъ слѣдовалъ отъ проф. сравниваючей патрологіи и богословія **П. Гордилла,** ч. Іисуса изъ римскаго оріентальнаго института на тему »Юридизмъ у св. Отцевъ Востока и Запада«. Словомъ »юридизмъ« намѣтаетъ восточна церковь каѳ. Церкви надмѣрный формализмъ, который »спротивляется силнѣйшому духовному животу церкви восточной«. П. Гордилло доказовалъ, что у сполечныхъ св. Отцевъ нѣтъ такаго формализма.

Вечеромъ на почесть конгресса былъ велеградскій храмъ славностно высвѣтленый.

22. юлія предъ пол. слѣдовало 3. историчесскос прсподаваніс генеральнаго викарія халдейской церкви, т. епископа Азиса Гога о развитію вопроса римскаго примата у Несторіяновъ въ свѣтлѣ новыхъ открытій. Выводилъ изъ сочиненій ихъ церк. отцевъ, что Несторіяны узнавали папскій приматъ. Позднѣйше однакожь отпадаючи отъ Римской Церкви, съ тѣмъ толковали свой поступъ, что дѣлаютъ то изъ-за чрезвычайно велику географичну отдаленность отъ Рима. Позднѣйше вертались по группамъ назадъ, но днесь случается то въ рѣдшихъ припадахъ. При днешномъ положенію надѣятися можно, что римскій приматъ не будетъ перепоною соединенія у Несторіяновъ.

Выслухалъ потомъ конгрессъ еще 2 представленія изъ богословскаго отдѣ-

http://rusyns-library.org – «Русинська Бібліотека - ИИФ въ Ужгородѣ» - "Бібліотека Стефана Бендаса", 12.2015

ленія. И то **П. Спачилъ, Т. І.** професоръ сравняючой богонауки при папскомъ оріент. уставу въ Римѣ пертрактовалъ »о юридизмѣ и поваги и дѣятельности св. Тайнъ по ученію каѳолическому и православному«. Подъ юридизмомъ разумѣется здѣсь намѣтка, въ смыслѣ которой »Каѳ. Церковь въ Тайнахъ отдается уваженю внѣшныхъ знаменій лучше, нежели ихъ внутренному духу«. Реферуючій доказовалъ, что та намѣтка въ каѳ. ученію о Тайнахъ не маетъ жадной основы. Для той цѣли выложилъ и соравнилъ обѣ науки, опровергнулъ главны намѣтки противной стороны и пришелъ къ конклузіи, что разинствіе обоихъ наукъ не есть подкладною перепоною соединенія обоихъ церквей.

Д-ръ Лубекъ, проф. теол. изъ Фулды прежде всего благодарилъ успорядителей конгресса, что забезпечили мѣсто въ рефератахъ и нѣмецкимъ каѳ. оріенталистамъ. Движеніе уніонистичное въ Нѣмеччинѣ нѣтъ въ большой степени разширенно, понеже каѳолики принуждаются всѣ свои силы сосредоточити къ борьбѣ съ протестантизмомъ. Однакожь богословски науковы центры занимаются съ восточнымъ вопросомъ и радуются дотеперѣшнымъ резултатамъ велеградскихъ конгрессовъ. Желаетъ конгрессу, чтобы зыскалъ для своей возвышенной идеи и другихъ народовъ.

По семъ нѣмецкомъ прословію преподалъ официальною латинскою рѣчею свой рефератъ »о разинствующемъ ученію православной церкви при Тайнахъ миропомазанія, покаянія и елеопомазанія«. По источникамъ древнаго ученія греческой церкви обяснилъ недоразумѣнія, которы привели новѣйшу православну церковь къ разинствующему ученію и праксѣ. Днесь православіе не разинствуетъ отъ каѳоличества въ головныхъ и основныхъ религійныхъ принципахъ только въ томъ, что отрицаетъ римскій приматъ и формулу »filioque«, но подъ протестантскимъ вплывомъ отдалилася — на жаль — въ большихъ меншей важности вопросахъ отъ

своей каѳолической минулости.

23-го юлія по заупокойной службѣ Божой за архіеп. Д-ръ Стояна докончилъ рядъ рефератовъ о литургичныхъ вопросахъ **П. Салавилле** изъ Бѣлограду съ преподаваніемъ »о эпиклезѣ въ восточномъ понятію«.

Потомъ слѣдовало численныхъ корефератовъ къ справѣ о ставу и вислѣдковъ уніонистичныхъ предпринятій. Проф. **Д-ръ Гривецъ** изъ Любляны говоря о апостолствѣ св. Кир. и Меѳодія въ Югославіи, указалъ на способъ, якъ надо правильно поступовати при сближованію православныхъ и каѳоликовъ. Къ той цѣли допоручуются головно взаемны отношенія, выровнаніе народностныхъ противленій и христіянска любовь. Проф. Д-ръ Гривецъ допоручовалъ, чтобы апостолство священнической Едноты, заоснованый при оломоуцкомъ апостолствѣ св. Кир. и Меѳ. былъ учрежденъ канонически, т. е. чтобы была для ней выпрошенна найвысша ухвала Апостолскаго Престола взглядомъ цѣлой каѳ. Церкви. Совѣщаніе знатоковъ, которое потомъ въ сей справѣ изышлося, принесло рѣшеніе, что надо подати прошеніе въ семъ смыслѣ до Римской Куріи.

Каноникъ **Д-ръ Будай** изъ Нѣтры въ своей рѣчи вспомнулъ о томъ, что задачи, которыхъ имѣла въ уніонистичномъ движенію бывала австро-угорска монархія, перешли на наслѣдственны державы, съ которыхъ кажда исполняти имѣетъ то, что на ню припадаетъ. Чсл. република, котора есть центромъ уніонистичныхъ стремленій, свою задачу исполняетъ и въ рамкахъ сихъ исполняетъ ю славянскій народъ.

Д-ръ Гинекъ Досталъ, редакторъ изъ St. Luis, якъ довѣрникъ АКМ про Сосдин. Штатовъ, референовалъ о дѣятельности Апостолства и о обстоятельствахъ славянскаго каѳолицизма въ Америкѣ.

о. А. Хира, проф. богосл. изъ Ужгорода референовалъ о причинахъ расколническаго движенія на Подкарпатской Руси, якъ такожде о методахъ и способахъ, которыми боронилася здѣсь гр.-

http://rusyns-library.org – «Русинська Бібліотека - ИИФ въ Ужгородѣ» - "Бібліотека Стефана Бендаса", 12.2015

каѳ. Церковь и намѣряетъ боронитися въ будучности противъ развратительнаго духа.

Мсгр. А. Волошинъ, посолъ и папскій камераръ по здравотнымъ причинамъ письмено предложилъ конгрессу свой рефератъ для прочтенія.

24. юлія по понтификальной Литургіи Д-ръ Бауера, загребскаго архіепископа сошелся конгрессъ къ запирательному засѣданію, которое приняло три резолуціи. Въ первой изъ нихъ участники обязуются на пестованіе и ширеніе духа любви по интенціямъ папы **Пія XI.,** великаго апостола уніонизма, который допоручуетъ, чтобы **еднота христіянства ширилася прикладнымъ животомъ, головно же любовію.** Въ другой резолуціи обязуются священники, что **примѣромъ, проповѣданіемъ** и **воспитаніемъ молодежи будутъ возбуждовати духъ любви къ другимъ народамъ.** Въ смыслѣ третой резолуціи завестися маетъ въ практику побожный звычай **частаго св. причащенія** за членовъ иныхъ народностей, главно тѣхъ, которы считаются непріятельскими.

Слѣдовали пращальны рѣчи. Архіеп. Шептицкій благодарилъ изрядно Д-ръ Пречана за организованіе конгресса и за сердечное принятіе. Сказалъ, что **Велеградъ указался найвыгоднѣйшимъ мѣстомъ для уніонистичныхъ конгрессовъ.** Дальши благодаренія изявлялъ епископъ Д'Ербинѣ и пр. Архіеп. Пречанъ выразилъ сыновну отданность и подяку участниковъ конгресса Святѣйшому Отцу Пію XI. за конгрессовое бреве и признательность участникамъ и организаторамъ за проуказанны труды.

Конгрессъ былъ законченъ именованіемъ постояннаго предуготовительнаго выбора для будущихъ конгрессовъ. Членами сего выбора сталися: епископъ **Д-ръ Бауеръ** (Загребъ), **проф. Гривецъ** (Любляны), каноникъ **Д-ръ Ганушъ,** проф. **Д-ръ Гейцлъ, П. Емелка,** проф. **Матоха,** архіеп. **Д-ръ Пречанъ,** еписк. **Ставелъ,** проф. **Д-ръ Вашица, П. Замыкалъ, Д-ръ Зела** изъ Чслов. републики), митрополитъ **Шептицкій,** еп. **Прзедзицкій** изъ Полска. По законченію конгресса произведена была на площади предъ велеградскимъ храмомъ евхаристична процессія съ участіемъ численныхъ членовъ конгресса, организацій моравской каѳ. молодежи и побожнаго народа изъ околицы. Къ паломникамъ произнесенно было нѣсколько проповѣдей о важномъ значенію уніонистичнаго движенія.

Писали о конгрессѣ всѣ свѣтовы новинки по большей части съ симпатісю и когда мы по официальнымъ бюлетинамъ принесли такожде переглядъ о работѣ конгресса, сдѣлали то по той причинѣ, чтобы поставити конгрессу памятникъ.

Уніонистична работа есть днесь актуальнѣйша, якъ когда нибудь! Знамениты мужи восточнаго православія по кратшимъ - долгшимъ внутреннымъ борьбамъ приходятъ къ убѣжденію, что единство Церкви есть конечною потребностію. **Леонидъ Страговскій,** оденъ изъ новѣйшихъ конвертитовъ пишетъ: »Чувствую, что люблю и уважаю мою Русь лучше, якъ когда-нибудь предъ тѣмъ, ибо теперь знаю въ чемъ спочиваетъ будущее ея спасеніе. Поставляю однакъ свое набоженство надъ свою народность и емъ православнымъ каѳоликомъ«.

Если потомъ возьмсме въ увагу такъ важны слова, якихъ пишетъ напр. оденъ ученый интелигентъ русскій **П. П. Извольскій:** »Большаго мы сдѣлать не можемъ, но большаго и не нужно, потому что безъ единенія любви не можетъ быть единства церковнаго, и если мы сойдемся въ духѣ любви, то, вѣримъ. остальное сдѣлаетъ живущій въ Церкви Духъ Божій« (»Къ вопросу о соединеніи церквей«). И потомъ »Пусть единству внѣшнему предшествуетъ единеніе любви. Это единственный путь къ грядущему единству, которое Господь совершитъ въ свой день. Другихъ путей нѣтъ. Мірскія силы, человѣческія средства въ дѣлѣ Божіемъ не нужны«.

Въ такихъ выраженіяхъ доразумѣнія православнаго интелигента треба нам

http://rusyns-library.org – «Русинська Бібліотека - ИИФ въ Ужгородѣ» - "Бібліотека Стефана Бендаса", 12.2015

видѣти ширшую программу будущихъ на Велеградѣ уніонистичныхъ конгрессовъ.

Треба дати чѣмъ практичнѣйшой участи богословамъ и мірянамъ православнымъ въ уніонистичномъ движенію нашего вѣка и дѣло будетъ ити съ результатами впередъ.

ПАСТЫРСКОЕ ПОСЛАНІЕ.

Число: 3515/27.

Сл. І. Христу!

ВОЗЛЮБЛЕННЫМЪ ВЪ ХРИСТѢ СОРАБОТНИКАМЪ МОИМЪ, СВЯЩЕННИКАМЪ И УЧИТЕЛЯМЪ ЕПАРХІИ МУКАЧЕВСКОЙ МИРЪ И БЛАГОСЛОВЕНІЕ ОТЪ ГОСПОДА!

Сохранимъ народъ нашъ отъ страшнаго небезпеченства алкоголизма!

Предъ всемірной войной нашъ добрый русскій народъ по начинанію своихъ духовниковъ въ богоспасаемой епархіи мукачевской по многимъ мѣстамъ заоснователъ такъ зв. „Общества св. тверезости“ и сіи общества распространяли благодарны и спасительны свои учинки, ибо усиловали на всѣхъ мѣстахъ нашъ русскій народъ оторвати отъ найбольшаго врага, отъ душу и тѣло убивающаго піянства, гдѣ сей превеликій грѣхъ укоренился.

Что піянство есть найбольшимъ врагомъ русскаго народа, доста лишь на тѣ ужасны и потрясущіи примѣры указати по нѣкоторыхъ селахъ нашихъ, гдѣ прекрасны и найлучши земли и маетки нашего русскаго народа про несчастливое піянство утратилъ нашъ народъ и его хижи и прочіи будинки — особливо по селскимъ центрамъ при путяхъ — перешли въ руки лихварьовъ, наши же русины въ отдаленныхъ и неприступныхъ горскихъ мѣстахъ поставили свои мизерны хаты...

Всемірна война еще лучше погубила повсюду нравы народа, ибо моральный упадокъ повсюду великій, хотя по всемірной войнѣ и утѣшительніи знаки являлися между нашимъ русскимъ народомъ,

понеже сей народъ уже по многимъ мѣстамъ самъ увидѣлъ страшны слѣдствія пагубоноснаго піянства и совсѣмъ залишилъ корчмы по недѣляхъ и святахъ, но жаль еще все на многихъ мѣстахъ, особливо на Верховинѣ, нашъ народъ въ рабствѣ піянства и разомъ въ службѣ безсовѣстныхъ лихоимцевъ находится, которы и морально и матеріально уничтожаютъ нашъ народъ.

Но піянство и зато ужаснѣйшій больший врагъ нашего народа, понеже якъ корень великаго зла и несчастія, причиняетъ основу къ другимъ грѣхамъ и законопреступленіямъ. Піяный бо человѣкъ якъ утратитъ найбольшій даръ Божій — здоровый разумъ, — готовый лаяти, проклинати, битися, чужоложити, — словомъ готовый на всяки велики грѣхи.

Піяный человѣкъ постоянно уничтоживаетъ свое здоровля, якъ такожде и положеніе своей бѣдной фамиліи, просперитету своихъ бѣдныхъ дѣтей. О семъ смутно говорятъ больницы, санаторіи, но и темницы, гдѣ піяныхъ по своимъ шкодливымъ учинкамъ помѣщаютъ.

Должностію нашею таже есть такъ предъ Богомъ, якъ и предъ свѣтомъ, сохраняти нашъ народъ отъ піянства и сдѣлати всего opportune и importune, чтобы научити и привести народъ къ тверезости. Мы маеме отвѣчати Богу о исполненію сей повинности нашей и чтобы сія отвѣчательность была для насъ легка, не вольно забывати о томъ, что всѣхъ средствъ и способовъ воспользовати маеме въ сей борьбѣ противъ найбольшаго врага народа нашего, противъ алкоголизма.

А здѣсь — на жаль — слово идетъ о затвердѣломъ и старомъ, уже и предъ войною небезпечно пустошающомъ обычаю! Тотъ нашъ калѣка-русинъ если хочетъ развеселитися — напіется, если есть засмущенный при похоронахъ — напіется. Стрѣтится съ пріятелемъ — напіется, працщается — напіется. Коли голодный — напіется, коли сытый — напіется. Напіется въ лѣтѣ противъ теплоты, въ зимѣ же противъ студени. Напіется, если купуетъ и напіется, если продаетъ. Въ работѣ „подкрѣпляется“, въ спочинку „утѣшается“ съ питіемъ пропастливаго алкогола.

http://rusyns-library.org – «Русинська Бібліотека - ИИФ въ Ужгородѣ» - "Бібліотека Стефана Бендаса", 12.2015

И теперь уже піетъ кремъ паленки и вина, и пива, и францовки, и руму, и денатурованнаго шпиритусу тотъ калѣка-русинъ отъ колыски ажь до гроба.

Думайме лишь на крестины, вѣнчанки, „комашнѣ“ и балы въ нашемъ народѣ. Думайме на „вечурки“, ассентирки и различны „алдомаши“. Сколь много невинныхъ душъ отровится, сколько энергіи людской ничтожится, якое моральное багно отворится передъ всѣми участниками такихъ „случайностей“, — а то все слѣдствіемъ черезмѣрнаго уживанія алкоголичныхъ напойовъ!

Думайме на злочины, убійства, чужоложства, корчмовы битвы, заломлснны головы и т. д. Думайме на свары и проклинанія въ родинѣ, думайме на весь слѣдствіемъ піянства пролицитованый русскій маетокъ... Якій то ужасный образъ представляется намъ, когда размыслиме о страшныхъ слѣдствіяхъ алкоголизма, которыми пришелъ на душевну и тѣлесну, моральну и матеріальну мизерность нашъ милый русскій народъ!

Любезны мои соработники, оо. Духовны и учители! Вы есьте найблизшими вождами нашего народа, видите его животъ, радуетеся и плачете съ нимъ въедно, Вамъ не надо обширнѣйше говорити о пустошенію алкогола. Вы домагаетеся на то, чтобы русскій народъ возродился морально и матеріально, но въ семъ Вашемъ Богу пріемномъ трудѣ не вольно Вамъ забыти, что сіе *моральное и матеріальное возрожденіе* — всѣми нами горячо жаданное — *никогда не настанетъ безъ энергичнѣйшой борьбы противъ тяжкой хвороты народа, противъ алкоголизма,* ибо се есть главною причиною мравнаго упадка нынѣшныхъ временъ!

Откуду починати сію борьбу? — Починайме отъ самыхъ себе, чтобы мы прежде всего своимъ властнымъ примѣромъ притяговали вѣрниковъ, братій и сестеръ нашихъ къ тверезному животу, въ лучшомъ же случаѣ къ полной и абсолутной абстиненціи.

Объ отстрашающихъ слѣдствіяхъ питія алкогола и о хвалѣ полной абстиненціи говоритъ намъ золота книга чистыхъ нравовъ, св. Писаніе Прочитайте части

изъ Мойсея I. 9, 21. Ной; I. 19, 32-34. Лотъ; I. 13, 3-6. Олофернъ; III. 10, 9. Ааронъ и сыны; Суд. 13, 4, 7-14. Сампсонъ; Іерем. 35, 6, 14, 16. Рехавиты; Дан. I. 8, 12 15. Сирахъ, Мисаилъ и Абденаго въ Вавилонѣ; Лук. I. 15. и 7, 33. и пересвѣдчитеся, что Св. Писаніе осторожно варуетъ отъ шкодливыхъ слѣдствій алкоголизма.

Особливо священниковъ напоминаетъ Господь на самоотверженіе въ семъ дѣлѣ, когда говоритъ Аарону: **„Вѣна и сікера не пійте, ты и сынове твои съ тобою, егда входите въ скинію свидѣнія, или приступающымъ вамъ къ олтарю, да не оумрете: (и бѹдетъ сіе) законно вѣчно въ роды ваша“.** (Мойс. III. 10, 9).

Напротивъ сихъ и прочихъ здѣсь ненаведенныхъ численныхъ мѣстъ св. Писанія дарьмо отзывался бы кто на псалмъ 104., 15.: **„вино веселитъ сердце человѣка“**, або на то обстоятельство, что I. Христосъ перемѣнилъ воду во вино, ибо тогдашный народъ еврейскій былъ въ обще тверезнымъ и уживалъ слабши напои, которы кремъ розвеселенія сердца только въ рѣдкихъ случаяхъ причинили безмѣрно уживающимъ большу бѣду, но и съ сими нечастыми случаями завиненными противъ умѣренности соключилася всегда Божа кара!

Но восхвалюютъ такожде абстиненцію и сами модернѣйши знатоки — врачи. „Мое властное испытаніе убѣдило мя о томъ, что изъ всѣхъ средствъ употребляемыхъ въ борьбѣ противъ алкогола прикладъ властной полной абстиненціи есть найвплывнѣйшимъ. Никогда я того не жаловалъ, что сталъ емъ ся абстинентомъ, ибо благодарныхъ учинковъ для моего здоровля абстиненціи дякую“. (*Дръ Крепелинъ*, директоръ клиники сумашедшихъ въ Мюнхенѣ). „Утверждаю, что человѣкъ, который алкооличныхъ напойовъ вполнѣ изреклся, ничего не утратитъ, но въ счастію живота и въ радостяхъ лишь зыскаетъ“. (*Дръ Бунге,* проф. хеміи въ Бразиліи, главный борецъ антиалкоголизма).

Нѣтъ сомнѣнія таже въ томъ, что если кто хочетъ боротися практично противъ пустошающему алкоголизму, не задоволится простымъ напоминаемъ на

http://rusyns-library.org – «Русинська Бібліотека - ИИФ въ Ужгородѣ» - "Бібліотека Стефана Бендаса", 12.2015

умѣренность, но подпоруетъ всѣми силами и средствими движеніе полной абстиненціи. Умѣренность бо на всякій случай означуетъ чегось добраго, но у тѣхъ, которы склонность имѣютъ къ алкоголизму, не имѣетъ реальнаго значенія.

Въ семъ смыслѣ выразится профессоръ *Форелль*, когда пишетъ: „Перемѣните однымъ махомъ всѣхъ умѣренно піющихъ нѣкотораго края въ абстинентовъ и въ короткое время не будетъ тамъ жадныхъ пяницъ“.

Изъ сего самаго взора восхвалюетъ абстиненцію и кардиналъ *Маннингъ*: „Умѣренность есть добра, полна абстиненція есть лучша... Абстиненція есть свободнаго избранія для тѣхъ, которы вести хотятъ высшій животъ. Счастливы суть родины, гдѣ отецъ съ матерію жертвовалися сему высшему животу. Счастливы суть дѣти, которы алкоголичныхъ напойовъ никогда не вкусили. Счастливы суть тѣ, которы ярьмо піянства откинули. Счастливійши суть тѣ, которы присягу полной воздержанности сложили не изъ властной потребы, но чтобы другихъ словомъ и прикладомъ отъ душевной смерти сохранили. Въ такихъ домахъ и сердцахъ миръ Божій будетъ пребывати“.

Епископъ же *Дръ Эггеръ* еще дале идетъ, когда подчеркиваетъ, что „умѣренность есть компромиссъ съ непріятелемъ“. И то вправдѣ такъ есть, ибо границы умѣренности въ уживанію алкогола являются майже неопредѣленными у тѣхъ, которы наклонность имѣютъ къ питію.

Но на сколько лучше стоитъ дѣло у абстинентовъ! Они разъ на всегда разрѣшили для себе узелъ Гордія, когда вполнѣ изреклися всего питія (алкоола), понеже *многимъ легше есть не пити никогда, якъ пити умѣренно,* смотря на множество тѣхъ житевыхъ околичностей, которы рестрингуютъ часто и у многихъ значеніе слова умѣренности на понятіе цѣлкомъ противоположное.

Изъ всѣхъ сихъ явно, что *если* мы *хочеме успѣшно выступити противъ алкоголизма, воспитати и съорганизовати маеме во каждомъ приходѣ безкомпромиссову сильну группу абстинентовъ,* — въ лучшомъ случаѣ и своимъ примѣромъ

подкрѣпляти ихъ и *ширити практично по чѣмъ обширнѣйшихъ кругахъ и вертвахъ ту безсомнѣнну истинну, что безъ алкоголу и жити и здоровому быти и работати и веселитися можно,* а то *многимъ лучше, нежели съ алкоголомъ,* способнымъ вполнѣ уничтожити и душу и тѣло и фамилію и маетокъ и честь и заслуги во вѣки!

Священники и Учители на засадахъ евангелскихъ (Іоаннъ 10, 11.; Посл. Петра 5, 2.; Посл. Павла I. Кор. 6 10.), но и своему высокому званію отповѣдно, якъ наконецъ такожде и изъ взглядовъ національныхъ повинны противъ грозящаго небезпеченства алкоголизма закладати повсюду общества тверезости, искати для сихъ обществъ чѣмъ больше членовъ и пропаговати особливо среди школьной молодежи и молодою генераціею юношества изъ всѣхъ взоровъ ужиточну думку полной абстиненціи.

Тѣхъ же вѣрниковъ нашихъ, которы находятся въ рабствѣ алкоголизма, никогда не презрѣвайме и не передавайме общому пренебреженію, но по отцевски, серіозно и энергично приспособивши всѣ благоразумны и можливы средства, усилуймеся выдвигнути изъ багна похибели и зыскати ихъ такъ для Бога, якъ для своихъ фамилій и общества человѣческаго.

Надѣюся на то, что поразумѣетъ мои слова единокаждый Духовный Отецъ и Учитель епархіи и сдѣлаютъ по моимъ интенціямъ всего можливаго для постепеннаго, но успѣшнаго побѣжденія алкоголизма, якъ найбольшаго непріятеля русскаго народа нашего!

Въ сей работѣ да воспользуются оо. Духовны и пп. Учители совѣтами и помоцію *чсл. связа абстинентовъ,* котора маетъ свою одбочку и про Подкарпатску Русь въ Братиславѣ. Такожде успѣшно можутъ употребляти и ширити въ борьбѣ между народомъ *антиалкоолнчны брошурки оо. Василіянъ* въ Ужгородѣ, которы продаваются при найтуншой цѣнѣ.

На конецъ же, чтобы сіе мое архипастырское посланіе не осталося „гласомъ вопіющаго въ пустыни“, съ любовію прошу и *обязую оо. окр. Намѣстниковъ, да предложатъ мнѣ по визитахъ еже-*

http://rusyns-library.org – «Русинська Библіотека - ИИФ въ Ужгородѣ» - "Библіотека Стефана Бендаса", 12.2015

годно коротку окремѣшну релацію относительно каждаго прихода о томъ, сдѣлалъ-ли приходникъ и учитель и если айно, якихъ кроковъ для заоснованія общества тверезости (абстинентовъ)?, *и если оно заосновалося, сколько членовъ числитъ и якихъ слѣдствій можно ждати отъ дѣйствованія его?*

Борьба противъ алкоголизма да будетъ предъ всѣми нами серіозна и свята, ибо отъ резултата сей борьбы зависитъ животъ, або смерть русскаго народа нашего!

Ужгородъ, 24. августа, 1927.

Благосклонный Отецъ Вашъ
въ Христѣ:
† Петръ,
епископъ.

ДУШПАСТЫРЬ.

ОБЩЕСТВЕННА ЖИЗНЬ И ДУШЕВНА ЦЕНТРАЛИЗАЦІЯ.

о. А. Торонскій.

Надъ сомнѣніемъ стоитъ, что въ найблизшой минулости, въ минувшихъ годахъ по свѣтовой войнѣ такъ въ общемъ, яко и въ душевномъ животѣ нашего народа, — великое упаденіе явилося.

Народъ — въ великой части — стался равнодушнымъ, очень мало старается съ спасеніемъ души своей, съ вѣрою, холодно относится къ св. Матери Церкви, а другая меншая часть отрывается отъ корени живой вѣры, отъ *„источника воды текущія въ животъ вѣчный“*, а изведенно отъ „фальшивыхъ пророковъ“ съ дороги свѣтлости и справедливости, теперь на пути темносты и фальшивости блудитъ.

Молодежь такожде въ печальной ситуаціи, ибо теперь только безнравственности, роскошамъ, легкомысленностямъ жіетъ, страстолюбію служитъ и такъ слѣпо бѣжитъ до пропасти, якъ та за мотыльомъ бѣжащая и невнимающая дѣтина, не считаючи съ тѣмъ, что предъ нею великая бездна находится; при томъ есть пышна, суроваго поведенія не лишь къ родичамъ своимъ, но такожде и къ церковнымъ и свѣтскимъ наставникамъ и на только одичила, что уже рѣдко такого отпуста, на которомъ бы „битка и кровопролитіе“ не было.

А что можеме сказати о школьныхъ дѣтяхъ? Лишь то, что и они не таки, яки были дѣти предъ войною; тогда были побожны, пріязны, послушны, усиловны, скромны, а днесь лѣнивы — не лишь до ученія, но и до „хвалы Божой“, на только непослушны, что священникъ катехитъ окремъ выучованія катехизма уже и съ тымъ доста великую роботу имѣетъ, чтобы соблюдилъ строгій порядокъ въ школѣ. А кто тому виненъ? Исключительна вина на родичахъ, ибо они душевное и нравное воспитаніе дѣтей своихъ чисто на школу оставили, дома съ ними вообще нестараются, имъ все позволятъ, погрозу коли заслужатъ — говоривше, что суть еще дурны — не достанутъ, и что найважнѣйшое доброго прикладу отъ родителей очень мало видятъ.

Еднымъ словомъ жалостно принужденны мы констатировати великое душевное упаденіе нашего народа, молодежи и школьныхъ дѣтей, что на цѣлой линіи ужасная погнилость и летаргія господствуетъ, которая лишь такъ дастся коренисто лѣчити, если *первѣе: установиме „діагнозу“, что хворота есть такъ тяжела, что ю въ XX. столѣтію съ старомъ методомъ, съ вечернею, утреньою а съ акаѳистомъ, або токмо съ проповѣдями не можно лѣчити; по другое: если мы поняли „духъ часовъ“, по третіе*: если прежде всего мы всѣ гр.-кеѳ. священники предъ очами держиме великую важность красныхъ словъ свя. Евангелиста Іоанна: **„Да вси єдино бꙋдꙋтъ“**, то есть если порозумѣемеся, а такъ согласно оденъ теперѣшному часу соотвѣтственный планъ, методъ выробиме и пріймеме и надѣющеся на помощъ Божую, *одушевленно* зачнеме идеалну работу: *лѣченіе и обновленіе душевнаго живота* и будете видѣти, Дороги Братья въ Христѣ, что успѣхъ будетъ превосходный.

Тутъ принужденъ я открыто примѣчати, что мы священники одную великую слабость имѣеме, *ибо любиме критизовати, добры новы принципы и легкомыселно осуждати другихъ, або изъ „завзятія“, або*

http://rusyns-library.org – «Русинська Бібліотека - ИИФ въ Ужгородѣ» - "Бібліотека Стефана Бендаса", 12.2015

изъ шовинизма „ab ovo“ *отмѣтати, надъ маленькими дѣлами спорится, а важныя опущати.* Но не было бы то такъ, если бы мы всегда предъ очами держали сію латинскую золотую пословицу „prius vivere, dein philosophari“.

Когда и я хочу заниматися съ тѣмъ найактуалнѣйшимъ вопросомъ, что который бы былъ найсоотвѣтнѣйшимъ методомъ а лѣкомъ *сбновитии и лѣчити хворый, испорченный душевный животъ, воздвигнути народъ изъ религійной равнодушности на ту степень любви, на которой будетъ знати свой красный восточный обрядъ высокоцѣнити, за свою правдиву вѣру если потреба и жертву принести,* — убѣжденный я о томъ, что одная часть нашихъ священниковъ из-за высше помянутыхъ слабостей „ab ovo“ якъ латинизацію отметаетъ мои ряды, но надѣющися на большую часть, которая понимаетъ „духа часовъ„ и одобритъ мое скромное мнѣніе, коли найлучшимъ методамъ узнаваю:

1. Организацію религійныхъ обществъ и

2. Душевну централизацію.

I. Правда, что первое условіе обновленія и лѣченія хвораго душевного живота, есть дати добрій примѣръ, проповѣдати и быти священникомъ по примѣру Христа, чинити душевны и тѣлесны милосердны учинки, однимъ словомъ *„быти добрымъ пастыремъ“*; но то все еще есть недостаточнымъ, ибо если хочеме его коренисто лѣчити, обновити, постоянити и глубоковати, тогда принужденны мы закладати *„религійны общества“*, безъ которыхъ — хотя священникъ иначе есть добрымъ пастыремъ — интензивный душевный животъ существовати не можетъ, то лишь *вегешація.* — Якъ на примѣръ: если свѣто-чувствительна фотографична планировка не есть добрѣ въ фиксировой солѣ вымоченна и посточненна, тогда на ней явившійся образъ помалы зачнетъ бляднути, а въ короткомъ времени цѣлкомъ стратится. — Тако стоиме и съ душевнымъ животомъ. Если вылѣченно и обновленно хочеме его добрѣ постоянити, то достигнеме лишь черезъ *„религійны общества“.*

Что якъ велика есть польза *„религійныхъ обществъ“*, то приблизительно въ 7 точкахъ можно сочитати:

1. Убольшають, посилняютъ и подкрѣпляютъ душевный животъ;

2. ихъ члены научатся на точное исполнение и подержаніе своихъ повинностей такъ къ Богу, якъ и къ ближнему;

3. убольшаютъ любовь, а то есть очень важное, ибо законъ любви не узнаваетъ постояніе, но если перестанетъ возрастати, перестанетъ и существовати;

4. защеплятъ приверженность къ своей вѣрѣ и обряду;

5. члены ихъ станутъ охотными, коли потреба есть и матеріальну жертву сердечно принести;

6. привыкнутъ по словамъ Іисуса Христа: **„иго бо мое благо и бремя мое легко есть;“** тяжкости живота терпезливо сносити;

7. сіи вѣрники, которы суть въ обществахъ организованны, не стратятся, за нихъ священнику боятися не треба.

Въ сихъ седемъ точкахъ сочитанное мое скромное установленіе о пользахъ *„религійныхъ обществъ“* основуется на искуствѣ моего 16 год. священническаго дѣйствованія и могу съ чистою совѣстію сказати, что всегда найлучшими и одушевленнѣйшими вѣрниками моими были и суть тѣ, которы драгоцѣнивше душу свою, въ религійныхъ обществахъ о свое вѣчное спасеніе старали и стараются, — а такъ думаю, что сіс установленіе мое пѣлкомъ согласное съ установленіемъ всѣхъ тѣхъ священниковъ, которы уже отъ давнѣйше провадятъ нѣкія церковныя общества.

Безъ всего сомнѣнія можеме установити, что если *„общественная жизнь“* есть такъ пользовита, тогда нѣколи не была больша потреба на организацію церковныхъ обществъ, якъ днесь, когда нашъ народъ на многихъ мѣстахъ обходитъ съ вѣрою лишь такъ, яко дѣтина съ забавискомъ, когда отъ *„фальшивыхъ пророковъ“* есть на только обольстенный и опряденный, — якъ наукъ опрядаетъ муху съ научиною, — чтобъ выссати изъ него оживляющій сокъ вѣры и уничтожити

http://rusyns-library.org – «Русинська Бібліотека - ИИФ въ Ужгородѣ» - "Бібліотека Стефана Бендаса", 12.2015

„найдорогшое сокровище“ наше, которое не есть земное произведеніе, изъ неба достализме его, Іисусъ самъ принесъ съ собою, чтобы мы мали нѣчто, которое погрѣшительнаго человѣка попровадило отъ колыски ажь по гробъ, чтобы было что утѣшало въ несчастяхъ, напоминало на мудрое умѣреніе въ дняхъ счастя, пораду дало въ минутахъ сомнѣнія, помагало въ борьбѣ и безопасно вело къ вѣчной цѣли — *„до неба“*. — Кто и теперь, въ дняхъ великой душевной опасности, не узнаетъ великую потребность *организаціи религійныхъ обществъ*, тотъ обманитъ самаго себе и нѣтъ справедливости въ немъ, тотъ забылъ сію пословицу: *„кто всегда на одномъ мѣстѣ стоитъ, тотъ позады останетъ“*.

Тутъ примѣчаю, что между обществами найпопулярнѣйши суть: 1. Общество св. Сердца Спасителя. 2. Рожанцовое общество. 3. Общество св. Престола. 4. Общество „Имя Іисуса Христа“ (чисто для мужчину, противъ клятвы.)

II. Что касается душевну централузацію, она есть такожде такъ нужна, якъ сами общества. Нужна прото, чтобъ въ дѣйствованію обществъ преувеличала моральную силу, развивала интензивный душевный животъ, укрѣпяла одушевленіе и совокупленіе, и закоренивала признаніе той правды, что лишь *„въ соединенію сила“*.

Же якое великое значеніе имѣетъ всякая централизація, то найлучше видиме днесь, коли въ политическомъ и экономичномъ животѣ огорченна борьба ведется между автономистами и централистами; но еще важнѣйшое значеніе имѣетъ она въ душевной жизни, ибо тутъ чисто идеальну роль играетъ, коли совокупитъ добры, на жерву готовы христіянски сердца подъ прапоромъ Спасителя нашего, чтобы достигнули возвышенную и неземную цѣль вѣчное блаженство, то есть: *спасли душу свою.*

Якъ думаю я сію душевну централизацію? Такъ, что въ каждомъ большомъменшомъ городѣ, (або большомъ селѣ), — гдѣ свой храмъ Божій имѣеме, — якъ во *центрумѣ* — велики общественны отпусты бы держалися, на которыхъ — на воззваніе и по доброму приготовленію оо.

приходниковъ — участилися бы члены изъ цѣлой околицы, (трехъ обществъ разомъ, якъ то: общ. св. Сердца Спасителя, св. Престола и Имя Іисуса Христа) и будьме убѣжденны, что въ короткомъ времени сіи отпусты народъ на только полюбитъ, что *„великолѣпными“* станутся, ибо не лемъ члены, но и други въ великомъ числѣ будутъ участвовати въ нихъ, и то будетъ имѣти великое влѣяніе на развитіе *общественной жизни* и черезъ развитый общественный животъ безусловно обезпеченно будетъ *„единство вѣры“*.

Таки централы могли бы быти въ Епархіи Пряшевской: М. Лаборцы, Стакчинъ, Гуменное, Врановъ-Чемерне, Кошицы, Пряшевъ, Сабиновъ, Бардіевъ, Стропковъ, Свидникъ, Якубяны, Словинка, Ториска. (Ситуацію Епархіи Мукачевской добрѣ не познаю).

Можно, добрѣ бы было, Дороги Братья въ Христѣ, если бы мы сію идею на окружныхъ соборахъ на колько можно еще теперь въ началѣ осени съ доброю волею посовѣщали, и чѣмъ скорше зачали нужную организацію, *пока еще не будетъ поздно!*

НАРОДНЫ МИССІИ.

ПРОЧТО ЗАНИКЛО МИССІЙНОЕ ОБЩЕСТВО СВЯЩЕННИКОВЪ ИМЕНИ СВ. ІОСАФАТА?

Писалъ: **О. Іоаннъ Слукъ.**

Преосвящ. нашъ Епископъ во циркулярѣ ч. 968 1927. духовенству то кажетъ, что на нашъ иногда богобойный народъ два страшны вороги нападаютъ: схизма и безбожнюй коммунизмъ. Преосвящ. Епископъ очевидно указуетъ на источникъ сей нечистой и нездоровой воды, которою наши невинны дѣти и нашъ богобойный народъ отровляется. Сія отрова падетъ до душъ нашихъ невинныхъ дѣтей въ школѣ. гдѣ потребно заткати съ совѣстною катехизаціею, но сія работа служитъ ко будущности христіянства, но что будетъ съ дорослыми вѣрниками, помежи которыма ходятъ безбожны агитаторы, крикуны и пройдисвѣты, и сіютъ куколь схизмы и

http://rusyns-library.org – «Русинська Бібліотека - ИИФ въ Ужгородѣ» - "Бібліотека Стефана Бендаса", 12.2015

коммунизма. Велика и страшна опасность духовная грозитъ нашихъ вѣрниковъ. Что бы мы душпастыри чѣмъ силнѣйше могли захранити наши вѣрники отъ сихъ вороговъ, заложилисме миссійное общество наше въ началѣ рока 1925, — но якъ видиме, сіе превосходное и спасительное общество — на жаль — въ летаргичномъ снѣ спитъ; на сей вопросъ: прочто спитъ, въ слѣдующихъ хочу отвѣтъ дати.

По свѣтовой войнѣ нашъ народъ сильно сказился, душа наполнилася темнотою грѣха, а до сердца ступили чувства дикости и безбожности. Около 1920. и 1921. роковъ св. миссіа у насъ започала свое спасительное дѣйствіе по южныхъ долинахъ Карпатовъ розширяти, и съ небесною свѣтлостіѣ вѣры засвѣтила до темной души нашего народа, пробудился и услышалъ Христову науку въ своей небесной свѣтлости и почаль подаватися доброму чувству. Въ началѣ рока 1925, коли въ нашей Епархіи заложилося миссійное общество священниковъ съ 30 членами, наше сердце обогатѣлося тою надѣею, что св. миссія майже до каждого прихода ступитъ и свою спасительну роботу исполнитъ. Но что сталося? Смутное дѣло указалося въ животѣ общества священниковъ: изъ 30 членовъ сего общества, 5-6 члены участвовали теченіемъ роковъ 1925, 1926. и 1927. при переведеніи св. миссій. Если бы одушевленны отцы чина св. Василіа и Редемитористовъ не приступили были къ переведенію св. миссій теченіемъ помянутыхъ роковъ, тогда въ нашей Епархіи — можетъ быти — ни одна св. миссіа бы не была переведенна. Смутна ситуаціа въ животѣ миссійнаго общества священниковъ. Фактично контатируется, что миссійное общество священниковъ не дѣйствуетъ, не жіетъ, а кто не дѣйствуетъ тотъ не жіетъ, тотъ спитъ, либо умеръ Наше миссійное общество священниковъ спитъ и то въ летаргичномъ снѣ лежитъ. Что тому причина? Причина тому есть то, что дирекціа сего общества слаба, не маетъ силы одушевляти и въ дѣйствіе принести членовъ сего общества, бо сія давна правда и днесь стоитъ: „forma dat esse rei".

Съ великою одушевленностію заложилося миссійное общество священниковъ

въ началѣ рока 1925; такъ себѣ думалисме, что такъ сильно сказеный нашъ народъ въ духовномъ животѣ поднесется, цѣль сего нашего общества свята и така превосходна была, что мы въ животѣ духовномъ нашихъ вѣрниковъ одну нову и радостну эпоху настати думали.

Дуже тяжки часы переживаеме, съ великою жалостью и отцовскою болестью треба намъ видѣти, вороги наши якъ розбиваютъ стадо Христово въ нашей Епархіи; якъ отравляются блудностію схизмы и коммунизма и якъ падаютъ наши вѣрники въ опасность невѣрствія. Уже три роки будетъ тому, якъ миссійное общество наше съ 30 членами заложилося, и подъ тѣмъ часомъ дасколько членовъ участвовало въ переведенію св. миссій. Где други члены сего общества? При основанію сего общества зналисме одушевлятися, а потому якась недбалость, откладательность ступила до сердецъ и якась лукава рука держитъ въ летаргіи членовъ нашего общества, и сія недбалость и откладательность есть другою причиною, про что заникло наше миссійное общество. Proscrastinatio est peccatum originale clericorum. Тота наша справедлива повинность: unum facere, aliud non omittere.

Статуты нашего общества идеально и фаховою мудростію суть составленны. И теоретичны правила до практичного живота перевести не удалося про одинъ недостатокъ, и то, что заложители забыли взяти до статутовъ ремунерацію такъ миссіонеровъ, якъ тѣхъ приходниковъ, у которыхъ св. миссіа переводится.

Мое утвержденіе доказуетъ послѣдующая неудатность нашего миссійнаго общества; — наше общество подобное есть къ хромому человѣку, который хотѣлъ бы ити, но негоденъ, бо есть хромый. Заложители мали взяти на взоръ то, что миссіонеры при переведеніи св. миссій огромну работу кончатъ и при той работѣ реверента и прочи одежды дуже гублятся, а выдатокъ желѣзничной дороги где? Пристойна вещь бы была, чтобы одежова и дорогова ремунераціа наградилася, а за работу предобрый Богъ бы платилъ и твердо вѣрую, что заплатитъ. Приходникъ такожде достойный на ремунерацію

http://rusyns-library.org – «Русинська Библіотека - ИИФ въ Ужгородѣ» - "Библіотека Стефана Бендаса", 12.2015

бо его выдатки при переведенію св. миссіи въ днешныхъ дорогихъ часахъ дуже велики. Дакто бы мене ачей обвинялъ, что я въ семъ моемъ обявленію дуже низкое и матеріальное зрѣніе указалъ. Не ангелы, но крехки люде дѣйствуютъ при св. миссіяхъ, и свѣтъ такъ упорядкованый, что каждый работникъ за свою работу маетъ быти награжденпый! Кто видитъ дуже тяжко жіющихъ нашихъ священниковъ и къ тому еще и то видитъ, что якою великою фамиліею суть обдарованны, лемъ то будетъ говорити въ своей справедливости: треба дати ремунерацію. Что нѣтъ ремунераціи, то есть третьа причина, про что наше миссійное общество заникло.

Но доста изъ сихъ причинъ. Видѣлисьме слабость дирекціи, видѣлисьме недбалость и откладательность членовъ и на конецъ видѣлисьме недостатокъ организаціи миссійнаго общества, таже что теперь?

Понеже миссійное общество священниковъ превосходна и похвальна, а въ днешныхъ тяжкихъ часахъ неотмѣнно потребна институціа, чудотворна палица Мойсейова въ рукахъ священниковъ, зато ю обновити, поправити и до дѣйстнаго живота привести потребно, а не лишити ю въ летаргичномъ снѣ.

За то въ вниманіе ласкавое нашихъ высокихъ настоятелей и высшихъ нашихъ круговъ слѣдующія вручаю: совзоромъ дирекціи миссійнаго общества нашего пожадается силнѣйша и энергичнѣйша дирекція; совзоромъ членовъ сего общества пожадается правдива одушевленность и то въ одушевленности вытревалость; на конецъ совзовомъ статутовъ сего общества пожадается поправка, — и то заведеніе ремунераціи. Въ прочемъ Богъ мира да будетъ съ нами!

Серіозно напоминаемъ всѣхъ предплатителей нашихъ въ мукачевской и пряшевской епархіи, якъ и въ Америкѣ, что настала послѣдна пора рештанціи упорядковати и предплатити и на г. 1927!

Кто се не сдѣлаетъ, подкопываетъ основу нашей эксистенціи, непонимая требованіе времени и интересъ Церкви!!! —

Администрація „Душпастрь“.

=O=

ОФИЦІАЛЬНА ЧАСТЬ.

Епархія Мукачевска.

Число: 3654|27.

РѢЧЬ КОНЗИСТОРІАЛЬНА.

Высокопреподобны Капитула!
Высокопреподобна Конзисторія!
Любезны Братья и Сыны мои въ Христѣ!

„И прохождаше Іисꙋсъ грады вся и веси, оꙋча на сонмищахъ и проповѣдая Евангеліе царствія и цѣля всякъ недꙋгъ и всякꙋ язвꙋ въ людехъ“. Недоступны, неприступны мѣста, нестерпима спека и однако день и ночь трудится Небесный Пастырь! День и ночь ходитъ Іисусъ по всѣмъ городамъ и селеніямъ, уча и проповѣдуя Евангеліе. Такъ исписуетъ намъ св. Писаніе превелики труды вѣчнаго Пастыря; но разомъ сими словами и насъ священниковъ воззываетъ и учитъ св. Писаніе, чтобъ и мы по примѣру того вѣчнаго Пастыря постоянно такъ трудилися и исцѣляли „всякую болѣзнь и всякую немощь въ людяхъ“. Іисусъ **„иже пройде благодѣтелствꙋя и исцѣляя вся“**, продолжаетъ дале св. Писаніе — **„видѣвъ же народы милосердова о нихъ, яко бяхꙋ смятены и отвержены, яко овцы не имꙋщыя пастыря“.** — Умилосердился, сжалился Іисусъ надъ народомъ, видя что они были изнурены и разсѣяны — quia erant vexati et jacentes sicut oves non habentes pastorem. И **„глагола оꙋченикомъ своимъ: жатва оꙋбо многа, дѣлателей же мало“.**

Высокопреподобна Конзисторія! Вотъ образъ изъ жизни Іисуса, а мы священники Епархіи Мукачевской жалостнымъ сердцемъ принужденны упознати, что сей образъ и сіи слова Хр. Спасителя совсѣмъ относятся и на насъ и на нашъ русскій народъ. И нашъ русскій народъ разсѣянный, на многихъ мѣстахъ совсѣмъ *залишеный, изнуренный* такъ, якъ овцы не имѣющіи пастыря. Болѣзни, недуги, немощи всяки и всякого рода разширилися, а мы не въ силѣ, не можеме исцѣляти всякую болѣзнь и всякую немощь въ людяхъ. „Жатва убо многа, жниво въ нашей Епархіи въ настоящее время въ самомъ дѣлѣ превеликое, дѣлателей же мало, работниковъ мало! Что же намъ дѣлати? На сей вопросъ отвѣчалъ намъ самъ Хр. Спаситель такъ: „Молитеся убо Господину жатвы, яко до изведетъ дѣлатели на жатву свою“. Такъ и намъ просити треба „Г

http://rusyns-library.org – «Русинська Бібліотека - ИИФ въ Ужгородѣ» - "Бібліотека Стефана Бендаса", 12.2015

сподина житвы", господаря жатвы, чтобъ выслалъ дѣлателей на жатву свою, чтобы выслалъ роботниковъ на жниво свое.

Высокопреподобна Конзисторія! Воздвигнимъ сердце и очи наши къ Великому Богу и просимъ Вѣчнаго Пастыря, да пошлетъ намъ помощь отъ Святаго и помянетъ всяку жертву нашу: да дасть Епархіи нашей Мукачевской многихъ, добрыхъ, ревныхъ дѣлателей, роботниковъ на жниво свое! Сердечно витаю Впр. Капитулу и всѣхъ Впр. членовъ Конзисторіи, симъ и отворяю сіе конзисторіальное засѣданіе наше!

Результатъ епарх Конкурса.

Число: *3659|27*. „Въ рядъ богослововъ епархіи мукачевской на I. годъ принялися: 1. Антоній Бачкай, 2. Стефанъ Сопковъ, 3. Георгій Козубъ, 4. Иванъ Куклишакъ; въ епарх. писари принимаются: 1. Петръ Штецъ, 2. Василій Игнатко матуранты торговельной академіи съ тѣмъ условіемъ, что подъ часъ писарского года должны проуказати свидѣтельство гимназіальной матуриты и 3. Стефанъ Чизмаръ VIII. клас. ученикъ гимназіи съ тѣмже самымъ условіемъ".

Начало года въ духъ. семинаріи.

Число: *3660|27*. „Съ взоромъ начала слѣдующаго 1927|28. учебнаго года богословской семинаріи принеслося слѣдующее распоряженіе: а) исправительны испыты отбудутся *30-го септембра*, г. 1927., на которы интересованны воспитанники въ ужгородской семинаріи уже 29-го вечеромъ о 6. годинѣ появитися должны и настоятелямъ мелдоватися, б) *2-го октобра* 9. часа предъ пол. отбудется въ катедральномъ храмѣ торжественное „Veni Sancte", а потомъ о 11. ч. прочитаются воспитанникамъ статуты заведенія и 3-го октобра почнутся порядочны преподаванія".

Коллекты для дух. семинаріи.

Число: *3661|27*. „Члены конкурсуальнаго конзист. засѣданія обширно обговоривали тяжелое матеріальнос положеніе духовной семинаріи и пертрактовали о способахъ, которыми семинаріи было бы возможно помощи доставати. Въ обще выявилося въ дебатахъ тое мнѣніе, что якъ римокатолики повсюду значительны особны жертвы приношаютъ для содержанія своихъ духовныхъ семинарій, такъ и нашему духовенству и вѣрникамъ безусловно надо днесь на сію великоважну церковну цѣль жертвовати. Для той цѣли на основѣ канона 1355. Преосв. Епископъ въ смыслѣ предложенія Конзисторіи *на перву недѣлю октобра каждаго рока* опредѣляетъ для цѣлей ужгородской духовной семинаріи въ каждомъ приходѣ мукачевской епархіи общое церковное собираніе.

Духовники въ способной бесѣдѣ должны приуготовити вѣрниковъ своихъ на жертвоприношеніе и каждый приходъ найменше 30 Кч. долженъ на сію цѣль заслати помощи шековой бланкеты, котора для сего каждому приходу засланна будетъ.

Если вѣрники гдѣ-нибудь не пожертвуютъ 30 Кч., недостающу сумму духовникъ на свой счетъ дополнити долженъ, если же больше соберется, цѣлу сумму заслати надо. Конзисторія убѣжденна о томъ, что въ смыслѣ сего рѣшенія и на основѣ справедливости и всѣ тѣ духовники епархіи принесутъ для семинаріи свою жертву, которы не находятся въ пасторальномъ, но въ иномъ дѣйствованію".

Заключеніе церковныхъ малженствъ.

Число: *2831|27*. *Копія*. Okresný úrad v Michalovcach. Číslo: 683|1927. prez. Uzavíraní církevných sňatkov; nedostatky, odstranenie. Gr. kat. biskupský úrad v Užhorodě. V dôsledku získaných kardinálnych chýb a rôznych nedostatkov pri úzavíraní sňatkov spôsobom cirkevným, spáchanych príslušnými duchovnými správcami nariadil som Štátnym matrikárom, aby z poverenia okresného úradu previedli revíziu všetkých farských úradov, dali ím potrebné poučenia a získaných zkúšenostiach, aby mi podali zprávu. Táto akcia následkom odporu väčšiny p. farárov nemohla byť prevedená, lebo štátní matrikári získali dojem ako by tun. úrad sa miešal do agendy farárov a touto akciou jaksi ích v ich postanoveni ponižoval. Zdôrazňujem že toto opatrenie učinil tunajši úrad výlučne v záujme p. farárov a vůbec nemal ani v úmyslu z týchto údaných pohnútok proti ním postupovať. Poznamenávam, že p. farári skoro bez výnimky nevedú zápisnicu pojednávajúcu, register ohlášok, nie sú znalí potrebných predpisov, nedodržívajú ustanovenie zákona týkajúci sa preukázania rôznych preukazov spôsobilosti k sňatku ako privolenie poručenského úradu, preukaz vojenských úradov a župného úradu, pri uzavretí sňatku medzi tuzemskou a cudzozemskou stránkou a pod., čím uskutočnia sňatok napadnuteľný, spáchajú rôzne trestné činy proti rodinnému stavu, následkom čoho tunajší úrad u zistených prípadov je nútený proti podať povinné trestné oznamenie ako sa to už v niekoľko prípadoch aj stalo. Následkom toho tunajší úrad je vo veľmi chúlostivej situácii, keď

http://rusyns-library.org – «Русинська Бібліотека - ИИФ въ Ужгородѣ» - "Бібліотека Стефана Бендаса", 12.2015

takto musí urobiť a práve z týchto pohnútok nariadil v preduvedené preventívne opatrenia cieľom zamedzenia podobných nepríjemností. Poznamenávám, že v tunajšom okrese je veľky počet uzavretých napadnuteľných sňatkov, následkom čoho len stránky sú poškodené a preto v záujme verejnom je nútno pánom farárom dôrazne uložiť, že povinní sú všetkie tie predpisy dodržať ako štátne matrikárske úrady, a vysvětliť ím láskavé účel a pohnútky opatrenia tunajšieho úradu v tomto smere, lebo tunajší úrad kladie veľkú váhu na nerušenú harmoniu a spoluučinkovanie administratívnych a cirkevných úradov. V Michalovciach, dňa 12. júlia 1927. Nečitaemý podpis, okresný náčelnik. Сію переписъ михальовскаго окр. начальства съ Впр. Духовенствомъ съ тѣмъ сообщаю, что въ тяжелыхъ случаяхъ да придержуются оо. Духовны къ здѣшному расп. ч: 11|927. (в. Душп. ч. 2 927), если же случай ясный и некомпликованый и только предъ духовникомъ заключается малженство, да держатъ предъ очами и содержаніе высшенаведеннаго распоряженія окр. начальства.

——

Свидѣтельства о гражданствѣ.

Число: *3821|27.* Цивильна управа за ч. 49,853|27. о томъ повѣдомляетъ, что постоянно предлагаются тамъ жадости отъ еднотливыхъ духовниковъ съ прошеніемъ о зозвращенію домовскаго листа, якъ и иныхъ матричныхъ докладовъ. Симъ жадостямъ цивильна управа не можетъ удовлетворити, понеже тѣ документы ненаходятся въ церк. отдѣлѣ, но у дотычныхъ политичныхъ урядахъ, у жупанатѣ, або окр. началствѣ, которымъ урядамъ были выденны документы для контролы штатнаго гражданства духовенства. Возвращеніе документовъ жадати треба таже отъ помянутыхъ урядовъ.

——

Подяка за благожеланія.

Число: 3893|27. По поводу праздника небесныхъ моихъ заступниковъ св. ап. Петра и Павла такъ отъ имени разныхъ намѣст. округовъ, якъ и приватныхъ священническихъ особъ и мірянъ получилъ я телеграфичны, або письменны благожеланія. По техническимъ причинамъ не было мнѣ возможно на тѣ благожеланія отдѣленны письменны отповѣди дати и прото симъ путемъ изявляю мое искренное благодараніе всѣмъ тѣмъ, которы о мнѣ вспомнути благоизволили, съ обеспеченіемъ, что и я въ щирый молитвѣ вспомнулъ о нихъ въ моей св. Литургіи!

——

Рештанечники „Адріи“.

Число: *3992|27.* Сообщается здѣсь именословъ тѣхъ приходовъ, которыхъ ассек. т-во „Адрія“ заправотило на рештанціи и выгравши процеесы, хочетъ противъ нихъ произвести эксекуцію. Суммы во совокупленности рахованныхъ капиталовыхъ и процессовыхъ долговъ съ интерессованными приходниками и кураторами съ тѣмъ строгимъ воззваніемъ сообщаются, чтобы для избѣганія дальшихъ даремныхъ издержекъ, сейчасъ выплатили долги и проценты, ибо иначе матеріально будутъ отвѣчати за эвентуальны дальши издержки!

1) Макаріево: 69.30 Кч., 2) Синевиръ: 176.40 Кч., 3) Коринтяни: 228.50 Кч., 4) Блатни-Ревище: 99.68 Кч, 5) Паладь: 74.60 Кч., 6) Повша: 27.00 Кч., 7) Новоселица: 27.00 Кч., 8) Нересница: 436.75 Кч., 9) Рипинное: 207.18 Кч., 10) Чичаровци: 492.82 Кч., 11) Пилипецъ: 219.88 Кч., 12) Солочинъ: 92.82 Кч., 13) Керецки: 23.00 Кч., 14) Киральгаза: 57.84 Кч, 15) Мукачево: 66.08 Кч., 16) Довгое: 83.45 Кч., 17) В. Березна: 81.00 Кч., 18) Минай: 401.16 Кч., 19) Локоть: 352.00 Кч., 20) Берегово: 52.00 Кч., 21) Сечовце: 96.00 Кч., 22) Брестовъ: 75.00 Кч., 23) Рускій Грабовцъ: 673.41 Кч., 24) Йовса: 75.00 Кч., 25) Пистрялово: 53 94 Кч, 26) Чичаровци дальши процесс кошты: 43.65 Кч., 27) Зняцово: 68.30 Кч., 28) Хоньковце: 39.10 Кч., 29) В. Раковце: 54.80 Кч., 30) Бронька-Суха: 122.39 Кч., 31) Есеново: 60.80 Кч., 32) Ньегрово: 58.79 Кч., 33) Кушница: 85.50 Кч., 34) Залужа: 54.80 Кч., 35) Загатя: 344.92 Кч., 36) Тисачома: 23.00 Кч., 37) Арданово: 146.40 Кч.

Примѣчается, что до сихъ суммъ неза рахованны междувременны проценты, которыхъ въ размѣрію 5 % такожде выровнати надо.

——

Резултатъ юрисдикціонныхъ испытовъ.

Число: *3831|27.* На юрисдикціонныхъ испытахъ (I. часть), отбывшихся 7-го юлія т. г. появилися и испыты съ успѣхомъ выдержали слѣдующіи священники: 1. Ю. Микуланинецъ, 2. В. Грибовскій, 3. І. Меллешъ, 4. А. Дюрковичъ, 5. Э. Лейнеръ, 6. А. Эгрешій, 7. Н. Голожняй, 8. А. Шерегій, 9. Е. Кишъ, 10. А. Паппъ, 11. С. Вербещукъ, 12. А. Сабовъ, 13. Ю. Дюрковъ, 14. Ю. Дрогобецкій, 15. І. Фирцакъ, 16. І. Микита. — Измежду сихъ священниковъ съ самымъ лучшимъ резултатомъ испытовымъ на особливу похвалу заслужилися **Іоаннъ Меллешъ, Юлій Микуланинецъ,** и **Андрей Шерегій.**

——

http://rusyns-library.org – «Русинська Библіотека - ИИФ въ Ужгородѣ» - "Библіотека Стефана Бендаса", 12.2015

Ассекурація церк. учителей въ кассѣ хворыхъ.

Число: *4195|27.* Министерство школъ и нар. просвѣщ. за ч. 42,754|27. І. относительно ассекураціи церк. учителей на просьбу нашей епархіи повѣдомляетъ, что держава **не повинна** платити „poplatků" лѣчебнаго фонда.

О семъ распоряженію всѣ церк. школьны рады черезъ своихъ предсѣдателей съ тѣмъ воззваніемъ повѣдомляются, чтобы половину належитости лѣч. фонда вставили въ рочный бюджетъ школы, другу же половину точно стѣхали отъ учителя.

——

Выучиваніе ручныхъ работъ въ церк. школахъ на Словенску.

Число: *3310|27.* Для свидѣнія и отповѣднаго поступованія! Копія. Referát ministerstvá školstva a národnej osvěty v Bratislavě. Neštátne ludové školy. Vyučovanie žen. ruč. prácam s naukou o domácom hospodárství. Bratislava, 3. VI. 1927. Č. j. 9735|I. ai 27. Biskupskému ordinariátu gr. kat. cirkve v Prešově, v Užhorodě. Zo správ školských inspektorov o inšpekciach na cirkevných a obecných ľudových školách zistil som, že sa ženským ručným prácam s naukou o demácnom hospodárství nevyučuje na všetkých ľudových školách.

Zdvořile upozorňujem, že v smysle §-u l. zákona z dňa 13. júla 1922. č. 226 Sb. z. a n., resp. l. §-u prevádzacieho nariadenia k tomuto zákonu z dňa 4. apríla 1925. č. 64 Sb. z. a n, dalej v smyslu výnosu ministerstva školstva a národnej osvěty zo dňa 4. augusta 1923 č. 92189|. I. 1923 o počte týždenných hodin vyučovacích, jako aj v smyslu výnosu ministerstva školstva a národnej osvěty zo dňa 12. júna 1924 č. 70274|I. ktorým sa vyhlasujú osnovy ženskych ručných prác s naukou o domácnom hospodárství pre všetkv školy ľudové a meštianské, je vyučovanie tomuto predmetu na všetkých ľudových a meštianskych školách **povinné** a je tedy v smyslu §-u 11. zák. XXVIII. z r. 1868. jednou z podmienok udržovania školy.

Žiadam zdvořile, aby o tomto upovedomené boly všetky príslušné školské stolice cirkevných a obecných ľudových škol s upozornením, **aby sa o výučbu ženskych ručných prác primeraným sposobom všúde bezpodmienečne postaraly.**

Na jednotriednych, prípadne dvojtriednych školách, obsadených výlučne mužskými silami, tunajší úrad ne bude ničoho namietať, keď vyučovaním tomuto predmetu poverené budú vyučovaciu reč dobre ovládajúce a primerané vzdelanie majúce **manželky učiteľov alebo iné vhodné ženy** z obce. Na viactriednych ľudových školách nech je vyučovanie sverené literným učiteľkám.

Preto je potrebné upozorňit školské stolice viactriednych škol, aby v budúčnosti pri obsadzovaní učiteľskych miest pamatovaly na zaplnenie potrebného počtu miest silami ženskými.

Náklad na odměny výpomočným učitelkám ženských ručných prác povinný je niesť udržovateľ školy, keďže štátnu podporu takýmto silám podľa stávajúcich zákonov nemožno udeľovať.

Pre informáciu oznamujem, že výpomocné učiteľky ženských ručných prác na štatných ľudových školách dostávajú toho času za každú týždennú hodinu 200 Kčs. ročnej odměny. Za ministra: Dr. Maule v. r.

Ужгородъ, 24. августа, г. 1927.

† **Петръ**,
епископъ

———

Епархія Пряшевска.

——

ПРОТОКОЛЪ

пряшевскаго епархіальнаго священническаго и учительскаго конгресса, 7—8. юнія г. 1927. въ Пряшевѣ подержаннаго.

Присутствовало кромѣ впр. Капитула около 70 священниковъ. Для составленія протокола конгресса назначенъ о. Э. Седлакъ, проф. богословія.

Преосвященный Владыка **Павелъ** съ радостію привѣтствуетъ и на одушевленное содѣйствованіе воззоветъ священниковъ и то въ большу славу нашей гр.-каѳ. Церкви и пряшевской епархіи. Предложитъ, чтобы заслались поздравляющія телеграммы Святѣйшему Отцу Пію XI. Папѣ Римскому. Г. Ѳ. Масарикъ, президенту чешскословенской републики, Г. І. Швеглѣ, мин.-президенту, Г. М. Годжѣ, мин. народнаго просвѣщенія, Его Преосвященству Д-ру Діонисію Нярадій, епископу крижевацкому, бывшему апост. администратору пряшевской епархіи.

Священническій конгрессъ сіе предложеніе принимаетъ.

А) Обновленіе духовной жизни священства.

На основное разбираніе Его Преосвященствомъ предмета, что всяка рефор-

http://rusyns-library.org – «Русинська Бібліотека - ИИФ въ Ужгородѣ» - "Бібліотека Стефана Бендаса", 12.2015

ма начинается отъ самаго себя, а съреформовати самаго себя , священникъ долженъ само первѣе.

Постановляется: чтобы священникъ и для другихъ могъ статися »свѣтлостію, солею«, который въ темнотѣ засвѣтитъ, души отъ гнилости воздержитъ, повиненъ быти alter Christus, праведнымъ священникомъ, покорнымъ священникомъ secundum cor Jesu, то безъ молитвы, безъ размышленія, интензивной духовной жизни ни подумати не можливо. Прото:

1) Священники обязуются, чтобъ чѣмъ больше молилися, церковное правило совѣстно кончили. Однакожь когда-бъ нѣкоторы про яку-жъ причину больше не могли-бы, то обязуются изъ часослова денно по крайней мѣрѣ ½ годину молитися.

2) Обязуются, если больше нѣтъ, то не менше, якъ ¼ годины передъ св. литургіею размышляти.

3) Чтобы Службу Божу и св. Тайны чѣмъ чистѣйшею душею выслуживали, обязуются священники найменьше одинъ разъ въ мѣсяцъ высповѣдатися.

4) Для обновленія души обязуются священники найменьше въ 3 рокахъ разъ въ духовныхъ упражненіяхъ участвовати.

5) Чтобы между духовенствомъ и правительствомъ тѣснѣйшая связь выробилася, т. е. чтобы и правительство имѣло прилежитости на поданіе своихъ директивъ, разомъ такожде чтобы выслушало желанія, скарги, недостатки священниковъ и вѣрниковъ, а чтобы получило точныя информаціи о положенію епархіи и дѣятельности священниковъ и о духовномъ состоянію вѣрниковъ, опредѣляется, чтобы ежегодно въ свѣтлый четвертокъ въ Пряшевѣ намѣстническое собраніе держалось, на которомъ всѣ намѣстники появитися повинны.

Б) Душпастырство.

Понеже основою пастораціи есть сама совѣстнѣйша школьна катехизація, даже и съ дорослыми должна она держатись, не лишь тамъ, гдѣ есть школы, но и на филіялкахъ.

Намѣстники обязуются, чтобы катехизаціи священниковъ своего округа строго контроловали.

1) Проповѣди никогда не смѣютъ опускатися въ недѣльныхъ и праздничныхъ дняхъ, но кромѣ того еще и во всякой данной случайности да усилуются священники opportune, importune вѣрниковъ обучати въ наукѣ Христовой. Священники пусть постараются для себя къ проповѣдямъ соотвѣтныхъ подручниковъ.

3) Для поспѣшествованія частѣйшей исповѣди обовязуются душпастыри, чтобы вѣрниковъ своихъ усердно и многократно воззывали до св. сповѣди, и да подаютъ имъ до того легку прилежитость, да установлятъ и выголосятъ по возможности одно постоянное время сповѣди, и усилуются приготовити удобныя исповѣдательницы. Въ пасхальномъ времени **да приглашаютъ и чужихъ исповѣдателей.**

4) Нынѣшный вѣкъ вѣкомъ организаціи. Организаціи обществъ нужны и въ церковной жизни. Въ теперѣшнемъ времени интензивну пасторацію бѣзъ организаціи вести майже невозможно. Въ обществахъ выображаются лаичны апостолы, соработники душпастырей, но подчеркивается, что общества религіозны должны быти живыми, самымъ душпастыремъ благоразумно, дѣйствительно веденными. Обовязуются священники, чтобы въ каждомъ приходѣ нѣкое общество съорганизовали, якое духу народа найодповѣднѣйшее и оглядомъ обстоятельствъ найжелательнѣйшее.

5) Въ пастораціи на велику помощь суть религіозны газеты; ту имѣемъ »Благовѣстникъ«, »Русское Слово« и пр. тѣмъ подобны. Рѣшено, чтобъ приходники обязательно устраивали собиранія на прессу христіянскаго духа. Для той цѣли **установляется праздникъ св. О. Николая, образа щедротливости.**

Каждый духовникъ обовязуется ежерочно изъ якаго-нибудь произвольнаго

http://rusyns-library.org – «Русинська Библіотека - ИИФ въ Ужгородѣ» - "Библіотека Стефана Бендаса", 12.2015

источника на добру прессу 100 Кч. жертвовати и то изъ приватныхъ своихъ денегъ, або изъ коллекты, або изъ доходовъ нѣкоего представленія, въ случаѣ недостатка изъ иншого жерела, на пр. съ дозволеніемъ правительства хотя изъ церк. кассы. И симъ путемъ воззываются всѣ духовники, чтобы и на тек. годъ 1927. сіи 100 Кч. на адрессу Епарх. Правительства съ назначеніемъ »на добру прессу« чѣмъ скорѣе послали.

6) Насколько полезны про священниковъ духовны упражненія, настолько важны для разжиганія духовной жизни вѣрниковъ такъ зв. народныя миссіи. Народныя миссіи должны держаться по приходахъ по крайней мѣрѣ каждый десятый рокъ, въ слѣдующій рокъ по миссіяхъ есть реновація миссіи.

7) Кладбища (цвинтари) по опыту на многихъ мѣстахъ занедбаны. Приходники имѣютъ постаратися, дабы тѣ привелись въ порядокъ и обовязуются вѣрниковъ своихъ обучити о томъ, якое имѣетъ значеніе для христіянина цвинтарь, что оно засѣянное поле, которое въ послѣдный день принесстъ свой урожай.

8) Церковь, алтаръ и сосуды церковны должны бытивсегда совсѣмъзаряджены и чисто держаны. Гдѣ сосуды утратили своего позолоченія, то неоткладно надо ихъ снова позолотити. Церковны одежды — если нужно — да исправлятся алебо о новыхъ да постарается.

Соборъ священниковъ наставительныя предложенія пасторациі съ одушевленіемъ принимаетъ къ свѣдѣнію и сихъ наставленій совѣстно придерживати обовязуется.

В) Отношеніе приходниковъ къ п. учителямъ.

Дѣятельность и найревнѣйшаго священника безъ гармоничнаго содѣйствованія съ своимъ учителемъ полнаго успѣха обсягнути никогда не можетъ. Сію гармонію между священствомъ и п. учительскимъ сборомъ сотворити, респективно углубити, одна изъ не послѣдныхъ задачъ нынѣшнаго конгресса.

Когда о нашихъ дуже важныхъ об-

щихъ интересахъ разберается, когда рѣчь идетъ о томъ, ци жити, ци умерти, т. е. когда такъ о религіозномъ, якъ и о національномъ существованію есть слово, тогда не свободно искати за эвентуальными ошибками, нетактовностями, изъ стороны одной, или другой сдѣланными, но забывше и дѣйствительны кривды, подавше руку въ руку, яко соработники одной самой той идеи хочемъ въ любви, поразумѣнію дальше содѣйствовати.

Точки столкновенія между священствомъ и учительскимъ сборомъ отдаляются:

1. черезъ установленіе штолъ (зри рѣшеніе общаго конгресса).

2) Рѣшается, чтобы школьны, урядовы письменны дѣла съ шк. инспекторатами смотря на отвѣчательность, котора учителей обтяжуетъ, самы учители провадили.

3) Опредѣляется, чтобы шк. годъ начиналъ и кончился съ торжественною литургіею, съ проповѣдью о важности ученія и просвѣщенія, на что пригласити надо всегда и народъ.

Такожде улагается, чтобы школьная молодежь съ своими учителями, по крайней мѣрѣ четыре раза въ году корпоративно приступали къ св. Тайнамъ.

4) Обовязуются приходники, чтобы религійны уроки точно подержали. Катехизацію самы да подержатъ; точно да появлятся на урокахъ: преподаный матеріялъ да впишутъ въ классный журналъ, а то все на концу учебнаго года епарх. правительсву да предложатъ.

Приходники ежедневны св. литургіи про школьну науку по крайней мѣрѣ до ½8-го часа всегда да докончатъ.

5) Разберано о обѣтахъ вѣрности и инсталлаціи новоназначенныхъ п. учителей. (Рѣшенія о томъ зри между рѣшеніями общаго конгресса).

6) Пр. Оо. приходники вдячно обовязуются на то, чтобы желанію Гг. учителей соотвѣтно за помершихъ п. учителей въ субботу сыропустную одну Службу Божу съ панихидою откончили.

7) Учители просятъ, чтобы за фунд.

http://rusyns-library.org – «Русинська Бібліотека - ИИФ въ Ужгородѣ» - "Бібліотека Стефана Бендаса", 12.2015

св. литургіи получили платъ и п. учители, что имъ и присудится.

8) П. учители желаютъ, чтобы управительскій гонораръ, 200 Кч. могли отъ штата выпросити. Епарх. Правительство просьбы касательныхъ управителей Шк. Реферату предложитъ.

9) Учители желаютъ, чтобы при епархіальномъ надзирательствѣ школъ въ качествѣ II. главнаго надзирателя безплатно опредѣленъ былъ одинъ членъ изъ учительскаго сбора. Желанію сему удовлетворится. (Зри рѣшенія общаго конгресса).

10) Разберался вопросъ учебнаго языка въ нашихъ школахъ.

Понеже въ томъ дѣлѣ право рѣшити не принадлежитъ Епархіальному Правительству, но школьнымъ сенатамъ, прото сенаты школьны воззываются, чтобы закономъ (XXVII. 1907) обезпеченнымъ своимъ правамъ соотвѣтно въ дѣлѣ семъ рѣшенія свои для дальшаго поступованія Епарх. Правительству предложили.

11) Возбуждаются пр. оо. приходники, чтобы на народо-просвѣтительныхъ курсахъ и преподаваніяхъ съ Гг. учителями солидарно всегда участвовались.

Г) Церковна дисциплина.

Понеже духъ развратныхъ новыхъ временъ всунулся и въ Церковь, и въ клирь, чему знакъ, что почитаніе къ верхности упадаетъ, совѣстность въ исполненію найбольшихъ священническихъ должностей уменшалася, а Впр. Оо. намѣстники принадлежащаго имъ почитанія также не получаютъ. Чтобы поднести авторитетъ церковной верхности, симъ правительственно удѣляются окр. деканамъ, якъ намѣстникамъ епископа слѣдующія права:

могутъ разрѣшати (диспензовати) бракосочетаемыхъ округа своего отъ третьяго оглашенія;

благословляти новопозолоченну чашу (новы чаши звычайно Епископъ консекруетъ);

кресты и колоколы посвящати;

миропомазати дѣтину въ вѣку высше однаго года;

окружнымъ приходникамъ подавати отпускъ на 4—5 дней.

Напротивъ того отъ окр. декановъ пожадается точное исполненіе слѣдующихъ должностей:

1) найстрогше будутъ контролировати заряджения церквей, катехизацію, проповѣданія приходниковъ, не менше и приватну жизнь своихъ священниковъ.

2) При управленію церковныхъ и шк. кассъ пожадовати будутъ **двухъ** ключей такъ, **чтобы** одинъ у приходника, а другій у кураторовъ задерживался.

3) Счеты церковные и школьные изъ округа своего ежегодно въ свое время точно пришлютъ, но такъ, что и съ расписками тѣхъ предварительно уже поревидуютъ, а если нужно для дополненія касательнымъ приходникамъ и назадъ вернутъ только разъ, сколько нужно. Расписки не засылаютъ до Ординаріята, но дотычнымъ приходникамъ назадъ.

4) О различныхъ движеніяхъ въ окр. своемъ случайно возникшихъ, Правительству сейчасъ точно доложатъ.

Д) Дисциплина клириковъ.

Понеже научный уровень священства упадаетъ, для поднесенія того:

1) юноши въ духовну семинарію лишь свидѣтельствомъ гимназіальной зрѣлости будутъ приниматися. Отъ абитуріентовъ, окончившихъ учительску препарандію требуется, чтобы свидѣтельство гимназіальной зрѣлости подъ 2 годами пріобрѣли.

2) Учебный годъ на богословской семинаріи безъ всякихъ междувременныхъ вакацій непрерывно отъ 15. сентября до 15. юнія долженъ подерживатися.

3) Въ матеріальномъ отношенію in casu necessitatis семинарію Духовенство и матеріяльными своими жертвами подпирати да не отказуется.

4) Синодальному испыту изъ всѣхъ богословскихъ предметовъ теченіемъ 5 годовъ каждый неопресвитеръ подвергнутися повиненъ.

http://rusyns-library.org – «Русинська Бібліотека - ИИФ въ Ужгородѣ» - "Бібліотека Стефана Бендаса", 12.2015

5) Понеже долгшое безосновное павзованіе оконченныхъ богослововъ изъ точки зрѣнія приготовленія къ сану священническому очснь вредно, оно въ будущемъ не допускается и противъ того слѣдующія распоряж. издаваются:

а) за одинъ (1) годъ павзующій богословъ долженъ 8-дневны духовны упражненія держати.

б) за два (2) года павзующій кромѣ подъ а) поданныхъ еще одинъ мѣсяцъ на своихъ издержкахъ въ семинаріи пребывати долженъ.

в) за три (3) года павзующій обовязуется на подъ а) высказанныя, а кромѣ того долженъ на 2 мѣсяцы на своихъ издержкахъ въ семинарской дисциплинѣ пребывати.

Е) Различныя.

Для матеріальнаго спомоществованія нашихъ школъ, интернатовъ и иныхъ общихъ потребъ нуждаются средства, а Епарх. Правительство по основномъ обдуманію дѣлъ рѣшило сдѣлати распоряженія слѣдующія:

1 Епарх. Техническа канцеларія разширится и на бумажны вещи, учебны книги и всѣ сего сорта рѣчи. Притомны одногласно съ удовольствіемъ принимаютъ до вѣдомости и обѣщаютъ, что сію лавку и своими потребностями подпоровати а школьны и канцеларійны рѣчи отъ ней покуповати будутъ.

2. Ассекураційнымъ обществомъ »Домовъ„ уже концемъ 1926. г. завязанъ контрактъ, которымъ отъ ассекураціи епархіи и всѣхъ путемъ епарх. ассекураційной канцеларіи поданныхъ приватныхъ ассекурацій епархіи забезпечены исты проценты, которы въ пользу нашихъ заведеній и потребностей епархіи обертатися будутъ.

Притомны одногласно и тѣмъ способомъ епарх. заведенія спомоществовати обѣщаются.

3. Такъ само Впр. священники епархіи добровольно поднялися въ ту саму пользу мѣсячно по крайней мѣрѣ 1—2 служебъ Божихъ жертвовати. Самопонятно, что интенціи на сію цѣль отъ Еп.

Правительства предварительно просити нужно.

ПРОТОКОЛЪ

общаго конгресса духовенства и пѣвцоучителей пряшевской епархіи въ Пряшевѣ 8-го іюня г. 1927. по полудни 3-го часа въ епископской палатѣ подержаннаго подъ предсѣдательствомъ Преосвященнаго Владыки Павла Гойдичъ, епископа, апостолскаго администратора епархіи Пряшевской.

Присутствовало членовъ духовенства и пѣвцоучительства Пряшевской епархіи многочисленно. Засѣданіе сіе появленіемъ личнымъ почестовати благоизволилъ и Его Преосвященство Петръ Гебей, епископъ мукачевской епархіи въ сопровожденіи больше священниковъ своихъ.

Къ составленію протокола конгресса сего назначенъ о. Эмерикъ Седлакъ, профессоръ богословія.

Преосвященный Владыка Павелъ Гойдичъ сердечнымъ привѣтсвованіемъ открыетъ собраніе.

Понеже прежній день отдѣлно держали засѣданіе священники и учители, здѣсь лишь коротко повторятся и выголосятся на засѣданіяхъ тѣхъ уже прежде принесенныя слѣдующія рѣшенія.

1.) Ежегодное собраніе окружныхъ намѣстниковъ подерживатися будетъ всегда въ Пряшевѣ, въ свѣтлый четвертокъ, (т. е. четвертокъ по Пасхѣ падающій.)

2. Подобно подержится ежерочно и соборъ пѣвцоучителей Епархіи Пряшевской въ времени, когда и „Союзъ Русскихъ учителей“ зойдется на совѣщаніе.

3.) Къ епархіальному надзирательству школъ Епархіальнымъ Правительствомъ по желанію п. учителей одинъ изъ сбора учительскаго, въ качествѣ втораго гл. надзирателя школъ: Госп. Евгеній Козакъ, пѣвцоучитель изъ Руской-Новой-Вси назначуется.

4.) Начало и окончаніе учебнаго года въ элементарныхъ школахъ всегда торжественно съ св. литургіею, при участію прежде въ недѣлю на то выззываемаго и побужденнаго народа.

5.) Ученики ежерочно четыри (4) разъ должны приступити къ св. Тайнамъ, приготовленные къ тому содѣйствованіемъ приходника и учителя. Уже и для примѣра совѣтно, тчобы то само сдѣлали и учители.

6.) Нововыименованный учитель въ руки Головнаго Надзирателя епархіальнаго на вѣрное исполненіе службы своей сложитъ присягу а дома въ одну недѣлю въ

http://rusyns-library.org – «Русинська Бібліотека - ИИФ въ Ужгородѣ» - "Бібліотека Стефана Бендаса", 12.2015

церкви на св литургіи, въ присутствіи народа торжественно инсталуется.

7.) Приходники объязуются ежерочно въ сыропустную субботу за упокоеніе душъ всѣхъ прежде усопшихъ пѣвцоучителей епархіи одну св. литургію съ паннахидою безплатно окончити.

8.) Всѣ учители сложившіе уже квалификательный испытъ (способилка) на просьбу Епарх. Правительству предложенную, получатъ выименованіе въ управителей школъ. Прошеніе учитель путемъ предсѣдателя шк. столицы подаетъ Правительству Епарх., которое касательно гонорара управительскаго дѣло Школьному Реферату предложитъ.

9.) Рѣшительно выражается и та всеобща жадость, чтобъ въ русскихъ селахъ по русски выучовалось въ школахъ, ибо сіе право, якъ право меньшинства забезпечуетъ намъ мирова конференція; то отповѣдаетъ духу нашей свободной, славянской републики.

10.) Учители будутъ усиловатися участвоваться въ духовныхъ упражненіяхъ въ Пряшевѣ — въ вакаціяхъ – держаемыхъ.

11.) Касательно штолы установляется пропорція 2—1, т. е при основной штолѣ двѣ части приходнику, одна часть пѣвцоучителю, такъ само и изъ разныхъ приносовъ.

12.) Отъ грамотъ пропорція 3-|-1. При св. литургіи также пропорція 3+1. Совзоромъ на мѣстныя обстоятельства могутъ быти и изъятія, въ которыхъ случаяхъ Епарх. Правительство рѣшитъ.

Послѣ рѣшеній тѣхъ по предметамъ важности религійнаго выучиванія, воспитанія народа и цѣнности вѣроисповѣдныхъ школъ основно докладали:

Оо. Ѳеодоръ Богданій, приходникъ изъ Гачавы, Ѳеодоръ Ройковичъ, деканъ изъ Луцѣны, Гг. Евгеній Козакъ, II. гл. надзиратель школъ а Александеръ Ладыжинскій, учитель изъ Баѣровецъ о соединеніи всѣхъ нашихъ силъ.

По сихъ: Его Преосвященство Павелъ Гойдичъ за появленіе всѣхъ сердечно благодаритъ и проситъ на согласное содѣйствованіе, чтобы успѣхомъ работы такой на нашу милу, но уже отъ войновыхъ часовъ — многострадальну епархію — и для нашего лучшей долѣ заслуженнаго русскаго народа слѣдовала нова, радостнѣйша эпоха.

Его Преосвященство Петръ Гебей, епископъ мукачевскій между прочими въ слѣдующихъ объявилъ признательность свою: „Пришли мы также нащивити городъ великаго Духновича. Примановало насъ милое лице Его Преосвященства Пряшевскаго, и согласная любовь находящаяся здѣсь

между Владыкою и священствомъ. Передъ собою вижу и многоуважаемый сборъ учительскій, которому честь за одушевленную работу.“

Засвѣдѣтельсвованіемъ протокола повѣренны Гг. Евгеній Козакъ, II. гл. надзиратель школъ и Іоаннъ Гендеръ, профессоръ.

Симъ Конгрессъ закрыется.

Вѣрность протокола скрѣпляютъ: Іоаннъ Коротнокій, клирошанинъ, Іоаннъ Кокинчакъ, деканъ межилаборскій

о. Эмерикъ Седлакъ
письмоводитель

53 pr. 1927.

Рѣшенія конгресса епархіяльнаго для совѣстнаго подержанія и придерживанія впр. клиру та высокопочт. учительскому сбору съ симъ сообщаются.

Въ Пряшевѣ, 22. августа г. 1927.

Павелъ Гойдичъ,
еписк. ап. адсторъ.

Коньгрессъ пѣвцоучителей пряшевской епархіи.

Въ 3 часа послѣ обѣда 7-го юня 1927. въ Пряшевѣ состоялся конгрессъ пѣвцоучителей пряшевской епархіи.

Присутствовали:

Преосв. владыка Павелъ Гойдичъ предсѣдатель и почти всѣ пѣвцоучители епархіи и нѣкоторые не учители.

Програмный порядокъ:

1. Привѣствующая рѣчь Ив. Гендера предсѣдателя Союза Русс. Учит. на Словакіи. Ораторъ привѣствуетъ а одновременно проситъ преосв. владыку, чтобъ отношеніе между учительствомъ и священничествомъ чѣмъ справедливѣйше а чѣмъ лучше понялъ а правильно разсудилъ всѣ вопросы касательно отношенія. Тоже привѣтствуетъ и коллеговъ учителей, которыхъ тоже проситъ на серьезное поведеніе среди разговоръ.

2. Преосв. владыка въ отвѣтѣ пріобѣщаетъ сдѣлать все возможное для учительства, называя этихъ своими сотрудниками а одновременно совѣтуетъ всѣмъ учителямъ соединиться въ организацію Союза Русск. Учит. на Словакіи, зная хорошо, что сила лишь въ соединенію находится. Преосв. проситъ, чтобъ Союзъ не забылъ и о религіозности.

Слова и проектъ владыки радостно приняло учительство.

3. На доложеніеся съ делегатами священниковъ касательно раздѣленія доходковъ изъ церковныхъ функцій, делегируетъ

http://rusyns-library.org – «Русинська Бібліотека - ИИФ въ Ужгородѣ» - "Бібліотека Стефана Бендаса", 12.2015

пѣвцоучительство: И. Гендера, Р. Врабля, Е. Козака, Оеод. Дудинского, Ив. Шафранка и А. Демянчикъ въ узшую комиссію.

4. Преосв. воспомянулъ, чтобы споры языковы отстраняло учительство изъ помежду себя, лишь чтобъ соединялось на основаніи нашего, традиціоннаго русскаго языка.

Учительство выскажетъ, что споръ языковый въ своей организаціи не позволитъ, хорошо зная, что такое ведетъ къ вредливому раздору а что посему ловко выкорыстаютъ наши непріятели и нѣкоторые намъ неблагодарные элементы.

5. Обсуждался вопросъ пословенченныхъ русскихъ школъ по Маковицѣ и по другихъ територіяхъ.

По короткой дебатѣ учитель, Алекс. Ладжинскій предложилъ владыкѣ, чтобъ епарх. правительство выдало распоряженіе, для котораго въ школахъ русскихъ селъ, зачавше отъ I. года элементарныхъ школъ, преподавающій языкъ пусть будетъ русскій, а словацкій, якъ языкъ штатный, пусть выучуется по предписамъ касательнаго закона. Право на то имѣемъ, лишь должны пользоваться съ нимъ.

Проектѣ собраніемъ принятый.

6. На проектъ преосв. владыки касательно сложенія обѣта вѣрности учительство приняло:

а) Что каждый въ епархіальну церковну школу первократно выименованый учитель сложитъ въ руку епарх. инспектора обѣтъ вѣрности, о чѣмъ получитъ сейчасъ декретъ. Сложеніе обѣта никогда не можетъ отношаться на учителей, которы выименованы лишь изъ одной епарх. церк. школы въ другую, тоже епархіальную, хотя это случается большеразъ. Учителя уже служащіи не подвергаются этому распоряженію.

б) Что всегда, когда учитель переселится на новое становище епарх. церковныхъ школъ, предсѣдатель школьнаго сената долженъ его торжественно и публично въиншталовать въ урядъ.

7. На желаніе учительства преосв. владыка рѣшитъ:

а) Что каждый учитель — однокласной школы, а при большекласныхъ одинъ — по возможности всегда старшій — учитель выименуется за управителя своей школы съ изданіемъ законнаго декрета для него.

б) Якъ управитель во всѣхъ административныхъ дѣлахъ школы, самостоятельно и безпосредственно сообщается съ урядами свѣтскими и церковными. Онъ хранитъ и печать школы.

в) По проекту Ив. Гендера, гонораръ

за трудъ управителей школъ не желаетъ накладать на плечи народа, но епарх. правительство совокупно съ учительствомъ закрочитъ въ министерствѣ просвѣщенія, чтобъ управительный гонораръ былъ ассигнованъ на счетъ штатнаго школьнаго бюджета въ смыслѣ закона школьнаго 104-1926.

8. На желаніе епархіальныхъ учителей при епархіальномъ инспекторатѣ основалось становище инспектора цивильнаго учителя, на которое учительство одноголосно делеговало Евгенія Козака, пѣвцоучителя изъ Русской Новой-Веси.

9. На желаніе учительства рѣшилъ преосвященный Владыка, чтобъ литургія за усопшихъ епархіальныхъ пѣвцоучителей ежегодно кончилась, срокъ котораго конченія постановляется въ субботу передъ сыропустну недѣлю.

Постановляетъ Преосв. Владыка, что за усопшихъ пѣвцоучителей, приходникъ сего села, гдѣ учитель померъ, долженъ одну литургію безплатно отслужить при ассистенціи п. учителей сусѣдныхъ епарх. церковныхъ школъ, которыхъ въ опредѣленное время созветъ семья помершаго.

10. Преосв. Владыка проектируетъ постановленіе книжнаго магазина, чистый доходокъ котораго обернулъ бы-сь въ вспомоществованіе церквей, вѣроисповѣдныхъ школъ и интернатовъ.

Проектъ учительство приняло одноголосно.

11. Преосв. Владыка отпоручаетъ газету „Русское Слово“ и проситъ ее подпоровать учительствомъ. Понеже воздвиглось слозо, нужны-ли двѣ газеты: „Русское Слово“ и „Русская Школа“, если „Русское Сл во“ читаетъ каждый учитель.

На что И. Гендеръ подалъ аргументъ, что „Русское Слово“ есть направленія церковнаго, поэтому невыконтетуетъ фаховы требованія учительства, но выявилъ и это, что въ будущемъ можетъ статися, что „Русска Школа“ можетъ приключиться къ „Русскому Слову“, если ситуація позволитъ и организація учителей согласится съ приключеніемъ.

12. Преосв. Владыка на конецъ проектовалъ, чтобъ епарх. учительство ежегодично сошлось на общее собраніе.

Проектъ учительство одноголосно принимаетъ.

Предметы вычерпаны, предсѣдающій владыка закрыетъ засѣданіе.

За вѣрность протокола:

Иванъ Гендеръ, в. р.
професоръ.

http://rusyns-library.org – «Русинська Бібліотека - ИИФ въ Ужгородѣ» - "Бібліотека Стефана Бендаса", 12.2015

Початокъ года въ дух. семинаріи. Ч. 2342—1927. Располагаю, чтобы въ Пряшевской Богословской Академіи преподаванія 5-го сентября с. г. начались.

Воззываются касательны богословы, чтобы въ семинаріи уже 3. IX. н а в е ч е р н и появияися.

Впр. оо. Приходники, изволятъ то — гдѣ на то потреба-бы показалась — касательнымъ богословамъ до вѣдомости принести.

Катехизація.

Число: 1867—27. Воззываю всѣхъ впр. оо. приходниковъ, чтобы на слѣдующій учебный годъ 1927—28. приготовили учебный планъ катехизаціи, раздѣлили матеріялъ на кажду седмицу для каждой классы особно и для одобренія до 15. IX. правительству пре ложили.

Прошу разомъ заявити, по якомъ учебнику намѣряете обучевати дѣтей (катехизисъ, библія, литургика, исторія, апологетика).

Въ Пряшевѣ, 24-го августа 1927.

† ПАВЕЛЪ, епископъ,
ап. адсторъ.

ПРОПОВѢДНИКЪ.

АЛКООЛИЗМЪ ВЪ ПРОПОВѢДЯХЪ.

I.

Піянство изъ взора христіянскаго нравоученія.

По Dr. Meunier-Porubský-емъ изъ словенскаго переробилъ: **А. Илницкій.***)

*) NB! На приказъ Его Пре св. Епископа къ циркулару ч. 3515/27, появившемся въ семъ числѣ сообщати будетъ редакторъ серію проповѣдей о вопросѣ алкоолизма. Матеріялъ сей единокаждый о. Духовный переробити и къ своему вкусу приспособити, якъ такожде дополнити можетъ — **Редакція.**

Безмѣрность въ уживанію опойныхъ напойовъ является въ двоякомъ подобію, и то въ грѣшномъ учинку и въ грѣшной наклонности. Въ томъ первомъ подобію есть безмѣрность нѣкимъ дѣйствіемъ, которое влѣяетъ изъ предварительности на ставъ тѣла человѣческаго. То дѣйствіе называеме: напитися, тотъ же помянутый ставъ тѣла: піянствомъ. Въ томъ другомъ подобію есть безмѣрность постояннымъ стремленіемъ волѣ, намѣреннымъ къ злому и есть прото грѣхъ. Безмѣрность въ томъ подобію именуется: пянствованіемъ.

Алкооличны напои, якъ вино, пиво, паленка и пр. маютъ — якъ извѣстно — наркотическую силу, т. е. они запричиняютъ человѣку такій ставъ, что на его память и волю, якъ не менѣе на способность свободнаго расположенія его вредливо вплываютъ. А что же причина сего непріемнаго и вредливаго вплыва? Ничъ инше, якъ единственно алкоолъ, который находится въ меншей, або большей мѣрѣ въ тѣхъ напояхъ! Алкоолъ же есть ядъ, который въ природѣ самъ по себѣ нигде ненаходится, но можеме его произвести путемъ квашенія, кыснутія изъ тѣхъ плодовъ природы, которы содерживаютъ въ себѣ цукоръ. Такъ можеме достати алкоолъ изъ грозна, яблокъ, грушокъ, сливъ. — потомъ изъ ячмена, кромпиль и изъ многихъ иныхъ плодовъ.

Въ чемъ же состоитъ то квашеніе и кыснутіе? Дѣло треба поняти такъ: Если мы плоды цукроваго содержанія черезъ долгшій часъ лежати лишиме, и они между тѣмъ съ воздухомъ сообщаются, повстанутъ въ тѣхъ плодахъ квасовы грибы и сѣ грибы произведутъ потомъ въ плодахъ кыснутіе, т. е. первый способъ расточенія, правѣ такъ, якъ дрождіе въ мукѣ, изъ котораго печется хлѣбъ. Тѣ грибы сильнымъ хватомъ до себе притѣхаютъ цукоръ и перемѣняютъ его во двѣ различны матеріи, на кыселину углову и на алкоолъ. Изъ сихъ двохъ матерій потомъ помянута кыселина счезнетъ въ воздусѣ, алкоолъ же останетъ и на дале въ томъ плодѣ природы. А такъ теперь уже знаеме, что маеме розумѣти подъ алкооломъ. Алкоолъ есть тотъ ядъ, который путемъ кыснитія повстанетъ изъ цукру нѣкихъ плодовъ природныхъ. Такъ сдѣлается алкоолъ въ винѣ изъ цукру грозна, въ пивѣ же изъ цукровыхъ матерій ячмена и т. д.

Алкоолъ находится въ всѣхъ т. зв. шпиритусовыхъ напояхъ, только не во всѣхъ въ однакой мѣрѣ; найменше въ пивѣ, больше въ винѣ, а найбольше въ паленкѣ, котора содержуетъ 30-50 %. многоразъ и больше алкоолу.

Якъ же подѣйствуетъ тотъ ядъ алкоола на тѣло человѣческое? — Мозогъ чело-

http://rusyns-library.org – «Русинська Бібліотека - ИИФ въ Ужгородѣ» - "Бібліотека Стефана Бендаса", 12.2015

вѣка есть средоточіемъ, центральнымъ мѣстомъ для 3 найважнѣйшихъ предявленій живота человѣческаго, и то для познавающей, хотящей и двигающей силы. Чтобы человѣкъ правильно дѣйствовалъ съ сими силами, т. е., чтобы былъ въ состоянію правильно размышляти, певно хотѣти и членами тѣла любовольно двигати, есть потребно, чтобы малъ здоровый мозогъ. Властностію же алкоола есть, что послѣ вникнутія до человѣческаго тѣла, на мозогъ влѣяетъ. Изъ початку, когда изъ него лишь мало воспользуеме, усилнюетъ оно тѣ три силы, такъ что человѣкъ пильнѣйше и яснѣйше мыслитъ, певнѣйше и рѣшительнѣйше причинится къ чему и членами тѣла скорше двигаетъ Но если человѣкъ въ питію не переставаетъ, тогды настанутъ цѣлкомъ оборотны слѣдствія. Алкоолъ способствуетъ на мозогъ ограничающою силою, т. е. изломитъ свѣжость духа, силу волѣ и движимость удовъ, а то къ тому еще на только, что человѣкъ по ужитію певнаго множества алкогола, за долгшій часъ, або хотя черезъ нѣсколько годинъ неспособный употребляти ани одну изъ помянутыхъ 3 силъ. То есть ставъ піянства.

Правда потомъ, что между полною тверезостію и полнымъ піянствомъ есть больше ступней, но изъ точкизрѣнія христ. нравоученія спознаеме только 2 ступни и то: совершенное и несовершенное піянство. Человѣкъ есть совершенно піяный тогды, коли въ слѣдствіе уживанія алкоола утратитъ притомность разума такъ, что незнаетъ, что чинитъ и неспознаетъ разлуку между добрымъ и злымъ. Найлучшій доказъ піянства состоитъ въ томъ, что человѣкъ потому якъ уже вытверезился, незнаетъ памятати на то, что чинилъ, або говорилъ въ піянствѣ. Если сѣ нризнаки не являются у піяна, тогды его піянство несовершенное. Тѣ околичности, по которымъ піяный человѣкъ достанетъ завратъ и предметы двоито видитъ, что пугается его языкъ и чувствуется зле, — еще не доказуютъ совершенное піянство, ибо безъ взгляду на тѣ признаки можетъ мати еще всегда только свѣдомости, что можетъ зватися на отвѣчательность за свои дѣла.

Когда мы въ сихъ обяснили понятіе и опредѣлили раздѣлы піянства, можеме перейти на обсужденіе того става человѣческаго изъ стороны христіянскаго нравоученія. Піянство есть грѣхомъ, если къ нему добровольно и лишь ради наслажденія допустимеся. Чтобы таже піянство уважовалося грѣхомъ, къ тому предпокладаются 2 условія. Прежде всего маетъ быти то піянство добрвольное, а то случится: 1) если человѣкъ малъ уже навпередъ намѣреніе, что напіется: 2 если и не малъ того намѣренія, но если между питіемъ однако почуетъ, что если продолжати будетъ, напіется и однакожь не перестанетъ пити. Случится можетъ и то, что и незначительна колькость алкоола запричинюетъ у человѣка ставъ піянства и то тогды, если тотъ, кто піетъ, не знастъ силу напоя, або напой слѣдствіемъ тѣлесной слабости, или непріемнаго душевнаго положенія къ тому незвыклой особы, на ню чрезвычайно и непредвидѣтельно учинкуетъ. Самопонятно, что въ такихъ припадкахъ ставъ піянства неможно человѣку за грѣхъ приписати.

Другое условіе грѣшнаго піянства въ томъ состоитъ, что человѣкъ напіется исключительно наслажденія ради. Ибо нѣтъ выключенъ и тотъ припадъ, что человѣка и разумна причина можетъ привести въ ставъ піянства; а то сталося бы н. пр. тогды, если бы піянствомъ могъ попередити нѣкую немощь, або ту отстранити. Есть бо извѣстнымъ, что алкоолъ есть лѣкомъ противъ нѣкихъ немощей. Если таже человѣкъ уживаетъ алкоолъ не для наслажденія, но для лѣкарства и между тѣмъ напой причинитъ у него ставъ піянства, будетъ свободенъ отъ грѣха.

Піянство есть грѣхъ и противляется добродѣтелямъ умѣренности и тверезости. Сѣ добродѣтели приказуютъ, чтобы мы въ уживанію ѣдла и напоя тѣхъ границъ придерживалися, которыхъ нашъ здоровый разумъ предписустъ. Богъ съ уживаніемъ ѣделъ и питій споилъ нѣкій смакъ, нѣкое наслажденіе, чтобы такъ привабилъ человѣка къ потребному насыщенію; такъ ани не заказано чловѣку, чтобы тѣшился

http://rusyns-library.org – «Русинська Бібліотека - ИИФ въ Ужгородѣ» - "Бібліотека Стефана Бендаса", 12.2015

тому наслажденію ястія и питія. Но есть намъ заказано напросто, чтобысьме исключительно ради того наслажденія ѣли и пили. Противъ сего принципа прогрѣшится человѣкъ, когда безмѣрно напіется и изъ сего взору противляется піянство тверезости.

Но чтобы мы тѣмъ лучше поразумѣли великость сего грѣха, обратимеся къ помянутому уже раздѣленію. Совершенное піянство, которое состоить въ томъ, что человѣкъ до безвѣдомости напіется, есть на всякій случай смертельнымъ грѣхомъ. Несовершенное піянство есть само въ себе только грѣхомъ отпустительнымъ, но можетъ статися и смертельнымъ, если есть причиною переступленія иныхъ строго обязающихъ приказовъ. То же стается приблизительно въ слѣдующихъ припадахъ: 1) *если человѣкъ питіемъ своему здоровлю шкодитъ*, якъ то у людей слабыхъ нервовъ легко станется; 2) если піянство бываетъ человѣку найближшою причиною къ грѣху, н пр. къ нечистымъ словамъ и дѣламъ, лайкамъ, проклинаніямъ, ураженіямъ и биткамъ; 3) если піяный станется неспособнымъ на исполненіе своихъ повинностей, якими суть на пр. участіе въ нед. и свят. Службѣ, выровнаніе долговъ и старость о семействѣ; 4) если человѣкъ своимъ поведеніемъ, піянствомъ завиненнымъ сдѣлаетъ велику соблазнь, н пр. отецъ дѣтямъ, представленный подданнымъ и т. д. Въ такихъ припадахъ было уже и несовершенное піянство тяжкимъ грѣхомъ, если оно было добровольнымъ, т. е. предвидѣннымъ, яко бываетъ у тѣхъ, которы въ предишломъ животѣ пережили уже подобныхъ опытовъ.

Представимъ себѣ теперь тотъ признакъ піянства, котораго намъ грѣшность того става въ своей властной дѣйствительности предъ очи ставляетъ. *Піянство есть единымъ изъ найскарѣднѣйшихъ грѣховъ!* Прочто? Ибо піяный человѣкъ выоблѣкается изъ всякаго достоинства и поваги, къ которымъ его Богъ воздвигъ и которыми его понадъ всѣми сотвореніями отличилъ. И въ дѣйствительности котора есть та предпость, которою выдитъ около себе вшитко въ двойной формѣ, вшитко точится коло него, слугъ выповѣлъ ему службу и не знаетъ розказовати своимъ чувствамъ, своему ослабленному тѣлу.

знаменуется человѣкъ въ ряду природы надъ всѣми прочими сотвореніями? Что маетъ розумъ и есть способнымъ упознати дѣла надприродны, особливо же что умѣетъ оцѣнити нравственну вартость, або ничтожность своего предприниманія, — что знаетъ раздѣлъ между добрымъ и злымъ. Изъ разума выплываютъ потомъ уже всѣ тѣ предности, которы полагаютъ человѣка надъ звѣри, якъ сила хотѣнія, свободна воля, даръ рѣчи и т. д.

А теперь смотрите на однаго піяна и вопрошайтеся самыхъ себе: *есть то такожде человѣкъ*? Правда, по своей сущности и способности есть онъ такъ само человѣкъ, но изъ взгляду можности употребленія тѣхъ помянутыхъ человѣческихъ способностей пересталъ онъ быти человѣкомъ и упалъ на уровень звѣрей, ибо изреклся тѣхъ предностей, которы его понадъ звѣрями поставляли. Разумъ его есть помраченный, не можетъ разсуждати и не знаетъ разлуку робити между добрымъ и злымъ, а если почнешь ему говорити о одной-другой правдѣ, будетъ позирати на тя глупымъ посмѣхомъ, або баламутнымъ дурнымъ поглядомъ. Немаетъ уже свободной волѣ и понеже незнаетъ пановати надъ собою, затемнѣется предъ нимъ все такъ, что работаютъ еще нервы и біетъ его сердце но совсѣмъ безъ духа, безъ ясности и свѣдомости и безъ чувста человѣческаго. Отсюду та неохраниченна безстыдность, діяволска смѣлость, и насильность у піяного человѣка. Рѣчь піянаго человѣка не есть рѣчею человѣческою, но лучше подобается къ голосамъ звѣрятъ, къ которымъ такій человѣкъ своимъ поведеніемъ снизился. На ногахъ своихъ не стоитъ певно, видитъ около себе вшитко въ двойной формѣ, вшитко точится коло него, слугъ выповѣлъ ему службу и не знаетъ розказовати своимъ чувствамъ, своему ослабленному тѣлу.

Скажите же —!— есть-ли то человѣкъ? Не упалъ-ли онъ дуже глубоко, когда изреклся добровольно достоинства человѣческаго? — На свой образъ сотворилъ Богъ человѣка не только на основѣ надприродныхъ даровъ, но и силою тѣхъ

http://rusyns-library.org – «Русинська Бібліотека - ИИФ въ Ужгородѣ» - "Бібліотека Стефана Бендаса", 12.2015

предностей, которыми человѣкъ надъ звѣрями вызначенуется. И сотворилъ его на свой образъ и подобіе прото, чтобы пановалъ надъ землею и прочими сотвореніями. А гдѣ видѣти тотъ образъ Божій, то подобіе Божіе на такомъ человѣку, который изоблекся слѣдствіемъ безмѣрнаго уживанія алкоола изъ всѣхъ своихъ предностей? Не можно потомъ удивлятися надъ томъ, что такого человѣка никто неуважаетъ, слова и дѣла его лишаются цѣлкомъ серіозности и оцѣнія, не имѣетъ онъ слово чести и ставается постепенно одиницею безъ карактера, отъ которой не можно ждати ничего добраго..

Что скажутъ на се тѣ, которы отдалися вполнѣ рабству алкоолизма? Ци отважатся они на то, чтобы и послѣ пораумѣнія сихъ великихъ истинъ на дале продолжали безпрерывны свои атентаты противъ здоровля своего и чести своей? Возьмимъ въ увагу слова великаго апостола Павла, которыхъ скажетъ къ поганскою безморальностью обключеннымъ христіянамъ Рима: **„нощь убо прейде а день приблизися“** (13, 12). Истинно такъ есть! Ночь вашего житія перешелъ, а приближается день, въ который васъ Богъ изъ сего живота отозветъ, чтобы васъ судилъ.

Отложимъ таже дѣла темноты, властиво же дѣла безмѣрности и піянства и приодѣймеся оружіемъ свѣтла. Яко во дни почтительно ходимъ, не въ обжирствѣ и піянствѣ, не въ гнилости и нестыдностяхъ! Сѣ слова сталися памятными въ исторіи Церкви, ибо сдѣйстнили они обращеніе св. Августина. Да сдѣлаютъ они и насъ каянниками истинными и особами крѣпкаго карактера, готовыми боротися всегда мужественно противъ страшныхъ слѣдствій неумѣреннаго уживанія алкоола такъ у самыхъ себе, якъ и у ближникахъ нашихъ. Аминь.

——

ХРИСТІЯНСКОЕ ВОСПИТАНІЕ ДѢТЕЙ, ОБОВЯЗКИ ДѢТЕЙ.

„Чти Отца и Матерь“..

Дотеперь подалъ я вамъ —!— поученія

о томъ, что обовязуетъ родичей на христіянское воспитаніи дѣтей, яки средства маютъ до того дѣла употребляти родичи, яки повинности и права маютъ родичи до школы, чтобы такъ забезпеченна была счастлива будучность дѣтей такъ земна, якъ и вѣчна. Познали вы свои должности, до исполненія тыхъ подалъ емъ поученія, а вы дѣти съ тыхъ наукъ, которы предложенны были вышимъ родичамъ, познали, якъ много трудовъ маютъ родичи съ вами что суть родичи про васъ. Теперь легко поразумѣете, прочто Господь Богъ между заповѣдями до людей на первое мѣсто поставилъ заповѣдь, котора обовязуетъ дѣтей до любви и почитанія родичей.

До васъ дѣти, оберну еще мои слова, чтобы вы знали, что должны вы родичамъ за тѣ велики трудности, съ которыми они васъ воспитаютъ. Но послухайте и вы родичи сію науку, чтобы вы могли всегда дѣтей своихъ напоминати и чтобы вы чули, что вамъ на сердце сказалъ отецъ духовный и исполняли его напоминанія.

I. Христосъ, любитель дѣтей най благословитъ васъ, чтобы вы росли на радость Его и родичей въ вѣрѣ и добродѣтеляхъ.

—!— Скажите менѣ хлопцѣ и дѣвчата, если бы вы выбралися на дорогу въ чужій край, и на ту дорогу трафился бы вамъ человѣкъ, который познаетъ той вамъ чужій край, ци не пріяли бы вы съ радостію серца его помощь? А кедь бы вы были хворы, ци вамъ зробилъ бы кривду лѣкарь, который бы вамъ предписалъ хорьку медецину, але за нѣсколько дней бы васъ вылѣчилъ? Такожде нѣтъ, но были бы вы ему зато вдячны. — Такъ вы наступали на дорогу до непознатого краю, до свѣта, до живота. Непознаете вы тѣ небезпеченства, яки васъ грозятъ въ животѣ. Дорогу живота дуже добрѣ знаютъ ваши родичи, вашъ священникъ, они можутъ вамъ указати ту праву дорогу, котора допровадитъ въ небо. Они можутъ быти вашими лѣкарями, чтобы васъ хранили отъ хвороты грѣха и помогли вамъ поступити въ добродѣтеляхъ.

А зато все вы — дѣти — родичамъ своимъ само перше честь маете дати. — Такой

http://rusyns-library.org – «Русинська Бібліотека - ИИФ въ Ужгородѣ» - "Бібліотека Стефана Бендаса", 12.2015

первое слово IV. заповѣди Божой припоминаетъ вамъ то. Кажетъ Господь Богъ: чти отца и матерь. Слово „чти“, честуй самъ Богъ написалъ на каменну таблицу, нанисалъ своимъ перстомъ Божественнымъ, всемогущимъ. Написалъ не токмо на каменну таблицу, но и въ сердце защипилъ закономъ природпымъ. Прежде было то слово проголосилося Богомъ на горѣ Синайской, уже вси народы отъ вѣка чувствовали, что честь належитъ родичамъ отъ дѣтей.

Если почитаніе родичей законамъ природнымъ узнали и погане, тѣмъ лучше маеме честовати ихъ мы, вы дѣти которымъ то самъ Господь Богъ проголосилъ. Дѣти! Незабывайте на слово Бога вѣчнаго: „чти отца и матерь, чтобы ты долголѣтенъ былъ“... Таже Господь Богъ обѣцуетъ свое благословеніе дѣтямъ, которы своихъ родичей честуютъ, а Онъ есть вѣрный въ своихъ обѣцаніяхъ. Что говоритъ св. Письмо: „**Прославлмай отца, долгоденствовати бѣдетъ, и послѣшай Гда, обпокоитъ матерь свою**“. (Сир. III. 6.) „**Дѣломъ и словомъ чти отца твоего и матерь, да найдетъ ти благословеніе отъ нихъ**“ (Сир. III, 8.) „**Слава бо человѣку отъ чести отца его**“. (Сир. III. 11).

Господъ Богъ дѣтей, которы своихъ родичей честуютъ, уже тутъ на земли благословитъ. Въ року 1787. въ Видню на „Прикопахъ“ вязни замѣтали улицу. Разъ приходитъ молодый человѣкъ и съ найбольшою честію приступитъ къ одному старому обсужденному и поцѣлуетъ руку его. — То видѣлъ изъ окна державный секретарь баронъ Кресселъ, далъ закликати до себе молодца и говорилъ ему, что однакъ несвѣдчилося одному вязневи, руку цѣловати. Молодецъ — именемъ Крапенбергеръ съ слезами въ очахъ отповѣлъ: „ахъ дорогый пане, тотъ вязень есть моимъ отцемъ“. Красный прикладъ почитанія отца. Але Богъ и благословилъ то дѣло. Дознался о томъ царь II. *Іосифъ* и то говорилъ: „отецъ, который такъ добрѣ воспиталъ сына, не можетъ быти злочинецъ“, и пропустилъ его на свобуду. Сынови же дозволилъ матеріальну помошь на цѣлый часъ его студій. Такъ Господь Богъ платитъ за совѣстное исполненіе четвертой заповѣди. Но на дѣтей, которы недаютъ честь своимъ родичамъ, выповѣлъ Господь Богъ слѣдующій судъ: „**иже злословитъ отца своего, или матерь свою, смертію да оумретъ**“. (II. Мойсей XXI. 16.

Другій вашъ обовязокъ, дороги дѣти, до родичей: ихъ любити. Маете ихъ любити изъ вдячности за тѣ велики труды, съ которыми васъ воспитали. Отецъ, мати въ день и ночь за васъ работаютъ, часомъ послѣдный кусокъ отберутъ отъ своихъ устъ, лемъ чтобы дѣти мали. А сколько слезъ проливали родичи за васъ, пока васъ воспитали?! А за столь многи добродѣтельства не мали бы вы ихъ любити? Любити ихъ маете дѣломъ и не лемъ желати доброе, но и доброе робити, запричинити имъ радость, молитися за нихъ. Любити ихъ маете хоть якъ бѣдны были бы родичи а богаты были бы вы, и никогда не стыдайтеся за нихъ, бо худобство не есть грѣхомъ. — Когда XI. Бенедикта избрали во папу римскаго, его матка худобна райбачка еще жила. Пришла ое сына своего, прибрали ю въ шовковошатя и такъ пустили ю до сына Папы римскаго.

Но папа Бенедиктъ повождался, якъ бы ю не зналъ и говорилъ: „То не есть моя мати, бо моя мати худобна жена, а не падна дама“. Мати отишла, переоблеклася въ свое худобное шатя и такъ вернулася до сына, который съ найбольшою любовію пріялъ ю; не стыдался ея худобства, любилъ ю лучше въ худобныхъ шатяхъ, якъ въ шовковыхъ.

Дѣти, маете своихъ родичовъ любити, бо они суть заступниками самаго Бога; изъ любви до Господа Бога маете любити и родичей, ибо что не дѣется про Бога, то жадной цѣны не маетъ передъ Богомъ.

Но любите родичей своихъ и изъ страху отъ кары Божой, бо что кажетъ св. Писаніе: „**Коль хвленъ оставлмай отца, и проклатъ Гос.-мъ раздражмай матерь свою**“ (Сир. III. 16). Абсолонъ сынъ Давида царя збурился противъ отца своего. Абсолонъ утѣкалъ предъ войскомъ отца и долгимъ волосьомъ на одинъ стромъ завѣсился. Войско Давидово догонило его и Іоабъ триразъ ударилъ копіемъ въ его сердце, хотя Давидъ приказалъ, чтобы хранили Абсолона. Чему однакъ противъ воли отца пробили сердце сына? Св. Іоаннъ Златоустый о семъ такъ пишетъ: „Богъ выповѣлъ судъ; сердце нелюбящее отца копіемъ мало быти прободено“. Страшный прикладъ неблагодарнаго сына най васъ провадить до любви родичей.

Обовязаны вы дѣти своихъ родичей слухати. Но понеже родичи заступниками суть самаго Бога, прото токмо справедливое дѣло можутъ своимъ дѣтямъ приказовати Съ того можете видѣти, что наколи бы родичи приказовали дѣтямъ дѣло,

http://rusyns-library.org – «Русинська Бібліотека - ИИФ въ Ужгородѣ» - "Бібліотека Стефана Бендаса", 12.2015

которое бы сопротивлялося закону Божому, тогда не маютъ ихъ послухати, ибо радше Богу треба повиноватися, якъ человѣкомъ. — Послушность токмо въ добромъ приказуетъ заповѣдь Божа. Св. Письмо же говоритъ: „**Чада послухайте родителей своихъ во всемъ: сіе бо угодно есть Господеви**“ (Колосс. III. 20). Хлопецъ Самуилъ выслуговалъ архіерею Гели. Едну ночь Богъ триразы звалъ Самуила. Самуилъ мыслилъ, что Гели зоветъ его, и понаглялся къ нему говорячи: „пришелъ я, на что звалъ еси мене?“ — И вамъ дѣти, родичи приказуютъ, чтобысьте не ходили въ злы товариства, хранилися отъ плохихъ пріятелей, не ходили по ночахъ, были працовиты, ходили на Богослужбы, къ тайнамъ и т. д. Что вы маете тутъ робити? И вы маете казати: „готовы'сьме, и послухати родичей въ добрыхъ ихъ приказахъ. Такъ станетеся ихъ радостію, а каждый, кто васъ будетъ знати, лемъ похвальное слово будетъ мати про васъ.

Дѣти, которы честуютъ, люблятъ своихъ родичей, имъ суть послушны и на помочь идутъ своимъ родичамъ въ потребахъ, въ ихъ старости. А ци не заслужатъ родичи той помощи отъ дѣтей, про котрыхъ даколи послѣдный кусокъ отторгли отъ своихъ устъ. Яки дѣти были бы то, которы бы въ старости, хворотѣ не послужили бы. Но на жаль, и таки неблагодарны дѣти найдутся.

Родичамъ своимъ и по смерти маете помагати. Тѣлеса родич й въ гробахъ спочиваютъ, но любовь дѣтей не маетъ перестати. Любовь бо не ступитъ въ гробъ, вылетитъ понадъ звѣзды. Своими молитвами, службами Божими помагайте ихъ душамъ. Не можете знати, ци не потребуютъ ваши молитвы, службы Божи. Ци знаете вы, не проситъ ли васъ тамъ отецъ на мытарствѣ: сыне, терплю про тебе, бо я тя любилъ, а не каралъ, поможъ ми! Ци не проситъ мати: „Дѣвко, терплю, помагай!“

Дѣти, помагайте родичамъ въ всѣхъ потребахъ въ житію, а еще лучше помагайте имъ по ихъ смерти, бо на то васъ обовязуетъ чувство любви природное, а и заповѣдь Божа.

Дѣти дорогѣ, упознали вы свои обовязки до родичей, исполняйте ихъ совѣстно. Дайте честь своимъ родичамъ, любите ихъ, будьте имъ послушны — и своему отцу духовному такожде и будьте имъ на помощь и будетъ вамъ добрѣ тутъ на земли и тамъ за гробомъ въ вѣчности! Амнь.

*

Н. Б. О. Соричинскій съ сею проповѣдею докончилъ серію — по нашему мнѣнію — очень практичныхъ и актуальныхъ

проповѣдей. Благодариме Его за труды и за щирость, которою къ намъ всегда отношается! РЕД.

НАШИ ВѢСТИ

Велеградское паломничество отбылося 14—16. августа т. г. въ велелѣпныхъ рамкахъ. Изъ крижевацкой епархіи присутствовали: Преосв Епископъ *Дръ Діонисій Нярадій*; священники о. *Илія Гараничъ*, о. *Михаилъ Гірйовати*, о. *Михаилъ Мудри* и десять вѣрниковъ; изъ пряшевской епархіи въ заступительствѣ Пр. Епископа о *Еммануилъ Бигарій* каноникъ; священники: о. *Александеръ Келлій*, о. *Стефанъ Рокицкій*, о. *Іоаннъ Чанда*, о. *Иларіонъ Ильковичъ*, о. *Константинъ Туркинякъ*, о. *Николай Ладыжинскій* и богословъ *Гопко*, якъ такожде вѣрники въ большомъ числѣ изъ Пряшева, Фулянки, Кошицъ, Койшова и Телгарту; изъ мукачевской епархіи въ заступительствѣ Пр. Епископа о. *А. Илницкій* редакторъ совѣтникъ изъ Ужгорода и о. *Емиліянъ Мустяновичъ* намѣст парохъ изъ Новоселицы съ своими вѣрниками.

Группа паломниковъ спроваждаема агильнымъ организаторомъ цѣлаго путя о. *Меѳодіемъ Трчка* игуменемъ стропковскихъ редемптористовъ и о. *Николаемъ* миссіонеромъ тогоже Чина, уже 13-го августа вечеромъ о 6 ½ годинѣ прибыли на Велеградъ, гдѣ при превосходной яловой бргмѣ о. *Ем. Кубичекъ* ректоръ Ч. I. съ искренною любовію полною привѣтствующею рѣчею чекалъ насъ, потомъ же капелла моравской молодежи провадила насъ къ храму, въ которомъ еще того вечера отправили мы благодарственный молебень, а потомъ черезъ долгшій часъ наслаждаючися въ прекрасной иллуминаціи величезнаго храма, котора произвождается помощію 1100 электричныхъ жаровокъ въ память 1100 рочнаго ювилея приспособленныхъ по обоимъ вежамъ церкви на фронтѣ отъ споду ажь на верхъ. Заорганизація такъ огромнаго электричнано свѣтла пожадала понадъ 40.000 кч. выдатка и платитися маетъ за кажду годину высвѣтленія кч. 40.

14-го авг., въ недѣлю рано прибылъ и былъ такъ съ части о. Ректора Кубичка, якъ съ нашей части и сгромдившагося изъ околицы множества паломниковъ и сошедшихся капеллъ само радостнѣйше принятъ Преосв. Дръ *Нярадій*, сей въ энергіи и трудолюбію всегда эксцеллующій архіерей нашихъ милыхъ братій югославянскихъ (крижевацкихъ) русиновъ. Еще предъ полуднемъ около 10. годинѣ

http://rusyns-library.org – «Русинська Бібліотека - ИИФ въ Ужгородѣ» - "Бібліотека Стефана Бендаса", 12.2015

прибыло изъ Братиславы и околицы около 250 словацкихъ паломниковъ, по полудне же о 5. годинѣ 315 хорватовъ и словинцовъ въ супроводѣ своихъ епископовъ и священниковъ, чтобы такъ документировалася и въ семъ паломн. славянска солидарита. Для крижевацкой и карпаторусской группы торжественну архіерейску службу целебровалъ о 10. годинѣ предъ пол. *Епископъ Діонисій* съ о. Бигаріемъ каноникомъ и о. Мустяновичемъ намѣстникомъ, при полной ассистенціи. Проповѣдь проголосилъ къ намъ о. *Францискъ Емлка* центр. секретарь АЦМ., по службѣ Божой же самъ *Преосв. Діонисій* епископъ. При службѣ всѣ паломники причащалися, присутствующіи же изъ Моравіи и прочихъ краевъ обкружили насъ предъ главнымъ престоломъ и съ очевидною радостью наслаждалися въ красотахъ нашего восточнаго обряда.

По полудне посмотрѣли мы цѣннымъ церковно-культурнымъ матеріаломъ полный велеградскій музей, откончилн въ храмѣ молебенъ къ СС. Сердцу и въ великой процессіи, сложенной изъ всѣхъ притомныхъ народностей, ишли, привитати приѣзжающихъ хорватовъ и словинцовъ. Было въ сей большой югославянской группѣ 3 епископовъ и то: *Дръ Антоній Егличъ* изъ Любляны, *Дръ Андрей Карлинъ* изъ Марибору и *Дръ Квиринъ Бонефачичъ* изъ Шплиту, которыхъ привиталъ отъ имени отсутствующаго архіеп. *Дръ Пречана* авксиліарный епископъ *Ставелъ*. Потомъ зашелъ весь походъ въ храмъ, гдѣ *Епископъ Діонисій* произнесъ хорватскимъ языкомъ прекрасную проповѣдь, приспособленну къ ювилейной прилежитости и великоважному значенію Велеграда въ такъ горячо жадаемой справѣ соединенія церквей. Хорваты и Словинцы помѣстилися въ Стояновѣ и слѣдовала по вечери академія въ славянской салѣ и на дворѣ великаго монастыря. Въ академіяхъ участвовали всѣ епископы и вызначнѣйши дигнитаріи, такъ между прочими и каноникъ-посолъ *Светликъ,* котораго народъ съ огромнымъ рукоплесканіемъ принималъ. Того дня вечеромъ слѣдовалъ еще общій концертъ всѣхъ притомныхъ капеллъ и иллуминація храма, якъ переже.

15-го авг. скоро рано служили гр. кат. священники по группамъ соборны св. литургіи, о 9. годинѣ участвовали съ Епископами и съ превеликимъ множествомъ вѣрниковъ въ велелѣпной евхаристичной процессіи, предъ пол. о 11. годинѣ пращалися съ Пр. Еп. *Діонисіемъ,* который отъѣздилъ отсюду до Белгіи. По полудне группа наша переглянула еще разъ и то подробно прекрасну катедралу велеградску

съ всѣми памятниками и каплицами, потомъ посмотрѣли мы и самое село Велеградъ и о 9. годинѣ вечеромъ отклонившися отъ оо. монаховъ, зашли до храма на короткій пращальный молебень, откуды по цѣлованію реликвій св. Кирилла въ спроважденію о. Ректора при святочныхъ пѣсняхъ впустилися на обратну дорогу.

Всѣ паломники благодарятъ *Бога* за воспріяты въ старинномъ и славномъ Велеградѣ благодати и благодарятъ такожде о. Трчку за труды и о. Кубичка за щирое гостепріемство съ тѣмъ обѣцаніемъ, что въ будучности будутъ ширити культъ Кирилло-Меѳодійскій и почитаніе Велеграда среди народа чѣмъ интензивнѣйше, якъ на то ихъ Преосв. *Діонисій* такъ горячо и щиро возбуждалъ!

——

Первый отпустъ въ Новоселици на праздникъ Св. Кирилла и Меѳодія отбывся 17. юлія въ недѣлю 5-ту по сош. Св. Духа. Уже и во навечеріи праздника зачали приходити паломники для сповѣди. Послѣ праздничной вечерни произнесъ праздничну проповѣдь о славянскихъ апостолахъ о. Меѳодій Трчка, игуменъ чина Спаса Избавителя (Редемптористы) изъ Стровкова. Послѣ повечерія и параклиса произнесъ проповѣдь о. іеромонахъ Кириллъ. Монахи сповѣдали съ окружнымъ духовенствомъ до 11. год. ночной. Въ самый праздникъ рано въ 3-ой годинѣ „всенощное бдѣніе“ откончилъ мѣстный парохъ, торжественную Литургію во цынтари въ присутствіи 2000 душъ спередъ образомъ св. Кирилла и Меѳодія принесъ Богу о. Игуменъ Меѳодій. Праздничную проповѣдь произнесъ монахъ Кириллъ. **Причащалося на великой службѣ 630 душъ.** Церковь мала доходку изъ свѣчокъ и ладану 349 кч., продано молитвенниковъ за 150 кч. **Гостины, спѣвнія и пянства не было.**

——

Трехлѣтное епископство боголюбиваго Препсвященнаго Петра II-го Мукачевскаго. Августа 3-го минуло три годы, якъ нашъ общелюбимый русскій епископъ Петръ II. въ присутствіи 21 владыкъ былъ посвященный надъ гробомъ св. Меѳодія апостола славянъ за епископа. За сіи три роки дѣйствованія Его Преосвященства можеме смѣло и обіективно сказати, что „in brevi explent tempora multa“. Реформа Василіяновъ, осуществленіе обители Василіянокъ, освященіе сиротинца, духовныя упражненія, посѣщеніе апостолское епархіи 2/3 частное, проповѣди св. сповѣданія, архіерейскія службы, освященія церквей и звоновъ на различныхъ

http://rusyns-library.org – «Русинська Бібліотека - ИИФ въ Ужгородѣ» - "Бібліотека Стефана Бендаса", 12.2015

мѣстахъ, св. миссіи и проч. славно доказуютъ архіерейскую славу Преосвященнаго Петра и благодарными зарями обнимаютъ благословенное имя Его Преосвященства! Нѣтъ лести, ни мщенія, ни лицезрѣнія въ Его правленію. Его лозунгъ: „Cum iustitia et dilectione". Онъ исполняетъ слова Иліа Пророка: „**Трость сокрушены не сотретъ и льна курящаяся не угаситъ**". (Исаія 42. 1—3).

Мы всѣ духовны сыны Его Преосвященства, должны прилежно молитися, что Богъ намъ благоизволилъ такъ благосклоннаго, щедротливаго, искренно любящаго свой карпаторусскій народъ архипастыря дати! Который своею примѣрною жизнію сохраняетъ неразоримое основаніе Церкви нашей карпаторусской, котору основалъ Христосъ на камени вѣры. Соблюденіемъ правилъ церковныхъ и правды Господней умножаетъ онъ въ своей епархіи вѣру истинную, страхъ Господень и братолюбіе.

Прото днесь, августа 3-го возрадуются всѣ братья и вѣрники наши, что Господь облекъ боголюбиваго Петра въ ризу архіерейскую и одежду веселія, возложилъ на него вѣнецъ, яко на жениха, и украсилъ Его яко невѣсту красотою. (Ис. 61, 10.)

——

Обновленіе св. миссіи въ Хоньковцахъ. Отъ 23. до 29-го мая отбылося обновленіе св. Миссіи въ Хоньковцахъ. Душеспасительну роботу кончили оо. Редемптористы: игуменъ Меѳодій Трчка и монахъ Кириллъ Закопалъ. Число сповѣдниковъ: *1082.* Число причащающихся: *2104*, и то жены: 1281, хлопы: 354, дѣвки: 181, паробки: 160, дѣти 128.

——

Появилася: Gréckokatolícka Liturgika pre narodné školy, отъ Иринея Кондратовича, одобренна Епархіальнымъ Правительствомъ п. ч. 4481/1926. Изданіе „Уніо". Цѣна: 4 Кч. — Вышелъ такожде у оо. Василіянъ въ Ужгородѣ II. томъ катехитичныхъ проповѣдей *Швилинскаго.* Достати за 20 Кч. Ул. Ракоціева, ч. 52.

——

Ювилей Капитулы Мукачевской. 150 рочный ювилей инсталлаціи Капитулы мукачевской праздновался на праздникъ Успенія П. Д. М., 28-го августа т. г. въ ужгородскомъ каѳедр. храмѣ. Торжественну св. литургію целебровалъ по сему поводу прел. каноникъ *Дръ Симеонъ Сабовъ*, голова Капитулы, святочну же проповѣдь держалъ *Дръ Василій Гаджега* каноникъ. Члены Капитулы съ дня ювилея телеграфично поздравляли т. архіеп. *Антонія Папп* бывшаго епископа мукачевскаго въ

Мишколцу и Его Пр. Епископа *Петра Гебей*, который пребывалъ правѣ между своими вѣрниками на великомъ мукачевскомъ отпустѣ. *Дръ В Гаджега* каноникъ извѣстный историкъ нашъ написалъ поводомъ сего ювилея исторію Капитулы мукачевской, котора въ близшихъ часахъ языкомъ латинскимъ появится и въ печати. „Душпастырь" щиро желаетъ счастливѣйшое ad multos annos всѣмъ заслуженнымъ членамъ современной Капитулы!

——

Редакторъ „Душпастырь" я извиняется предъ читателями, что про обширность оф. части сего числа, былъ принужденъ вылишити важны рубрики Апостолства и Оборона вѣры, якъ такожде знамениты вѣсти. *Администрація же якъ всегда, и теперь проситъ упорядковати рештанціи и предплатити на г. 1927. неоткладно!!!*

——

Додатокъ до оф. части епарх. мукачевской.

Церковны школны подати.

Число: 4295|27. Министерство финансовъ въ Празѣ распоряженіемъ съ дня 11. юлія 1927., ч. 72.392|27-III.|9б требуетъ заявленіе того, колько было выбрано на Подкарп. Руси школьной подати на церковны школы въ 1926 годѣ. По смыслу сего распоряженія *воззываю всѣхъ предсѣдателей церк. школьныхъ радъ, чтобы найпозднѣйше до конца сего мѣсяца точно выполнили и моей Канцеларіи заслали слѣдующій квестіонаръ:*

1. Имя села, въ котромъ дѣйствуетъ греко-каѳ. школа?
2. Колько державной подати заплатили въ годѣ 1926. греко-каѳ. вѣрники? (Кч.)
3. Колько прямой, рочнымъ бюджетомъ установленной, школьной подати платили греко-каѳ вѣрники въ годѣ 1926?
4. Яку вартость представляла додана школьна подать „in natura" коблина для пѣвцеучителя) и под.?
5. Яку вартость мала школьна подать работою додана денники для пѣвцеучителя, работа для содержанія будинка школы) и под.?
6. Совокупно на колько выносила вся школьна подать въ годѣ 1926?
7. Якій процентъ державной подати представляетъ сумма школьной подати ($\%$ = *школьна подать* × *100* / *державна подать*)?

——

Десяткова рента духовенства.

Число: 4278|27. Министерство финансовъ распор. ч. 18147|27-II. B|1*b*, заславнымъ глав. фин. дирекціи въ Братиславѣ и въ Ужгородѣ, позволило выплачоватп десяткову ренту духовенству на Словенс.у и Подк. Руси, наградою за зрушенны десятки. Если кто имѣетъ такихъ рентъ, да забезпечитъ свои интересы.

http://rusyns-library.org – «Русинська Бібліотека - ИИФ въ Ужгородѣ» - "Бібліотека Стефана Бендаса", 12.2015

Когутъ и Набиванець

Ужгородъ, ул. Раковція, ч. 11.

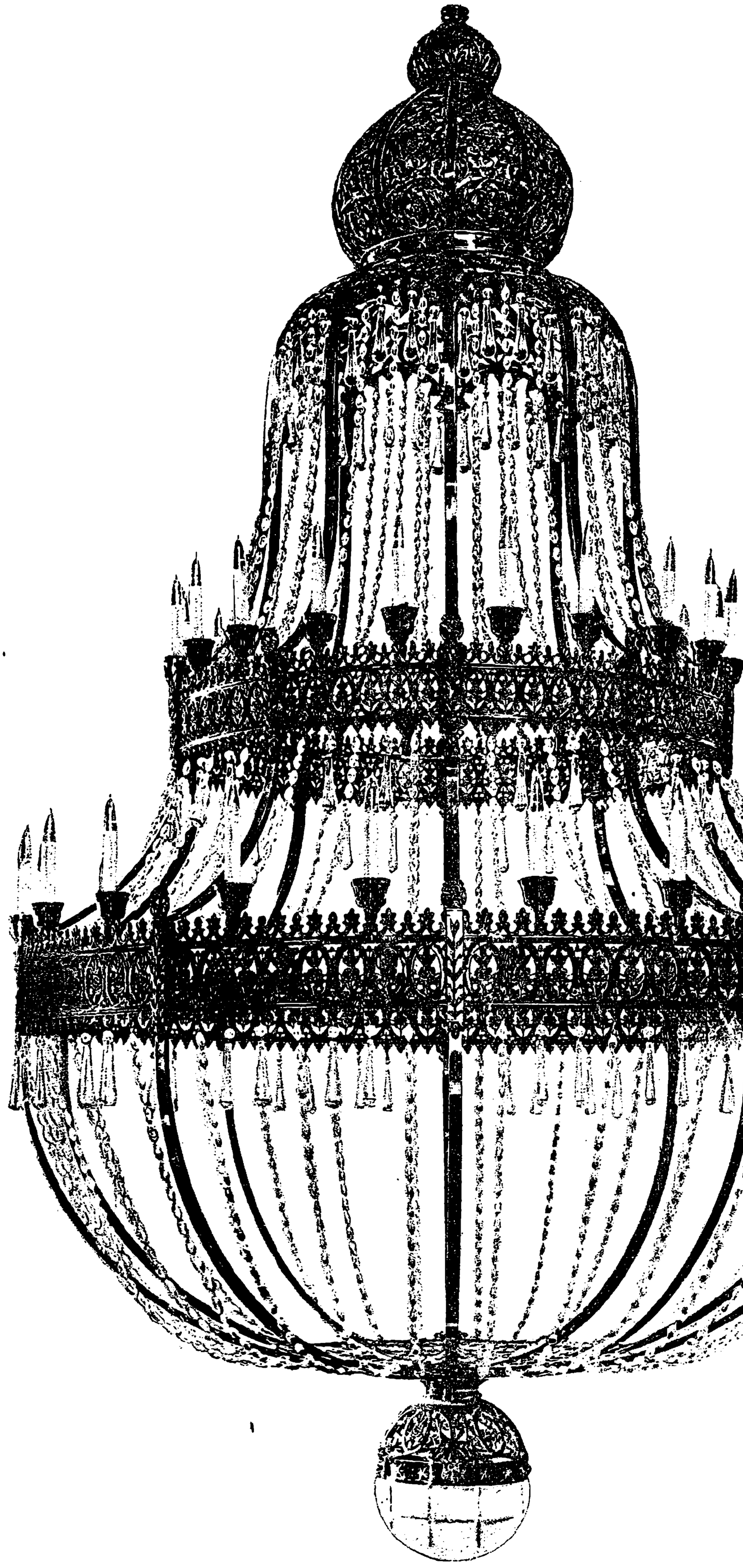

ОДЗНАЧЕНЪ ЗОЛОТОЮ МЕДАЛЕЮ НА ВЫСТАВѢ ВЪ УЖГОРОДѢ.

Сей люстеръ изготовленый для гр.-кат. церкви въ Мукачевѣ.

http://rusyns-library.org – «Русинська Библіотека - ИИФ въ Ужгородѣ» - "Библіотека Стефана Бендаса", 12.2015
Поштовы марки дозволены ч. б. р. 8873-IV-24.

ДУШПАСТЫРЬ

ОФИЦІЯЛЬНЫЙ ОРГАНЪ ЕПАРХІЇ МУКАЧЕВСКОЇ

ЧИСЛО 8. 1927. ОКТОБРІЙ РОЧНИКЪ IV.

ВЫХОДИТЪ КАЖДОГО МѢСЯЦА РАЗЪ ОКРЕМЪ ЮЛІЯ И АВГУСТА. РЕДАКЦІЯ УЖГОРОДЪ, УЛ. КАПИТУЛЬНА Ч. 3.; АДМ. ЕПИСКОПСКА КАНЦЕЛАРІЯ.

ПРЕДПЛАТА НА ГОДЪ .... 60 Кč.
ОДИНОКОЕ ЧИСЛО ..... 6 „
ВЪ АМЕРИКѢ ..... 3 дол.

ОТЪ ИМЕНИ РЕД. КОМИТЕТА ЗА РЕДАКЦІЮ ОТВѢЧАЕТЪ: О. АЛЕКСАНДЕРЪ ИЛНИЦКІЙ, ЗАСѢДАТЕЛЬ И ПИСЬМОВОДИТЕЛЬ КОНЗИСТОРІИ.

СОДЕРЖАНІЕ:

REX CHRISTUS, ADVENIAT REGNUM TUUM! 419—422 — АПОЛОГІЯ. Что даетъ коммунизмъ русинамъ на Подкарпатахъ? 422-435. КУЛЬТЪ СВ. ЕВХАРИСТІИ. Confraternitas adorationis. Liga Eucharistica. 435 437. — КУЛЬТЪ СВ. ІОСИФА. Священникамъ въ увагу. 437—439. — ДУШПАСТЫРЬ. Священникъ и правило. 439 447. — НАШИ ДѢЛА. Пряшевъ и Ужгородъ. 447—450. — ОБОРОНА ВѢРЫ. 450 453. — АПОСТ. СВ. КИР. И МЕѲОДІЯ. 453—454. — ПРОПОВѢДНИКЪ. Алкоолизмъ въ проповѣдяхъ Христосъ Царь 454 466. — ОФИЦІАЛЬНА ЧАСТЬ. Епарх. мукачевска. 466 469. Епарх. пряшевска. 470 473. НАШИ ВѢСТИ. 473—477. ЛИТЕРАТУРА. 477 480. — ОТЪ РЕДАКЦІИ. 480

http://rusyns-library.org – «Русинська Бібліотека - ИИФ въ Ужгородѣ» - "Бібліотека Стефана Бендаса", 12.2015

ЛУДВИКЪ МИШКОЛЦІЙ,

уставъ на сготовленіе церковныхъ и священническихъ одеждъ, УЖГОРОДЪ, улиця Радванска, число 68.

Нахожуся симъ часомъ въ состоянію церковны и священнически одежды по **найнизшимъ цѣнамъ** сготовляти! — Ризы отъ Кч: 600 и высше; завѣсы (прапоры) церковны отъ Кч: 300 и высше; реверенды и цимады отъ Кч: 350 и высше и т. д. На случай потребы, прошу Впр. Духовенство, обратитися къ мнѣ съ довѣріемъ о мустрахъ!

За точну и солидну роботу на ужгородской промысловой выставѣ медаліею и дипломою отличенна гр. каѳ. фирма!

ИВАНЪ БЕГУНЪ

уставъ на столярску роботу и сготовленіе меблей, УЖГОРОДЪ, ул. Варгова, телефонъ: 30

Сготовлюю домашны меблѣ и снаряженія церковны в всякой якости, отъ найтуншого до найдорогшого квалитета по умѣреннымъ, реальным цѣнамъ.

На ужгородской промысловой выставѣ золотою медаліею отличенна, солидна фирма! Вручается въ подпорованіе Впр. Духовенства!

http://rusyns-library.org – «Русинська Бібліотека - ИИФ въ Ужгородѣ» - "Бібліотека Стефана Бендаса", 12.2015

ЧИСЛО 8. 1927. ОКТОБРІЙ. РОЧНИК VI.

ДУШПАСТЫРЬ

ОФИЦІАЛЬНЫЙ ОРГАНЪ ГРЕКО-КАѲОЛИЧ. ЕПАРХІИ МУКАЧЕВСКОЙ И ПРЯШЕВСКОЙ.

Выходитъ каждого мѣсяца разъ окремъ юлія и августа. — Редакція: Ужгородъ, Капитульна ул. ч. 3.; Администрація: Епископска Канцеларія.

Предплата на рокъ 60 Кč
Одинокое число... 6 „
Въ АмерицѢ ..... 3 Дол.

Отъ имени Ред. Комитета за редакцію отвѣчаетъ: о. Александеръ Илницкій, засѣд. и письмоводитель Конзисторіи.

А. ИЛНИЦКІЙ:

Rex Christus, adveniat regnum Tuum!

Мѣсяцъ октябрь сталсяъ въ христіянско-каѳолическомъ свѣтѣ въ большей мѣрѣ знаменитымъ отъ того часу, якъ каѳ. Церковью славно управляющій Святѣйшій Отецъ Пій XI. въ своей энцикликѣ „Quas primas" (11. декабря, г. 1925.) торжественно проголосилъ и опредѣлилъ, чтобы въ послѣдну недѣлю сего мѣсяца ежерочно совершался въ каѳ. Церкви праздникъ *Царя Христа.*

На основѣ возвышенной энциклики, дозвуки которой слышалися въ всей свѣтовой прессѣ, епископы-архіереи предписали повсюду близшій способъ, которымъ сей милый праздникъ обходитися маетъ. Намѣреніе Его Святѣйшества и Епископовъ, чтобы основная мысль сего праздника чѣмъ *скорше*, чѣмъ *обширнѣйше* и чѣмъ *силнѣйше* закоренилася въ сердцахъ вѣрниковъ: „*Pax Christi in regno Christi*".

Сія основная мысль не есть якимъ нибудь новымъ вынайденіемъ нынѣшнаго вѣка, видъ бо она якъ одна ясна, снѣгобѣл нитка перетягнется чрезъ книги пророческія ветхаго завѣта, сдѣйстнится пришествіемъ, Божественнымъ сеземнымъ животомъ, истиннымъ царствованіемъ Христа Спасителя надъ благовольными душами и продолжается въ дѣлахъ апостоловъ, евангелистовъ, св. отцевъ, докторовъ и архіерсевъ: римскихъ епископовъ ажь до тѣхъ поръ, пока Святѣйшій Отецъ Пій XI. опредѣленіемъ публичнаго празднованія свята сего, найдетъ реальны формы на то, чтобы царство Христово не только теоретично признавалося, но и фактичными внѣшными литургичными обрядами аппликовалося для перечувствованія и истиннаго осуществленія въ сердцахъ христіянско-каѳ лическихъ.

Св. Августинъ говоритъ: Христосъ не скажетъ „Царство мое нѣсть въ свѣтѣ семъ"..., но *„царство мое нѣсть изъ свѣта сего"*. Не кажетъ таже, что „нѣсть здѣсь", но *„нѣсть отсюду"*. Не матеріальное, но духовное царство хочетъ Христосъ: царство, миръ и покой свой въ чистыхъ сердцахъ, то бо есть по истиннѣ: *„pax Christi in regno Christi!"*

И сей прекрасный праздникъ обсягнетъ свое особливѣйшое и XX-му столѣтію вполнѣ отповѣдающее соціальное значеніе въ той околичности, что Царь, котораго царство „нѣсть изъ свѣта сего", хотя жадаетъ прихильность, отданность и послушность отъ себѣ подверженныхъ такъ, якъ прочіи цари, однакожь хочетъ то обсягнути не абсолутизмомъ, диктатурою, або иною насильною формулою, но чисто и исключительно притягаючою силою своей неизмѣримой любви, неограниченнаго милосердія и примѣрнѣйшой покорности „**Тако возлюби Богъ міръ сей**,

http://rusyns-library.org – «Русинська Бібліотека - ИИФ въ Ужгородѣ» - "Бібліотека Стефана Бендаса", 12.2015

ꙗко Сына своего єдинороднаго далъ єсть... Прійдите къ мнѣ всѣ обремененніи и трꙋждающіисѧ и азъ ꙋпокою вы... иго бо мое сладко, и брема мое легко єсть... Навчитесѧ отъ мене, ꙗко кротокъ єсмь азъ и смиренъ сердцемъ“...

Се въ правдѣ Царь, у котораго нѣтъ лицезрѣнія и нѣтъ класовыхъ раздѣловъ,—видь Онъ и въ сезем-номъ своемъ животѣ больше и огромно больше занимается съ худобными, притѣсненными и залишенными, но духомъ чувствующими, нежели съ тыми, которы находятся въ довременномъ матеріальномъ благобытію и между тѣмъ забываютъ о душѣ.

Отцевска премудрость характеризуетъ энциклику Папы Пія XI., когда съ величезнымъ святомъ соціальнаго царства Іисуса Христа соключаетъ *обрядъ порученія рода человѣческаго найсвятѣйшоту Сердцу Христовому.* Христосъ Царь бо упражняетъ свою власть надъ нами черезъ свое Св. Сердце и тіи души, которы съорганизованы суть въ теперь уже досить разширенныхъ обществахъ подъ прапоромъ Св. Сердца, составляютъ избранну гарду и непобѣдимый фаланксъ въ арміи Царя Христа!

Нѣтъ сомнѣнія таже въ томъ, что неоцѣняемыхъ душевныхъ зысковъ отказуется днесь той душпастырь, и провинится противъ интенцій Церкви, который не искусилъ и не искуситъ индивидуальное посвященіе своихъ вѣрниковъ интензивною побожностію Св. Сердца и тѣмъ способомъ заостанетъ въ пропастливой отдаленности отъ животворной практики свѣтоваго каѳолицизма.

Констатируеме се изъ сообщенныхъ съ нами душпастырскихъ опытовъ, которы о томъ свидѣтельствуютъ, что не пользуютъ и найлучши проповѣди, катехизаціи и ины пастораціонны средства и труды достаточно, если въ религіозныхъ обществахъ персонально не пересвѣдчимеся о томъ: въ яки общества (сполки) есть записанъ, яки новинки подпоруетъ, въ якихъ кругахъ обертается, въ селскомъ выборѣ, въ урядѣ, въ школѣ, въ родинномъ животѣ и на всякомъ форумѣ якое поведеніе проуказуетъ нашъ вѣрникъ?

Воины Царя Христа съорганизованы и изъ религійнаго взора просвѣщенны маютъ быти индивидуально, по принципамъ модерной пасторизаціи въ церк. товариществахъ и изъ сего взору первое мѣсто занимаетъ по появленію энциклики „Quas primas“ О-во Св. Сердца Іисуса.

Пора здѣсь, чтобы мы положилися на сію точку зрѣнія повсюду и всѣ безъ изъятія. Въ семъ смыслѣ поднесеме къ небесамъ прошеніе in limine великаго и милаго праздника Христа-Царя: *Rex Christus, adveniat regnum Tuum!*

АПОЛОГІЯ.

А. ИЛНИЦКІЙ:

ЧТО ДАЕТЪ КОММУНИЗМЪ РУСИНАМЪ НА ПОДКАРПАТАХЪ?

I.

Воведеніе.*)

Коммунисты (большевики) по своихъ собраніяхъ и всякихъ другихъ съ народомъ сообщеніяхъ радо называютъ свою партію страною худобныхъ. Се означовало бы только, что коммунизмъ заставляется за свободу, право и добробытіе бѣдного и утѣсненного народа. Коли нѣкій вождъ коммунитсовъ случаемъ собранія хочетъ »успѣшну роботу« кончити, вступитъ на мѣсто бесѣдника и починаетъ свою рѣчь съ привѣтомъ намъ милымъ и звыклымъ: »Слава Іисусу Христу!« и потомъ говоритъ о томъ, что коммунистична революція въ Россіи отворила примѣрь и способъ всѣмъ ху-

*) Замышляеме сей и слѣдующіи трактаты брошуровати для народа. Чтобы то туньше ишло принесеме ихъ и въ „Душпастыр“-ю и просимѳ отъ тѣхъ, которыхъ вопросъ интересуетъ, *доброохотну* критику, чтобы мы гдѣ нужно, дополнили и ошибки поправили. *Ред.*

http://rusyns-library.org – «Русинська Бібліотека - ИИФ въ Ужгородѣ» - "Бібліотека Стефана Бендаса", 12.2015

добнымъ пролетарамъ всего свѣта, якъ маютъ они обсягнути свои цѣли и права, якъ маютъ совокупитися въ общомъ союзѣ на изломленіе давляющей силы буржуазіи (богачевъ) и капитализма (грошевого богатства). Приближается часъ — продолжаетъ рѣчникъ — что ниспадутъ ограниченія собственного мастка, ибо головна задача у коммунистовъ, чтобы завели полну ровность между людьми. Въ коммунистичной державѣ не будетъ ани богатыхъ, ани худобныхъ, ани пановъ, ани простыхъ, но будутъ люде работающіи съ тыми же самыми правами и повинностями.. Нашему убогому селянину, або роботнику самопонятно мило звучатъ сіи слова агитатора и если еще додасть къ нимъ, что коммунизмъ не хочетъ ани съ далека нарушати у народа набоженское убѣжденіе, ибо то есть собственное дѣло у каждого, и если докончуетъ съ тымъ, что уже у скорый часъ дѣлитися будутъ горы, лѣсы, поля и долины между земледѣлцами, а такъ само и фабрики между роботниками, то »успѣхъ« цѣлкомъ обсягненый. Калѣка русинъ одушевленно притакуетъ и рукоплескаетъ къ такой бесѣдѣ, ибо видь: »то нашъ человѣкъ!«, »то наша партія!«, »партія худобныхъ, котора не беретъ отъ насъ ничего, а только давати намъ обѣцаетъ всего, чего мы не маеме!«.

Таки думки обертаются во збаламученой головѣ по внѣшностямъ судящого, легковѣрующого русина, когда онъ легкомысленно отважится оставити и церковь и Службу Божу и ити на собраніе, если оно съ части »партіи худобныхъ« ачей въ недѣлю, або въ свято предъ полуднемъ устроивается. По собранію слѣдуетъ пакъ записатися до партіи по извѣстному лозунгу, всягды и всягды въ печати и въ словѣ голошенному: **»пролетары** (худобняки) **всего свѣта соединяйтеся!«**

Соединяется калѣка русинъ безъ того, чтобы зналъ, что робитъ! Стаетъ подъ червеный прапоръ коммунистовъ и допомагаетъ своимъ голосованіемъ, своими геллерами и своею моральною

силою таку партію и страну, котора есть по всѣмъ взорамъ небеспечною такъ для Церкви, якъ для державы и одиницъ, когда явно подбурюетъ такимъ гасломъ: **»Разорите храмы, выгладите класовы роздѣлы** (сдѣлайте однакимъ единокаждого), **роздѣлите маетки и забійте богачовъ!«** (B. Zelenka: Slovník Obrany, ст. 69).

Прійти къ лучшому убѣжденію и поправити ошибку есть всегда прямымъ, мужественнымъ и характернымъ дѣломъ и правѣ прото поставиме здѣсь вопросъ: **что даетъ коммунизмъ русинамъ на Подкарпатахъ?** Отвѣтъ на се намѣряеме подати въ отдѣленныхъ точкахъ и разсужденіе лишаеме на читателя.

Если коммунизмъ въ правдѣ принесетъ намъ земный рай, и за гробомъ спасеніе, то самопонятное будетъ предъ цѣлымъ свѣтомъ, что мы глядаеме свое счастя въ его обятіяхъ, если же оно пропастливое для нашего тѣла и души, то тутъ послѣдна пора перекратити всѣ сношенія съ партіею, котора ничего не дасть, а вшитко возьметъ отъ насъ!

* * *

Набоженство и коммунизмъ.

Въ яри г. 1927. случилося въ Мукачевѣ, что роботникъ Н. Н. (имя изъ огляду на фамилію нарокомъ не выпишеме) происхожденіемъ изъ **Полены** (ж. Берегъ) тяжко захворѣлый, приближался къ конанію (смерти). Гр.-каѳ. священникъ мукачевскій правѣ въ больницѣ былъ занятый и хотя исполняти повинность своего званія, приступилъ къ постели тяжко хворого, чтобы утѣшити его въ тѣснотѣ послѣдныхъ минутъ и выслужити ему св. Тайну покаянія и евхаристіи. Настанетъ на се слѣдующій розговоръ. Свящ.: »Солодкій брате, вы дуже ослабли; раховатися маете съ тымъ, что залишите сей марный свѣтъ; ци такъ, что желаете сповѣдати и причащатися?« Н. Н.: »Нѣтъ! — я не хочу и не буду ани сповѣдати, ани причащатися; то цѣлкомъ излишное дѣло!« Въ удивленію засмутится и продолжаетъ Свящ.: »Може быти — милый брате —

http://rusyns-library.org – «Русинська Бібліотека - ИИФ въ Ужгородѣ» - "Бібліотека Стефана Бендаса", 12.2015

что вы уже давно не сповѣдалися, но теперь стоите предъ очень трудною дорогою; можно, что уже въ слѣдующой минутѣ утратите свою притомность, безсмертна душа ваша розлучится отъ смертельного тѣла и явится предъ справедливымъ судилищемъ Іисуса Христа, и якъ бы то страшно было, если бы Богъ осудилъ вашу драгоцѣнну душу на вѣчну, пексльну погибель... Най не затвердѣетъ таже ваше сердце, но отворите ее для принятія благодати того Великого Бога, который кающихся всегда радо принимаетъ, и милосердіе Которого не маетъ границъ...« Н. Н. на то сердито: »Сповѣдь, причастіе, душа, безсмертность, пекло и Богъ?! Все то дурниця! Выдумана сказка поповъ и владарей (пановъ), чтобы не лишь тѣло, но и душу худобного въ свое ярьмо запрягли. Я просвѣщенный человѣкъ, уже давно не вѣрую тымъ сказкамъ, оставте мя таже и дайте ми покой съ тыми дурницями!« Священникъ съ болящимъ сердцемъ лишаетъ хворого и идетъ домой, но на пути думаетъ еще все на ту страшну опасность, въ которой Н. Н. находится. Якъ бы помочи тому несчастнику? Пришелъ уже на фару, стрѣчается съ сотрудникомъ (капланомъ) и ничего не воспомнувши о случившихся, скажетъ ему: »Будьте добрѣ приготовити къ сповѣди и причастію въ больници одного тяжко хворого роботника, вѣрника нашего!« — А если удастся на другій разъ приблизитися къ закаменѣлому сердцу! — Сотрудникъ спѣшитъ, започнется новый розгвооръ, грознѣйшій отъ первого, на конци которого Н. Н. уже діяволскимъ голосомъ кричитъ: »Даремна робота, молодый пане, я не потребую вашего утѣшенія, скажу конечно, что дайте ми покой и оставте ваши утѣхи старымъ бабкамъ и подобнымъ дурнямъ; я свѣдомый коммунистъ и мой катехизмъ совсѣмъ иншакій, якъ вашъ; я знаю, что смерть не инше, якъ уничтоженіе, оставте таже мя спокойно умерти!« Сотрудникъ смутно отшелъ, а роботникъ Н. Н. гр.-кав. русинъ, происхожденіемъ изъ **Полены** по страшнымъ мукамъ умеръ

на себе лишенный, безъ Бога, безъ вѣры, въ страшезномъ діяволскомъ упорствѣ! Нѣтъ сомнѣнія, что и вѣчна судьба его діяволска, трепетлива, пекельна... Былъ погребенъ подъ червенымъ прапоромъ, коммунистическимъ »обрядомъ« безъ священника. На гробѣ его нѣтъ спасительного знаменія креста; родина хотѣла бы дати за нимъ на Службу Божу, но и то неможно, ибо законы Церкви не позволяютъ служити за такимъ, который померъ якъ неокаянный публичный и упорный грѣшникъ...

Видь! — что изробила »партія худобныхъ« изъ сего калѣки-русина! Не дала ему »земного рая«, бо до смертельной постели тяжко зароблялъ онъ въ фабрикѣ свой каждоденный хлѣбъ, но взяла отъ него и погубила драгоцѣнну душу, сіе одинственно истинное сокровище человѣка!

Дужс смутное и ужасное дѣло, что уже и таки »просвѣщенны« русины находятся на Подкарпатахъ! И то не выдуманый прикладъ, но случившійся фактъ, свѣдки которого жіютъ и работаютъ межи нами!

Сюда доведетъ »свѣдомое« коммунистическое воспитаніе народа въ дусѣ безбожномъ и безнравственномъ. Сякъ докончитъ по всей правдѣподобности и тотъ другій Н. Н. юноша (молодецъ) изъ Вел. Бычкова, который въ своей истинно молодой перепросвѣщенности такими стихотвореніями усчастливляетъ къ себѣ подобныхъ:

Ой, Грицю, Грицю не будуй каплицю,
Не кинь марно грошей на таку дурницю...«

(»Коммуністична Молодь«, Вел. Бичків). Такъ докончатъ и всѣ тѣ прочи, которы учатся изъ »Азбуки коммунизма«, что: »Религія (вѣра) есть опіюмъ (страшно опасный ядъ) народа« (Сказалъ: Карлъ Марксъ, нѣмецъ, закладатель и отецъ соціализма и коммунизма), что »религія и коммунизмъ несовмѣстимы«, что »понятіе о Бозѣ есть представленіе (изображеніе) дѣтинское«, что »научный коммунизмъ находится въ самой непри-

http://rusyns-library.org – «Русинська Бібліотека - ИИФ въ Ужгородѣ» - "Бібліотека Стефана Бендаса", 12.2015

миримой враждѣ со всякими религіозными выдумками«, что »коммунистъ, отбрасывающій заповѣди религіи и дѣйствующій по предписаніямъ партіи, перестаетъ быти вѣрующимъ«, что »борьба съ религіей имѣетъ двѣ стороны... Въ первыхъ борьба съ Церковью, якъ особою организаціею религіозной пропаганды, матеріально заинтересованной въ народной темнотѣ и религіозномъ рабствѣ. Въ вторыхъ борьба съ широко распространенными и глубоко укоренившимися религіозными предразсудками большинства трудящихся массъ«, что »для коммуниста Церковь, то общество людей объединенныхъ за счетъ невѣжества и темноты вѣрующихъ«, что »партія (коммунистовъ) стремится къ полному разрушенію связи между организаціей религіозной пропаганды (Церковію) и эксплоататорскими классами (вѣрующими), содѣйствуя фактическому освобожденію трудящихся массъ отъ религіозныхъ предразсудковъ и организуя самую широкую протирелигійную пропаганду«, что »организація и укрѣпленіе соціалистическаго строя наноситъ религіи непоправимый ударъ«, что протирелигійна пропаганда обсягнетъ свои цѣли »чтеніемъ спеціальныхъ лекцій (на то призначенныхъ книгъ и изданіемъ соотвѣтственной литературы (чтеній), которы вѣрно подрываютъ всякій авторитетъ (уваженіе) религіи (вѣры)«.

(Всѣ тѣ постановленія береме дословно изъ книги: Бухаринъ-Преображенскій: Азбука коммунизма, украинское изданіе, 1924. ст. 150—155. и 240).

Но идѣмъ дале и узримъ еще обширнѣйше, якъ розсуждаетъ коммунизмъ о набоженствѣ (вѣрѣ). »Средство кламаючое просвѣщенность людей есть вѣра въ бога (сякъ!) и діявола, въ злы и добры духи, ангелы и святіи, т. е. въ набоженствѣ люде привыкли всему тому вѣровати, но если мы порядно испытаеме и похопиме, якъ возникло набоженство, и прочто паны граждане удержуютъ ее такъ завзято, потомъ объявится намъ дѣйстное значеніе набоженства, якъ яда, которымъ люде отрововали — и отровляются. Потомъ будетъ такожде ясно, прочто есть коммунистическа страна певнымъ противникомъ набоженства«. »Вѣра въ бога (!) есть отзнакомъ ганебныхъ относинъ, есть то вѣра въ отроцтвѣ, которое существуетъ понятно не только на земли, но и въ цѣломъ весьміру. Розумѣется, что въ дѣйстности ничего такого не есть«. »Нѣкоторы набожны люде вѣруютъ, что если гремитъ, выходитъ на прогульку пророкъ Илія. Прото, если учуютъ громъ, снимаютъ клебаны и перекрестятся. Въ дѣйстности есть то самопонятно добрѣ спознаема въ наукѣ электрична сила, котора громы произведетъ и съ помочію которой принесеме въ движеніе электричны поѣзды, съ которыми можеме возити все. А есть самопонятно, что можеме съ пророкомъ Иліею конечно возити и сухій гной; если хочеме, нашъ Илія укажется послушнымъ повозчикомъ... Если бы были мы таже вѣровали въ пророкѣ Иліи, погинули бысьме были — подяка набоженству — въ барбарствѣ.« »Попъ есть самымъ тѣмъ урядникомъ, яко катъ, жандармъ и пр. Достаетъ грошеву плату за ядъ, который розширюетъ до человѣческихъ массъ«. (B. Bucharin: Program komunistů (bolševiků), Praha, 1919. ст. 75—80). Видь! — уже изъ сихъ мѣстъ, приведенныхъ изъ оригинальныхъ большевицкихъ источниковъ, явствуетъ отъ солнца яснѣйше, что коммунизмъ маетъ въ своей программѣ выкоренити изъ сердецъ человѣческихъ всяку вѣру и для той цѣли вести противъ набоженства и Церкви саму завзятѣйшу борьбу, выставляючи на смѣхъ и потупленіе все то, что предъ вѣрующимъ человѣкомъ дорогое и святое!

Коло помянутаго уже Маркса, другій знаменитѣйшій закладатель и ширитель соціализма и коммунизма **Бебель** установляетъ, что: »Христіянство и соціализмъ (коммунизмъ) стоятъ противъ себе якъ огень и вода«. (»Христіянство и соціализмъ« ст. 16.). Въ Кладнѣ (коло Праги) выходяща газета коммунистовъ, »Svoboda« въ числѣ 121. 1919. г. пишетъ такъ: »Жіеме единственно про сей зем-

http://rusyns-library.org – «Русинська Бібліотека - ИИФ въ Ужгородѣ» - "Бібліотека Стефана Бендаса", 12.2015

ный свѣтъ. Не спознаеме для еднотливой особы другой вѣчности, только тоту, котора есть между нарожденіемъ и смертію... Не боимеся пекла, а небу не радуемеся...« Одинъ изъ вождовъ чешскихъ соціалдемократовъ, **Soukup** г. 1925. въ новинкахъ »Pravo Lidu« и »Robotnické Noviny« такъ выражается: »Христосъ есть соціалистови (и коммунистови) понятіе, которое его лишь ненавистію наполнюетъ«. »Христосъ есть въ Палестинѣ нарожденный ребеллъ (бунтовщикъ), отъ котораго починается нынѣшное лѣточисленіе«. Въ пражскомъ парламентѣ г. 1919. вопрошался **Д-ръ Кордачъ,** тогды посланецъ, днесь архіепископъ пражскій отъ кричащихъ соціалдемократовъ (между ними были и днешны коммунисты): »Хочете быти христіяне?« Они же отповѣли едногласно: »Нѣтъ!« (В. »Červené Slovensko«, Trnava, 1926. ст. 12—13).

Якъ пишутъ, говорятъ и агитуютъ, такъ и роблятъ коммунисты и имъ близки соціалдемократы. Пражска газета »Lid« съ 19. юлія, 1920. сообщаетъ, что г. 1919. въ чсл. рспубликѣ коло 300 церквей было выграблено, коло 500 статуй (вытесаныхъ подобизнъ) Пр. Дѣвы Маріи и св. Іоанна Непомуцкого было розбито и въ самой Празѣ 1513 крестовъ вынесли изъ школъ на гнойовыхъ возахъ. Коммунисты же въ Россіи самаго года 1924., поводомъ 7-ой годовщины большевизма изъ церквей выкрали и спалили высше 2000 крестовъ, выбросили изъ гробовъ мощи святыхъ, якъ то помянута »Азбука« (ст. 155.) и сама признаетъ, а потомъ въ потупленіе христіянства выставили статую продателя - зрадника Юды и опредѣлили, что 10-рочною тяжкою вязницею будетъ караный каждый родичъ, который отважится дѣтину свою на катехизмъ засылати. Якою »любовію и дорозумѣніемъ« отношаются русскіи совѣты коммунистовъ къ набоженству и Церкви, видно то дале и изъ того, что подъ 8 роками своего »управленія« звѣрски помучили и забили 28 епископовъ и 1290 священниковъ, якъ то достовѣрно описуетъ **M. Henry Bérand,** французскій писатель - публицистъ, который проходилъ цѣлу Россію и изъ власныхъ опытовъ составилъ свою книгу о барбарской кровожадности большевиковъ.

И мы порозумѣеме такое то свирѣпійство коммунистовъ, когда читаеме въ ихъ газетахъ таки подбурюючи статьи: »III. интернаціонала (партія коммунистовъ) ведетъ бой головно противъ набоженства. Хочеме знищити набоженство и сго моральность... **Идетъ бой не** лишь противъ клерикаловъ (вѣрующихъ), но **просто противъ самого Бога; або Богъ, або Ленинъ!** (первый управитель россійскихъ совѣтовъ)... **Большевикъ хочетъ войну, ненависть и классовый бой безъ милосердія... Правдивый коммунистъ,** который придержуется приказовъ коммунизма, **перестаетъ вѣровати въ Бога!**« (»Свобода, Ужгородъ, ч. 15/927. за газетою изъ Вел. Украины). Комисаръ школьныхъ дѣлъ, **Луначарскій** говорилъ въ Москвѣ г. 1926. подобно: »Ненавидиме христіянство и христіяновъ, и изъ нихъ найлучшихъ треба намъ уважати своими найбольшими непріятелями... Христіянска любовь ненавидитъ революцію. **Прочь** таже **съ любовію къ ближнему! Мы потребуеме ненависть!** Мусиме знати ненавидѣти, бо лишь такъ добудеме цѣлаго свѣта«. (Изъ той же газеты).

Гдѣ такимъ злоумысленнымъ способомъ боюютъ сами вожды державы и выужіютъ найжесточайши средства въ діяволской борьбѣ противъ Бога, вѣры и Церкви, тамъ самопонятно невинна кровь означуетъ и дальши пути сумасшедшихъ катовъ, о чемъ свѣдчитъ изась помянутый французъ M. H. Bérand, когда воспомнетъ, что окремъ епископовъ и священниковъ было забито въ Россіи подъ 8 год.: 6000 учителей, 9000 лѣкаровъ, 54,000 официровъ, 200 тысячъ воиновъ, 70.000 полицистовъ и жандармовъ, 12,000 землевладѣлцевъ, 355,250 писателей и чиновниковъ, 193 тысячи промысловыхъ работниковъ, 815,000 земледѣлцевъ; разомъ таже: 1,676.647 человѣкъ. То въ правдѣ такій

http://rusyns-library.org – «Русинська Бібліотека - ИИФ въ Ужгородѣ» - "Бібліотека Стефана Бендаса", 12.2015

земный рай, якого набоженство, голосящое любовь къ Богу и ближнему и милосердіе, не можетъ и не хочетъ дати человѣчеству!

Епископъ **Д'Эрбинѣ, I. X.,** управитель римского восточного устава, который въ дняхъ 4—20 октобра г. 1926. подъ хранительствомъ французской влады перебывалъ въ Москвѣ, говоритъ, что »Въ поѣздахъ и на желѣзничныхъ станціяхъ продавается образкова новинка »Безбожникъ« за 40 копейки. Новинка задачею маетъ протинабоженску пропаганду (роботу), котора есть особливо въ днешномъ главномъ городѣ Россіи очень жива. Книги, брошуры, образы и лѣтаки подобного содержанія продаваются въ первыхъ московскихъ склепахъ. Гробіянства большевицкой организаціи »Комсомол«, намѣренны противъ духовенства, суть постоянно на денномъ порядку. Изъ приблизительно 480 московскихъ церквей 4-5 суть въ розвалинахъ, подобное число церквей заперто, остальны же, особливо извѣстнѣйши между ними (Спасскій соборъ и соборы въ Кремлѣ) суть перемѣненны въ музеи (сборы старыхъ памятныхъ предметовъ)... По селамъ и городамъ ведется протинабоженска борьба помощію публичныхъ книгарень, яки суть майже въ каждомъ селѣ. Протинабоженскій бой розширенъ головно среди молодежи«... (В. „Словенецъ«, 1927.)

»Кіевски эмигранты (бѣженцы отъ ярости большевиковъ) якъ заочны свидѣтели говорятъ, что въ Харьковѣ на Украинѣ 20. декабря т. г. было арестовано 2 епископовъ (Арзеній и Серафимъ) и 50 священниковъ съ многими учителями. Съ той причины возникла среди вѣрующого народа протестующа акція, чтобы церк. достойниковъ высвободити. Сошлося изъ посторонныхъ селъ нѣсколько тысячъ крестьянъ и предпринятіе скончилося съ тымъ, что »ГПУ« (совѣтска тайна полиція, т. зв. чрезвычайка) розсказала стрѣляти до народа. При томъ было увязнено 500 особъ, 80 забитыхъ и множество раненыхъ. Въ Кіевѣ при подобномъ движенію народа одинъ полкъ чисто русскихъ воиновъ съ жидовскими офицерами 24. декабря, узнавши, что ихъ митрополитъ Петръ М. Крутицкій былъ посаженъ до темницы, отказалъ выступити противъ народа и отшелъ до касарень. За то былъ совсѣмъ жестоко покараный; полкъ розпущенъ и винники застрѣлены. Между россами и жидами въ армадѣ есть великихъ разладовъ, понеже жиды вытѣхаются съ подъ службы въ войску и скрываются найрадше въ »чрезвычайкѣ« (Lid. Listy, ч. 11/926.).

Вотъ, въ дѣйстности извѣстный хитрый лозунгъ коммунизма, что: »религія есть личнымъ дѣломъ каждого гражданина«. Айно, личнымъ дѣломъ въ томъ смыслѣ, что въ справедливой оборонѣ того личного дѣла лично принужденъ въ мукахъ и смерти пострадати гражданинъ за свое святое убѣжденіе отъ коммунистичного револвера!

Но слѣдимъ еще дале правдивость того твержденія нашихъ домашныхъ »товарищей«, что »коммунизмъ не нарушаетъ набоженство«. »Русскій Вѣстникъ« съ 4. авг. 1927. пишетъ: »Аресты, убійства, покушенія съ бомбами въ Россіи продолжаются. Недавно арестовали совѣтскія власти 157 православныхъ епископовъ и отправили ихъ въ ссылку на каторжныя и др. работы. Арестованные епископы подвергаются грубымъ издѣвательствамъ и ругательствамъ, не взирая на ихъ высокій духовный санъ и преклонныя лѣта. Злодѣи всего міра все съ большей злобой и ожесточеніемъ продолжаютъ свирѣпствовать надъ русскимъ народомъ, интелигенціей и религіей«. Сотрудникъ англійской газеты »Теймс« съ 18-го августа пишетъ изъ Риги: »Центральные органы совѣтской коммунистической партіи недавно высказали свое разочарованіе (недовольствіе) резултатами (слѣдствіями) антирелигіозной (протинабоженской) пропаганды (роботы) въ СССР. (републикѣ совѣтовъ) и явнымъ возрожденіемъ религіознаго чувства даже среди рабочихъ массъ (между роботниками) и постановили усилить (подкрѣпити) анти-

http://rusyns-library.org – «Русинська Бібліотека - ИИФ въ Ужгородѣ» - "Бібліотека Стефана Бендаса", 12.2015

религіозный фронтъ черезъ посредство профессіональныхъ союзовъ (общества самовольниковъ), такъ какъ (понеже) »Общества безбожія« не имѣли достаточнаго успѣха. Въ соотвѣтствіи съ этимъ (тому отповѣдно) центральный совѣтъ красныхъ (червеныхъ) профсоюзовъ разослалъ своимъ провинціальнымъ центрамъ (постороннымъ средоточіямъ) циркуларъ (письмо), въ которомъ выражаетъ сожалѣніе по поводу того, что въ большинствѣ провинціальныхъ отдѣловъ совершенно перекратилась антирелигіозная пропаганда (протинабоженское дѣйствіе), а во многихъ мѣстахъ члены профсоюзовъ активно (дѣйствительно) поддерживаютъ религіозное движеніе, участвуютъ въ постройкѣ церквей, въ богослуженіяхъ и особенно вступаютъ въ многочисленныя секты... Поэтому совѣтъ профсоюзовъ призываетъ мѣстныя организаціи возродить принудительную антирелигіозную агитацію, которая должна занимать существенное мѣсто въ просвѣтительной работѣ профсоюзовъ«. (»Новое Время«, ч. 40-41/927.). То само потвердитъ и московска большевицка газета »Трудъ«.

Дуже интересантны то рядки для вниманія каждого вѣрующаго, но коммунистичнымъ ядомъ сѣмъ и тамъ уже захваченного русина. Кровопролитіе и увязненіе невинныхъ селянъ и церковныхъ достойниковъ въ совѣтской Россіи таже и теперь не перестало, но съ грубшою еще жестокостью и безмилосердно продолжается, но вѣра не выгасла изъ сердецъ людскихъ и при такихъ звѣрскихъ преслѣдованіяхъ. О томъ жалуются совѣты, коли впрягаютъ новыхъ адскихъ силъ до борьбы противъ Бога и вѣры.

То самое установляетъ и ученый епископъ, помянутый уже Дербинѣ, когда изъ своего власного опыта пишетъ, что: »Старша генерація (племя) выдержитъ въ своемъ набоженскомъ убѣжденію, уважаючи и принимаючи нынѣшны околичности яко справедливу кару и покуту за сдѣланны грѣхи изъ рукъ Божихъ, — и певно вѣруетъ въ Божомъ милосердію съ дѣтинскою любовью и довѣренностью почитаючи Пр. Дѣву Марію... Вѣра ани въ Москвѣ не умерла и не умретъ напротивъ того, что то изъ вонку такъ здается«. (»Náboženské poměry v Rusku« ст. 6.).

На конецъ приведеме еще одинъ случай »домашный«, изъ котораго научитися можно, якъ мыслятъ о набоженствѣ чешски коммунисты, отцы нашего подкарпатскаго коммунизма. Либеральна газета »Lídové Noviny« съ дня 5. апр. 1924. принесли таку вѣсть: »Минувшаго тыждня умеръ въ Гньетовинѣ (Hnětovin při Olomoucu) 74-рочный старецъ Леонардъ Книллъ. Бывалъ въ домѣ Едварда Резника, и тотъ наговорилъ 29-рочного Іосифа Гаусера, что треба бы старого напутіемъ снабдити (»заопатрить«). Гаусеръ облеклся за священника, положилъ себѣ на голову изъ папиря сготовленну епископску митру, лице выфарбилъ и до рукъ взялъ шкатульку крему (масти) на топанки. 19-рочный роботникъ Янъ Благушекъ заступовалъ церковника. Взялъ себѣ звонокъ и постоянно звонилъ. Коли пришли къ умирающому, Гаусеръ условился къ нему: »Такъ что, старый; мы пришли васъ утѣшити!« Умираючій просилъ ихъ, чтобы му дали покой. Но Гаусеръ продолжалъ: »мы пришли дати вамъ послѣдное помазаніе«. Потомъ приступили къ нему. Благушекъ завзято звонилъ, Гаусеръ же помазалъ лице и руки конающого старика тымъ чорнымъ кремомъ. Старый Книллъ неодолга померъ. При томъ Резничекъ и его родина забавлялися въ смѣху!« Такъ Резничекъ, якъ Гаусеръ и Благушскъ суть натурально соціалистичны безвѣрцы и дики коммунисты. Чувствующій человѣкъ еще и къ конающему звѣряти маетъ сочувствія, тѣмъ лучше къ человѣку. Но соціалдемократическа и коммунистическа мравоука допущаетъ, что больше: предписуетъ всего, съ чимъ потупляти, подкопывати и высмѣшкамъ отдавати можно Бога, вѣру, Церковь и набоженски обряды!

Симъ подали мы читателю изъ разнородныхъ не священническихъ (попов-

http://rusyns-library.org – «Русинська Бібліотека - ИИФ въ Ужгородѣ» - "Бібліотека Стефана Бендаса", 12.2015

скихъ) источниковъ досить обширное описаніе того часто повторенного вопроса, что въ якомъ отношенію находится набоженство (религія) съ коммунизмомъ (большевизмомъ).

По сему не можетъ удивлятися никто, что якъ въ другихъ краяхъ, такъ и въ републикѣ чешскословенской епископскій сборъ, между ними такъ Епископъ мукачевскій, якъ и пряшевскій еще г. 1924. (26. нов.) сполечнымъ пастырскимъ посланіемъ обернулися къ своимъ вѣрникамъ, чтобы ихъ варовати отъ блуда коммунизма, соціалдемократизма, и прочихъ протицерковныхъ и безбожныхъ сдруженій.

Головное опредѣленіе того пастырскаго листа звучитъ такъ: „**Заказуется, чтобы христіяне каѳолики придружилися къ протихристіянскому сполку якогонибудь имени и отдѣла. Къ протихристіянскимъ сдруженіямъ хотя-нехотя мусиме припочитати не только всѣ анархистичны и нигилистичны, но и различны соціалистичны и коммунистичны сдруженія«.**

Здѣсь изась поставленъ вопросъ: »Богъ, або Ленинъ?« »Животъ, або смерть?!«.

Выберимъ ссбѣ лучшу часть сами!

Продолженіе слѣдуетъ.

Культъ СС. Евхаристіи.

CONFRATERNITAS SACERDOTALIS ADORATIONIS.

о. Павелъ Карцубъ, мол.

Мадьярска газета „Kath. Lelkipásztor“ маетъ одинъ додатокъ (priloha) подъ заглавіемъ „Euchar. Apostol“. И въ немъ въ другомъ числѣ изъ рока 1927. изчислены сутъ модераторы 6 епархій, но на жаль модератора нашей діецезіи между ними не естъ. Не естъ тамъ означенно никого и изъ пряшевской епархіи. Сіе обстоятельство дало менѣ перо до руки.

Въ нашей официальной газетѣ „ДУШПАСТЫРЬ“ тутъ-тамъ появится статья въ связѣ съ найсв. Евхаристіею, но се дуже мало! Съ тѣмъ еще не пойдеме въ

передъ, Сознательна работа требуется, если хочеме дачто досягнути. Особенно теперь можно о семъ говорити, коли цѣлый свѣтъ въ два таборы соберается, въ таборъ Іисуса Христа и въ таборъ Его вороговъ, чтобы лишъ даякимъ способомъ уничтожити каѳол. Церковь.

Переживаеме важны часы! „Hora est jam nos de somno surgere“. Маеме прекрасное общество: „Confraternitas Sacerdotalis Adorationis“. Но оно не даетъ о себѣ знати ничего. Не живетъ? То не можетъ быти! Видь, оно маетъ членовъ, а маетъ такихъ, кот ры свои обовязки исповняютъ совѣстно!

На якой степени стоитъ у насъ евгаристичный животъ, о семъ знаеме всѣ. Безъ живой роботи общества сего не пойдеме дале въ передъ. Пока не будеме перепитанны мы священники чувствами евхаристичного Іисуса, не будетъ стояти за нами цѣлый рядъ часто причащающихся! А что то значитъ днесь? Колько священниковъ ведетъ борьбу на приходѣ шизмою обнятомъ о д у ш ѣ! Где найдутъ помощи? Уряды относятся холодно, еще и законнымъ требованіямъ только послѣ долгаго докучанія хотятъ имъ удовлетворити. Вѣрники холодно относятся до роботы о душеспасеніе. Не горитъ ихъ сердце отъ жажды за Іисусомъ Христомъ. Не отчувствуютъ сію жажду изъ роботы своего душпастыря въ дѣлѣ спасенія. Якій пастырь, такое и стадо!

Уже предъ войною тамъ были наши Пастыри (Вѣдень) на евхаристичныхъ конгрессахъ, теченіемъ временъ было основано общество высше цитированное, но теперь як-бы на мертвой точкѣ стояло дѣло?

Не хочу скаржитися! Но требуеме помощи, а такъ думаю не будетъ поздити „Душпастырь“! По моему мнѣнію, съ радостію будетъ приносити интересантны статьи. Будутъ требоватися либеллусы! О. управитель, О. модераторъ будутъ одушевляти ширшія круги, а такожде будутъ заохочовати до одушевленный роботы! Domine noster Jesu Christe, adveniat regnum Tuum Eucharisticum!

—o—

http://rusyns-library.org – «Русинська Бібліотека - ИИФ въ Ужгородѣ» - "Бібліотека Стефана Бендаса", 12.2015

LIGA SACERDOTALIS EUCHARISTICA.

Что то? Опять дачто новое? Нѣтъ, то уже на столько старое, якъ самый декретъ блаженной памяти Папы Евхаристичного Пія X. „De quotidiana communione“. Когда 16-го декабря, г. 1905. черезъ S. C. Congr. сей появился, не о долга, 27-го юлія 1906. кардиналъ. Respighi общій намѣстникъ Пія X. учредилъ священническу Евхаристичну Лигу, котору Римска Конзисторія воздвигла 10-го августа того же рока на степень „Archiassaciationis primariae“.

То естъ „Liga Sacerdotalis“ членомъ которой можетъ быти каждый священникъ, кто пообѣцаетъ, что словомъ, въ письмѣ, и въ своей дѣятельности — по возможности — разширяти будетъ каждоденное причащеніе и изъ сей цѣли даетъ записати свое имя въ дакоторомъ монастырѣ ОО. Евхаристичныхъ. Римска Курія обдаровала сіе священическое общество слѣдующими и факултетами:

1. Sodales frui possunt facultate altaris privilegiati personalis ter in hebdomade, dummodo iam hanc facultatem aliunde non habeant.

2. Celebiare possunt ab una hora ante auroram usque ad primam post meridiem.

3. Sacram communionem ministrare possunt quacunque hora diei ab una ante auroram usque ad solis accasum.

4. Indulgentiam plenariam lucrari possunt omnibus festis primariis mysteriorum fidei, BM. Virginis et SS. Apostolorum.

5. Indulgentiam 300 dierum lucrari possunt pro quocunque opere secundum finem Sodalitatis peracto.

6. Post triduum — quod perficiunt secundum instructionem statutis annexam, possunt sodales, facta communione generali, populo impertiri benedictionem papalem cum indulgentia plenaria.

7. Confessarii qui Sodalitati nomen dederunt, communicare possunt indulgentiam plenariam pro quacunque hebdomade poenitentibus, qui sacram Synaxim quotidie, aut fere quotidie recipere consuescunt.

=0=

КУЛЬТЪ СВ. ІОСИФА.

ПОЧИТАТЕЛЯМЪ СВ. ІОСИФА И РЕВНѢЙШИМЪ СВЯЩЕННИКАМЪ ВЪ УВАГУ!

Святѣйшій Отецъ изрядны уполномоченія (факултеты) даетъ тымъ священникамъ, которы запишутся якъ члены до архитоваришества называемаго „Missa perennis“ блаженной смерти св. Іосифа, и обязуются ежерочно одну св. Литургію откончити за умирающихъ того дня. Членъ сего товаришества маетъ власть благословити *папскими отпустами* рожанцы, крестики, медалики, малы статуи и alia devotionalia; маютъ власть придати рожанцамъ отпусты Доминнкановъ и Крижовниковъ, освятити и принати членовъ до шкапуларовъ Найсвятѣйшой Тройцы страстей Господа, болестной Матери Божой, Непорочнаго Зачатія, *Кармельскаго* и св. Іосифа. Привилегіумъ престола того дня, коли кончатъ Службу за умирающихъ и что можетъ быти найдрагоцѣннѣйшимъ даромъ, священники члены годны получити для себе *каждого дня полный отпустъ*, если въ святой Литургіи межи живыми спеціальный споминокъ творятъ за умирающихъ того дня, дале, полный отпустъ получатъ для себе въ годинѣ смерти, на праздники Господьски, Богородичны, на праздникъ зарученія св. Іосифа, св. Михаила, и въ день освященія на священника. На уживаніе сихъ факултетовъ не треба просити дозволеніе епархіалнаго Правителства.

Міряне такожде можутъ быти членами. Ихъ повинность молитися рано и вечеромъ *„О св. Іосифе правдивый женише Дѣвы Маріи и правдивый опикуне Іисуса Христа, молися за насъ и за умерающихъ сего дня, сей ночи“*. (300 д. отпустъ.) Міряне получатъ малу книжочку за 1 Кч., котору можно достати языкомъ угорскимъ и словенскимъ въ монастыри Капуциновъ въ Братиславѣ („Kapucinský kláštor Bratislava“.) Треба сюда заявити имя, мѣсто пребыванія. и епархію. Имена членовъ запишутся въ головну метрику въ Римѣ. Добры души всягды дуже радуются ему товаришеству

http://rusyns-library.org – «Русинська Библіотека - ИИФ въ Ужгородѣ» - "Библіотека Стефана Бендаса", 12.2015

съ лехкою повинностію, *но великими выгодами*.

Число членовъ ступило заразъ въ первыхъ шестъ рокахъ на 4 милліоны. Межи сими суть 34 кардиналы, 400 епископы, 100.000 священники монахи и монахинѣ. 30,000 священниковъ обязалися, что каждого года на опредѣленный день откончатъ св. Литургію за умерающихъ, и такъ каждаго дня 85 Служебъ кончатъ на свѣтѣ на сію цѣль.

Христіяне, священники, подумайте, при каждомъ ударенію вашего сердца отходитъ одна душа въ вѣчность, якъ свѣдчитъ статистика. Се только значить, что въ каждой годинѣ умретъ больше якъ 4000, ежедневно 100,000, ежерочно 40 мил. людей. О, якъ васъ будетъ тѣшити въ годинѣ смерти, и якъ будете Богу дяковати за то, что моглисьте быти членами того богобойнаго товаришества! Пригласитеся чѣмъ скорше во члены, возбуждайте на то сосѣдовъ, знаемыхъ, глядайте новихъ членовъ, чтобы милліоны помагали милліонамъ умерающимъ отворити небо! Святѣйшій Отецъ пишетъ въ декретѣ: „*Если Богу милый и спасителный учинокъ есть молитися за мертвыхъ, такожде однако хвалительное есть выпросити съ небесъ помощи бѣднымъ, которы находятся въ борьбѣ смертелной, отъ которой зависитъ вѣчность*“.

Кто изъ священниковъ хочетъ быти членомъ братства „Missa Perennis“, да напишетъ свое имя и адрессу, епархію до которой принадлежитъ, на адрессу: P. Stanislav Žyla, Brno klášter kapucinský, Morava. Отъ сего Отца получитъ членску книжку и опредѣленіе дня св. Службы. За членску книжку треба платити 5 лиръ на шеку, который зашлется съ книжкою.

(Перекладъ изъ „Lidových Listů“ **(А. Я.)**

ДУШПАСТЫРЬ.

ПОЗОРЪ НА ОГЕНЬ!

— Священникъ и правило. —

Священники, которы недбало кончатъ правило, много мукъ приготовляютъ для себе. Чтобы изъ сей хибы выздоровѣлися, подаеме ученіе *св. Алфонза* о правилѣ. На

конци же очень важну молитву, помощію которой отъ великихъ мукъ сохранятся добру волю имѣющіи священники.

Тіи, которы отъ св. М. Церкви остановленны суть правило кончити, двоякое важное кончатъ: правиломъ хвалятъ Бога, и одновременно пріобрѣютъ милосердіе Божое цѣлому христіянскому свѣту. Св. *Григорій Богословъ* сказалъ: Спѣваніе псалмовъ есть предуготовленіе того хваленія, которымъ святіи славословятъ Господа на небѣ. Если мы каноничны молитвы кончиме, говоритъ *Тертулліянъ*, береме себѣ небо въ властность, понеже то самое чиниме, что чинятъ граждане сей блаженой отчины.

Вторый разъ дякуетъ священникъ правиломъ Богу за безчисленны благодати, которы Онъ непрестанно даруетъ людямъ, и выпроситъ тѣмъ милосердіе Божіе. Всѣ вѣрники должны бы были непрестанно благодарити Бога за его добродѣнія и понеже тутъ на земли мы всѣ потребуеме Божую помощь, чтобы мы могли нападеніямъ нашего врага противостати, и вѣчну жизнь достигнути, прото должны бы были всѣ постоянно — Божіе милосердіе просити. *Понеже міряне въ свѣтскихъ нуждахъ и суетахъ мусятъ перебывати, зато опредѣлила св. М. Церковъ, чтобы ея слуги въ имени ея и въ имени всего христіянского народа въ каждой годинѣ умоляли Бога.* Правило таже не есть инше, якъ одна просьба, котору самъ Богъ написалъ и сочинилъ, чтобы Онъ наши молитвы легше выслухати и намъ въ нуждѣ на помощь скорше прійти могъ, по изреченію Исаіи пророка: „**Глаголы ѧже азъ дахъ въ оуста твоѧ**“. Ис. 59. 21.

Богъ тутъ такъ чинитъ, якъ одинъ князь, который своихъ подданниковъ изъ бѣдъ ихъ высвободити хочетъ и прото самъ сочинитъ имъ просьбу, чтобы они могли его достойнымъ способомъ просити, а онъ имъ лѣпше помочи годенъ. Безчисленны молитвы, которы окремъ правила молимеся, изъ далеку не досягнутъ цѣну одной молитвы правила, понеже се Богу въ имени цѣлой Церкви и самыми Божіими словами приносится. Будьме зато непоколебимо убѣжденны, что окремъ святѣйшой Жертвы, нѣтъ драгоцѣннѣйшаго

http://rusyns-library.org – «Русинська Библіотека - ИИФ въ Ужгородѣ» - "Библіотека Стефана Бендаса", 12.2015

сокровища въ св. Церкви отъ св. правила, изъ котораго каждого дня потоки благодати можеме себѣ черпати.

Но „къ доброй молитвѣ, кажетъ *св. Григорій*, не доста выповѣсти слова, но ихъ и вниманіемъ сердца провадити треба, ибо многимъ силнѣйше годны наши добры желанія, нежели нашъ голосъ, притягнути Божіе милосердіе на насъ". Если хочеме таже Богу уходити, мусиме не только голосомъ, но и духомъ и чувствіемъ молитися, якъ то чинилъ апостолъ Павелъ: **„помолюсѧ дꙋхомъ, помолюсѧ же и оꙋмомъ, воспою дꙋхомъ, воспою же и оꙋмомъ"**. (I. Кор. 14. 15.) О, если всѣ священники кончили бы правило достойнымъ способомъ, тогда не видѣли бы мы св. Церьковь въ плачевномъ стану, въ якомъ днесь на жаль видиме. О, колько грѣшниковъ лишило бы тогда рабство діявола, колько душъ любило бы Бога горячійше! И свяшенники не жили бы въ такомъ несовершенствѣ, якъ теперь то есть, въ гнѣвѣ, въ обжирствѣ, самолюбію. Господь обѣщалъ единокаждаго выслухати, кто къ Нему молится: **„Всѧкъ бо просѧй пріемлетъ"**. (Лук. 11. 10.) Прочто есть то, что тотъ священникъ, который въ правилѣ только тысячъ молитвъ говоритъ, зато ниякое выслуханіе не получитъ отъ Бога? Всегда однако слабый, всегда однако падетъ въ свои давны хибы и не только въ простительны, но и въ смертельны. Бѣдный выкажетъ самъ на себе осужденіе словами: **„Проклѧтіи отдалившіисѧ отъ заповѣдей твоихъ"**.

Яко внимательно и богоговѣйно кончена молитва подобается благовонному, Богу милому запаху и сокровища благодати заслужитъ, тако разсѣанна молитва подобается вонячому дыму, который Бога прогнѣваетъ и кару Его притѣгаетъ на того, кто ю кончитъ!

Господь нашъ одного дня скаржился святой *Бригиттѣ*, сколько священниковъ утрачаютъ ежедневно дорогый часъ съ тѣмъ, что съ другами своими о свѣтскихъ дѣлахъ бесѣдуютъ, и якъ дуже пилуютъ, коли съ Богомъ говорятъ при конченію правила. Зато казалъ уже и *св. Августинъ: уходнѣйшее есть Богу, коли песъ брешетъ, нежели то, коли такій священникъ спѣваетъ*. О, надъ сколькими іереями муситъ скаржитися Господь, якъ разъ надъ юдеями скаржился: **„Приближаютсѧ мнѣ людіе сіи оꙋсты своими, и оꙋстнами чтꙋтъ мѧ: сердце же ихъ далече отстоитъ отъ мене**. (Матѳ. 15. 8.)

Господь сказалъ черезъ пророка *Малахію* 2. 1., что Онъ проклянетъ хвалу, котору приносятъ ему священники, которы его лишь гласомъ хвалятъ, сердце же ихъ занимается иными дѣлами: **„И нынѣ заповѣдь сіѧ къ вамъ свѧщенницы, аще не оꙋслышите, и аще не положите на сердцахъ вашихъ еже дати славꙋ имени моемꙋ, глаголетъ Господь Вседержитель, то послю на вы клѧтвꙋ"**. Исполняются надъ такимъ бѣднымъ священникомъ слова псалма 108. 6. 7.: **„Діѧволъ да станетъ о деснꙋю его всегда сꙋдитисѧ емꙋ да изыдетъ осꙋжденъ и молитва его да бꙋдетъ въ грѣхъ"**.

Лукавый врахъ зато измагается подъ часъ конченія правила только много свѣтскихъ гадокъ, желаній представити предъ очи наши, чтобы мы съ тыми занималися, и чтобы мы вшиткій хосенъ, который изъ правила черпати бы могли, утратили, и чтобысьме Бога образили, бо не даеме Ему принадлежну часть.

Теперь подумайме, что потребуется до того, чтобы правило съ достойнымъ вниманіемъ и богоговѣйно кончилося? Прежде всего, кажетъ *св. Іоаннъ Златоустый*, долженъ человѣкъ, если ступитъ до церкви, или возьметъ въ руки правило, всѣ гадки сего свѣта отгнати, вонъ лишити. На то напоминаетъ насъ и Духъ Святый. **„Прежде даже не помолитисѧ, оꙋготови себе, и не бꙋди ѧко человѣкъ искꙋшаѧ Господа"**. (Премудр. Іисуса Сѣраха 18. 23) Подумай, что тогда тебѣ — якъ своему слугови, — св. М. Церковь розказуетъ Господа Бога хвалити, и Его милость выпросити на всѣ люди. Представи себѣ, что теперь чекаютъ тебе всѣ ангелы якъ их разъ блаженный *Германъ* видѣлъ — съ сосудами ѳиміяма въ рукахъ, чтобы твои молитвы и твои святіи желанія Богу принесли по словамъ псалмисты: **„Да испрабитсѧ молитва моѧ, ѧко кадило предъ тобою"**. (Пс. 140. 2.) Зато видѣлъ и св. Іоаннъ ангелы: **„Имꙋще и фіѧлы златы полны ѳи-**

http://rusyns-library.org – «Русинська Библіотека - ИИФ въ Ужгородѣ» - "Библіотека Стефана Бендаса", 12.2015

міама, иже сѫть молитвы сватыхъ". (Апок. 5. 8) Подумай, что хочешь съ Богомъ говорити о спасенію своемъ, и благобытію цѣлой Церкви. Но вѣруй и то, что Господь съ изрядною любовію позераетъ на тя.

Прежде всего жертвуй сію хвалу Господеви и проси Его, чтобы тебѣ просвѣщеніе и помощь даровати ласкавый былъ. Помолися щиро молитву находящуюся въ молитвословѣ въ впередѣ: **„Отверзи Господи оустнѣ мои"**. Не пилуй, яко то чинятъ поедны священники, чтобы чѣмъ скорше готовы были и волѣютъ Бога прогнѣвати, благодати же его и богаты заслуги утратити.

Потребно есть гадковати и на ялое положеніе тѣла при молитвѣ, если не хочетъ дакто на колѣнахъ, или стоя кончити, правило. Іорданусъ изъ Сахсенъ говоритъ въ книзѣ о животѣ еремитовъ, что *коли разъ два монахи правило лѣниво на постели сидяще майже лежаще кончили, явился имъ сатана, розпустилъ неиздержителную воню и порухалъ ихъ кажучи: „До такой молитвы, такое кадило подобаетъ"*.

Если хочешь изъ моленія псалмовъ великій хосенъ мати, прилѣжно старайся возбудити частѣйше доброе намѣреніе въ себѣ

Вниманіе въ молитвѣ троякое годно быти. Розумѣется внутренное вниманіе, ибо что тычется внѣшнаго вниманія, се неотмѣнно муситъ быти. Ничъ не можно чинити, что противное есть внутренному вниманію. На прикладъ писати, съ другимъ говорити, или бесѣду другихъ охотно слухати и подобныя. Богословы учатъ, что въ великой опасности суть таки, которы правило на улицахъ, въ вагонѣ, или иныхъ подобныхъ мѣстахъ кончатъ, что своей повинности не удовлетворятъ.

Внутренное вниманіе троякое естъ. Первое вниманіе на слова, второе на значеніе сихъ, третое на самаго Бога; то есть человѣкъ думаетъ на цѣль молитвы, на Бога и на то, что проситъ.

Первое состоитъ въ томъ, что человѣкъ гадкуетъ на слова, чтобы ихъ точно выговорилъ.

Второе въ томъ, что гадкуетъ на значеніе словъ и чувства сердечны съ тыми соединяетъ.

Третое вниманіе, которое найлучшое есть, состоитъ въ томъ, что вниманіе направляется на Бога, Его умоляетъ, Его благодаритъ, Его любитъ, отъ Него милости проситъ.

Если въ началѣ возбудиме доброе намѣреніе молитися, доста и первое вниманіе, чтобы человѣкъ удовлетворилъ повинности наложенной отъ св. Церкви. *Но ниякимъ способомъ не доста слова лишь очами читати. Потребно ихъ выразно выповѣсти.*

Кто правило кончитъ всегда съ первымъ простымъ вниманіемъ, лишь на выговореніе словъ гадкуетъ, нигда не молится богоговѣйно, хосенно и безъ великихъ хибъ. Якъ бы и годенъ великій хосенъ черпати священникъ изъ правила, который лишь на то уважаетъ, чтобы ротомъ молотилъ и отъ бремени свободился, якбы одну тяжку вязанку деревъ вергъ изъ плечей.

Еще горшее бы было, если подъ конченіемъ правила охотно розсіяный бы былъ, позералъ бы сюды-туды, или проговорилъ бы слова не до правила принадлежащіи. *Св. Бонавентура* приказуетъ, что коли разъ одинъ богоговѣйный іерей въ Парижу правило кончилъ, одинъ прелатъ чтось позвѣдалъ отъ него. На то іерей отвѣтовалъ, что не можетъ ему отвѣтъ дати, понеже съ высокою особою маетъ говорити. Поклонился прелатови и молился дале. А противно, говоритъ такожде тотъ святый, одинъ другій іерей, понеже правило часто перервалъ, на тяжку кару былъ осужденъ въ чистилищѣ.

Не хочу то сказати, чтобы человѣкъ за разсіянности не охотою являющіися неспокойный и смутный былъ. Доки мы безъ охоты разсѣянны, еще неучинили мы хибу. *Св. Ѳома* кажетъ: „тотъ молится духомъ и истинною, который возбужденіемъ Святаго Духа берется до молитвы, хотя позднѣйше душа и розсіянна будетъ. Докладетъ еще до сего Ѳома и то, что и души вознесшіися до видѣнія, не могутъ за долгій часъ въ сей высотѣ остатися, но тяжелость человѣческой слабости опять изтягнетъ ихъ до розсѣянности.

Таки, — кажетъ святый Учитель, ко-

http://rusyns-library.org – «Русинська Бібліотека - ИИФ въ Ужгородѣ» - "Бібліотека Стефана Бендаса", 12.2015

торы подъ часъ молитвы охотно разсѣянны суть, не свободны отъ грѣха и не годны изъ своей молитвы хосна брати. Охотно разсѣяный якъ то богословы учатъ — есть тотъ, который въ молитвѣ утямитъ, что разсѣяный есть, но зато хочетъ дальше разсѣяный быти.

Славное есть явленіе, которое въ исторіи цистерцитовъ о святомъ *Бернардѣ*, есть зазначенное. Св. Бернардъ одной ночи съ своими монахами совокупно псалмы молился. Увидѣлъ коло каждого монаха ангела стояти, который писалъ. Одны ангелы писали золотомъ, други срѣбромъ, инши черниломъ, инши водою, опять ины перо горѣ держали и ничего не писали. Потому Господь Святаго просвѣтилъ, что золотомъ записанны молитвы означуютъ любезну щирость, которою одны молилися, срѣберны означали благоговѣйность, но меншу щирость, съ черниломъ писаны означали стараніе слова добрѣ выговорити, но безъ благоговѣйности. Молитвы зазначенны водою ознаймили лѣнивство тыхъ, которы полны разсіянностію мало гадковали на то, что говорятъ языкомъ. Ангелы, которы ничего не писали, симъ ознаймили безочливость тыхъ, которы охотно перебывали въ разсіянности подъ часъ молитвы. И св. *Руперть* Авва имѣлъ подобное видѣніе. Видѣлъ діявола ходящаго довкола. Кедь дакого нашелъ задриманного, тому ругался, котораго же разсіяннаго, тому дуже радовался и изявилъ, что сякій ему великій хосенъ учинитъ.

О, іерею! Представи себѣ, коли молитвословъ берешь въ руки, что на одномъ боку стоитъ ангелъ, который въ книгу живота записуетъ всѣ твои заслуги, пріобрѣтенны щирымъ отправленіемъ служенія, на другой сторонѣ стоитъ діяволъ, который запишетъ твои вины въ книгу смерти, если разсѣянный молишься. Сякими думками розпалишься на щирое и благоговѣйное конченіе правила.

Мало есть священниковъ, которы знаютъ, якое неизреченное сокровище даровалъ святѣйшій Отецъ папа *Левъ X* всѣмъ тымъ, которы повинны кончити правило. Даровалъ отпущеніе всѣхъ тыхъ хибъ и несовершенностей, въ которы упали при конченію правила изъ человѣческой слабости, съ тѣмъ условіемъ, если ва конци на колѣнахъ помолятся молитву „Sacrosanctae" съ однымъ Отченашомъ и одною Богородицею. Сія милость принадлежитъ лишь тымъ, которы помянуту молитву колѣнапреклонше молятся, изявше тыхъ, которы позадъ хвороты своей не годны на колѣнахъ молитися. (Kleines Ablassbuch mit den neuesten Ablassbevilligungen fon Joseph Hilgers S. J. Paderborn, 1903.)

Сія молитва отъ многихъ мукъ чистительныхъ можетъ сохранити священниковъ. Въ новѣйшихъ часословахъ, выданныхъ въ Галичинѣ она выпечатана на впередѣ. Мало шкода, что не есть потолкованно, якимъ драгоцѣннымъ отпустомъ есть совокупленна и прото многи не черпали изъ ней хосна.

Понеже великое болшинство священниковъ въ Ужгородѣ печатаный молитвословъ употребляетъ, въ которомъ сія молитва не находится, подаеме тутъ молитву, чтобы свяшенники исписати до своей книги могли

„Пресвѧтѣй и нераздѣлимѣй Троицѣ, распятаго Господа нашего Іисуса Христа человѣчествѣ, преблагословенныа и всехвалныа присно дѣвы Маріи плодовитомѹ Дѣвствѣ, и всѣхъ святыхъ обществѣ, да бѹдетъ вѣчнаа хвала, честь, сила и слава отъ всеа твари, намъ же всѣмъ оставленіе грѣховъ, въ некончаемыа вѣки вѣковъ амѣнь.

Таже:

Благословенная ѹтроба Маріи Дѣвы носившаа Сына превѣчнаго Отца, и блаженна Сосца воздоившаа Христа Господа.

„Отче нашъ, и Богородице Дѣво".

* * *

Nota bene! *Remedium contra distractiones.*

Dum in oratione distraheris, commenda illam Cordi Christi pro te supplendam: sicut ipse B. Gertrudi quadam vice multum distractae apparens propriisque manibus Cor suum praesentans dixit: Ecce Cor meum oculis mentis tuae praetendo, cui omnia, que per te minus supplere sufficis, fiducialiter pro te supplenda commendabis: *et sic omnia coram oculis meis apperebunt summe perfecta.*

Gioria Patri cum magna semper devoti-

http://rusyns-library.org – «Русинська Бібліотека - ИИФ въ Ужгородѣ» - "Бібліотека Стефана Бендаса", 12.2015

one dicere assuescas. Quidam religiosus, qui horas suas negligenter dicere consueverat, post mortem alteri cuidam apparuisse et interroganti, quidnam ob praefatam negligentiam ipsi actum esset, respondisse narratur hanc se recuperasse per Gloria Patri, quod magna semper reverentia dicere solitus fuisset. „*Preces Gertrudianae*“. Herder, Wien.

(А Я.)

НАШИ ДѢЛА.

А. Илницкій:

ПРЯШЕВЪ И УЖГОРОДЪ.

Мѣсяца юнія сего года успорядилъ „Союзъ Русскихъ Женъ“ въ Пряшевѣ перву русску културно-просвѣтительну выставу. Выстава — якъ о томъ новинки обширно писали — своимъ богатымъ матеріяломъ и своими различными отдѣленіями представляла и достойно репрезентовала продуктивиту, традиціи и будущія задачи творительной силы русскаго духа на Подкарпатью.

„Душпастырь“, который въ предидущемъ числѣ слѣдствіемъ уже извѣстной технической причины, не могъ способное, извѣстіе дати своимъ почт. читателямъ о выставѣ, симъ поводомъ воспользуется чтобы изявити якъ найщирѣйшую похвалу и признаніе „Предуготовительному комитету“, якъ и всѣмъ тѣмъ прочимъ лицамъ, которы безсомнѣнно великій успѣхъ выс. тавы своею неутомимою работою припомочи усиловалися и такъ културному животу нашему неоцѣняемы заслуги проуказали!

По поводу выставы такъ изъ взора выставленныхъ вещей, якъ и изъ точкизрѣнія выставу нащившихъ особъ, стрѣтил ся Пряшевъ съ Ужгородомъ. И та встрѣча была интимна, тепла, пріемна и много обѣцаюча изъ обоихъ сторонъ.

Газеты занималися обширно съ различными фазисами сей встрѣчи и я только одинъ значительный и для насъ очень радостный эпизодъ хочу описати изъ дней выставы, о которомъ — якъ знаю — не было еще до сихъ поръ пертрактовано ни изъ той, ни изъ сей стороны.

Епископъ Петръ прибылъ до Пряшева 8-го юнія по пол. и послѣ сердечнаго принятія съ части Капитула, участвовалъ черезъ два дны въ довѣрнѣйшомъ, братскомъ гостепріемствѣ *Епископа Павла*. Не было тамъ подъ часъ сихъ двохъ дней жадныхъ т. зв. конвентуальныхъ церемоній, ани порожныхъ фразисовъ, або чего нибудь подобнаго, но чувствовалася изъ обохъ сторонъ истинна и довѣріемъ полна любовь!

Сія любовь символизовалася особливымъ образомъ при понтификальной св. Литургіи, отслуженной 9-го юнія въ пряшевской каѳедралѣ, гдѣ въ архіерейски одежды облеченны Епископы — одинъ при другомъ — означовали предъ очами присутныхъ: истинно укрѣпленный, тѣсный союзъ пряшевской и мукачевской епархіи.

Что се въ правдѣ такъ чувствовалося въ душахъ, о томъ свидѣтельствовали произнесенны позднѣйше рѣчи такъ съ стороны Епископовъ, якъ и заступниковъ Капитулъ и Духовенства обоихъ епархій.

Въ всѣхъ нашихъ душевныхъ и матеріальныхъ потребахъ, въ всѣхъ нашихъ религійно — културныхъ вопросахъ вытворити треба общій фронтъ духовенства обоихъ епархій и на то нѣтъ лучщаго часа, якъ настоящій, когда на пряшевскомъ и ужгородскомъ епископскихъ престолахъ сидятъ Архіереи, которыхъ найдовѣрнѣйша братска связь соключаетъ и которы суть „кость изъ нашихъ костей и кровь изъ нашей крови“.

Прочь съ бывалымъ и жадною истинною психологичною причиною не обосноваммымъ антагонизмомъ, который правдѣподобно и оттуду происходилъ, что не указовался съ взоромъ пріемныхъ сношеній добрый примѣрь свыше. Не говорю здѣсь натурально о близше минулыхъ годахъ, но о той давнѣйшой минулости, когда, если можно такъ сказати, цѣла „пропасть“ разлучала Пряшевъ отъ Ужгорода.

Совсѣмъ естественное и самопонятное дѣло, что духовенство смотритъ всегда отвертыми очами на поступованіе своихъ найвысшихъ духовныхъ Вождовъ и оріентуруется за ними и въ такихъ дѣлахъ

http://rusyns-library.org – «Русинська Бібліотека - ИИФ въ Ужгородѣ» - "Бібліотека Стефана Бендаса", 12.2015

въ которыхъ не получилъ якого нибудь письменного опредѣленія.

Такъ было то и теперь, по поводу тому, о которомъ здѣсь пишется. Когда въ тепломъ доразумѣнію видѣли мы сходитися нашихъ Архіереевъ, согрѣлися и наши сердца, увидѣли мы наши общи интересы и при томъ нащивленію единодушное было желаніе, что потребно бы частѣйше сходитися духовенству одной и другой епархіи для пертрактованія своихъ общихъ дѣлъ!

А которы бы были тѣ общи дѣла? Тутъ естъ въ первомъ ряду общое небеспечіе наше: *схизма* и съ нею совисимы вопросы, якъ организованіе народа нашего къ свѣдомому религійному житію, поступованіе въ административныхъ урядахъ противъ беззаконностей и насильствій отступниковъ, подразумѣючи здѣсь коллективны кроки у найвысшихъ владныхъ мѣстахъ, чтобы получила польну реституцію и найменшое маетковое, або правное нарушеніе на вредъ гр. каѳ. Церкви сдѣланное и т. д.

Тутъ есть въ другомъ ряду *вытвореніе сильной,* свѣдомой и смѣлой *христ. каѳ. прессы!* Усильненіе нашихъ дотеперѣшныхъ органовъ, Русскаго Слова, Благовѣстника, Свободы и Душпастыря и заоснованіе часописей для молодежи, для интеллигенціи и т. д.

Тутъ есть въ третомъ ряду *установленіе нѣкой* дефинитивной *системы въ выдаванію* тѣхъ *просвѣтительныхъ и апологетичныхъ книжокъ и брошуръ*, которыми духовный кормъ подаеме народу нащему и варуеме его отъ коммунизма, схизмы, сектаріанизма, алкоолизма и пр. заблужденій.

Тутъ есть самое *углубленіе пріятельскихъ сношеній между духовенствомъ нашихъ епархій,* откуку тема сей короткой статьи берется и пр. и пр.

Смотримъ только найблизшихъ сусѣдовъ и братій нашихъ, словацкихъ каѳоликовъ. Якъ тѣсно, руки — до рукъ идутъ они въ передъ на всѣхъ площахъ религійно — культурныхъ движеній и якъ респектируетъ ихъ правѣ по той причинѣ всякая сила и власть въ републикѣ!

Сами діоцезальны граници цѣлкомъ

необосновуютъ партикуларизмъ въ нашихъ жизненныхъ вопросахъ, особливо въ днешномъ времени, когда кажда верства человѣческаго общества въ органистичномъ соединенію покладаетъ основы своего будущаго благобытія.

„Душпастырь“ якъ одинственна священническа газета и официальный органъ епархіи мукачевской и пряшевской всегда на то стремился, чтобы духовенство изъ обохъ сто,онъ въ всѣхъ общихъ вопросахъ поразумѣлося и въ братерскомъ союзѣ исполняло свои возвышенны задачи.

Серія соработниковъ нашихъ съ братской епархіи свѣдчитъ о томъ, что стремленіе наше не было даремное.

Далъ бы Господь Богъ, чтобы мы чѣмъ частѣйше изышлися въ Пряшевѣ и Ужгородѣ въ такой любви и поразумѣнію, якъ то было при русской выставѣ пряшевской и тогды безъ сомнѣнія не будеме искати никогда и ни въ чемъ таки точки, которы насъ разлучаютъ, но допоможетъ каждый изъ насъ по своимъ силамъ, чтобы для неразлучительности подали себѣ братскую правицу Пряшевъ и Ужгородъ..

ОБОРОНА ВѢРЫ.

Рубрику ведетъ: *А. Илницкій,* директоръ ЦКОВ.

НЕДОСТАТОЧНА У НАСЪ ИНТЕРЕСАНТНОСТЬ ОТНОСИТЕЛЬНО ВАЖНЫХЪ ДѢЛЪ!

Въ числѣ 6|927. подъ заглавіемъ „*оо. Намѣстникамъ на весенны окр. соборы: ad pertractandum!*“ просили мы намѣст. округовъ, щобы для углубленія тѣснѣйшой связи между духовенствомъ и ЦКОВ. выбрали и пригласили одного довѣрника, который будетъ ex offo членомъ ЦКОВ. и чтобы вступали чѣмъ большимъ числомъ оо. духовны въ сію нашу организацію.

Отголосъ на се прошеніе дуже слабый, понеже изъ 38 намѣст. округовъ реаговало только 5 и то: 1) *ставенскій*, изъ которого при выплаченію членского взноса (а Кч: 10) членами голосилися: о. С. Ревтій, о. Е. Стрипскій, о. І. Гомичковъ, о. А. Грабаръ, о. І. Фе-

http://rusyns-library.org – «Русинська Бібліотека - ИИФ въ Ужгородѣ» - "Бібліотека Стефана Бендаса", 12.2015

делешъ, — но *довѣрникъ не былъ поименованъ*; *2) свалявскій*, изъ котораго само такъ, якъ высше, голосился: о. А. Дудинскій, нам., о. В. Грабаръ, о. И. Желтвай, о. К. Пуза, о. Е. Дулишковичъ, о. Ю. Дюрковъ, о. Ст. Ковачъ, — довѣрникомъ же выбранъ: о. Ю. *Дюркооъ*, приходникъ въ Стройнѣ; 3) *боржавскій*, изъ котораго само такъ, якъ высше голосилися: о. В. Хома, нам., с. І. Балогъ, о. І. Зейканъ, о. Н. Силвай, о. Ст. Головачъ, о. Ст. Горзовъ, о. А. Мейргешъ, о. П. Яцковичъ, о. І. Камповъ, о. М. Кралицкій, ЧСВВ. — *довѣрникъ о. В. Хома намѣст. 4) берегсаскій*, откуду выбранъ довѣрникомъ: о. Евг. *Ортутай*, намѣст., 5) *ниж. веречанскій*, откуду выбранъ въ довѣрника: о. *Ст. Легеза*, приходникъ изъ Выш. Быстри. То означуетъ въедно съ довѣрниками 24 членовъ. *Отдѣленно* голосилися членами: о. Варт. Балтовичъ, нам. (Кч. 10 выпл.), о. Л. Малхеръ, о. А. Мигаловичъ, о. Ст. Тивадаръ, о. Р. Кабацій, о. Ст. Илницкій, нам., о. Ст. Паппъ. о. К. *Невицкій*, т. каноникъ (почетный членъ), о. Д. Поповичъ (поч. чл.)

Совокупное число таже до сихъ поръ съголосившихся членовъ и довѣрниковъ окремъ ужгородского центрального правленія: 33.

Относительно сего списка членского *рекламаціи* адресовати треба на имя директора ЦКОВ, Ужгородъ, Еписк. Канцеларія.

Не *кажеме*, что се цѣлкомъ не резултатъ, но только то констатируеме, что: малый резултатъ, съ которымъ хвалитися не можеме. И правѣ прото *повторнтельно просиме оо. Намѣстниковъ, чтобы взяли наше прошеніе на деиный очередъ на ближшемъ окр. соборѣ, если то до сихъ поръ сдѣлати не могли.*

— —

Новѣйши жертвы на ЦКОВ.

Перенесенно изъ ч 6. Кч: 1634. 1) Іоанъ Эгрешій сотрудникъ изъ Богдану Кч. 20, 2) Юлій Желтвай изъ Пистрялова Кч. 9. 3) Рудолфъ Кабацій сотрудникъ изъ Мукачева, собираніе Кч. 115, 4) Духовенство собранецкого округа и Ст. Герзаничъ пенз. нотарь Кч. 90, 5 Вартоломей Балтовичъ изъ Зарѣчи членска плата Кч. 10, 6) членски платы свалявского округа Кч. 70, 7) членски платы ставенского округа Кч. 49·50, 8) Андрей Енковскій изъ Заричова Кч. 20, 9) Михаилъ Злоцкій изъ Добровки Кч. 25, 10) на собир. листѣ Виктора Хома, намѣст.: Іоаннъ Балогъ Кч. 20, Іоаннъ Зейканъ Кч 10, Несторъ Силвай Кч. 10. Стефанъ Головачъ Кч. 10. Стефанъ Горзовъ Кч. 5. Адалбертъ Мейргешъ Кч. 10. Вартол. Балтовичъ Кч. 5. Панфилъ Яцковичъ Кч. 21·50. Іосифъ Камповъ Кч. 10. Методъ Кралицкій Кч. 25. Викторъ Хома Кч. 23·50. Изъ отпуста св. Петра и Павла отъ гостей Кч. 80. Совокупво Кч. 230, 11. изъ книговой скринѣ ужгородского каѳ. храма, Кч. 66·42. *Совокупно 2338·72.*

Да заплатитъ Господь всѣмъ жертвователямъ своими обыльными благодатьями и дасть для дѣла обороны вѣры нову серію добродушныхъ протекторовъ!

— —

Въ особливу увагу чле амъ ЦКОВ!

„Центральна Канцеларія Обороны Вѣры“ дня 17. октября держитъ свое рочное общое собраніе. О годннѣ 9. архіерейска Служба въ епископской каплицѣ. Початокъ о годинѣ 3. пополудне. Программа: 1) рефератъ о дѣяльности Канцеларіи; 2) выборъ новой пресидіи; 3 рефераты, справоизданія, проіекты. *Запрошуются члены и все духовенство.* Собраніе отбудется въ консисторіальной залѣ подъ главнымъ предсѣдательстомъ Его Пр. *Епископа Петра.*

— —

Передача церкви въ Углѣ и недвижимостей въ Горондѣ.

Передача схизматиками противозаконно отчужденной гр. каѳ. церкви въ Углѣ отбылося 11-го сентября, т. г. Отъ имени Его Преосвященства церковь перебралъ въ нашу властность о. *Дръ Лудвикъ Миня*, копашнянскій администраторъ и ревно дѣйствующій миссіонеръ въ Мараморощи.

Въ Горондѣ еще переже отбылася судова передача приходского дома и всѣхъ недвижимостей церковныхъ, приходскихъ и учительскихъ.

http://rusyns-library.org – «Русинська Бібліотека - ИИФ въ Ужгородѣ» - "Бібліотека Стефана Бендаса", 12.2015

Розумѣти можеме радость горондянскихъ гр. каѳоликомъ надъ тѣмъ фактомъ, что Его Преосвященство сейчасъ назначилъ тамъ и энергичного, молодохо духовника въ особѣ о. *Стефана Головачъ*, дотеперѣшного администратора въ Имстичевѣ.

— —

Еще 13 гр. каѳ. церквей въ противозаконной власти схизматиковъ!

И то: 1) Березникъ, 2) Ниж. Быстра, 3) Вучковое, 4) Горинчово, 5) Дулово, (доч.) 6) Кричово, 7) Кошельово, 8) Изы, 9) Липша, 10) Нанково, 11) Ниж. Селице, 12) Чумальево, 13) Шандрово (доч.) — Все то въ Мараморощи. Года 1927. передалися намъ церкви: въ Даниловѣ, Задньомъ, Тереблѣ Горондѣ, Шир. Лузѣ и Углѣ.

Просиме госп. Вицегубернатора Розсыпала, чтобы благоизволилъ сдѣлати дальши кроки для законной реституціи и въ здѣсь изчисленныхъ 13 приходахъ!

— —

Павелъ Войтовичъ бывшій свящ. епархіи пряшевской, воинскій куратъ въ Мукачевѣ, — потомъ же батюшка въ Вел. Лучкахъ, навертается изъ схизмы до залишенной нимъ гр. каѳ. Церкви. Debuisset ad meliorem mentem pervenire pridem! Но мы и теперь радостно региструеме сію вѣсть, ибо всегда сановалисьме на лучшу долю достойного о. Войтовича и удивлялисьмеся, что онъ годенъ выдержати съ б тюшками „изъ преисподныхъ“ и за одну годину!

АПОСТОЛАТЪ СВ. КИР. И МЕѲОДІЯ.

Рубрику ведетъ: *А. Илницкій*, предс. центр. выбора АКМ.

НОВЫ ЧЛЕНЫ АПОСТОЛСТВА.

1) Стефанъ Тивадаръ проф., 2) Іоаннъ Пайкошій намѣст., 3. Евгеній Ортутай намѣст., 4. Стефанъ Паппъ прих., 5) Людовикъ Малхеръ прих., 6) Акакій Дудинскій нам., 7) Василій Грабаръ нам., 8) Изидоръ Желтвай прих. 9) Константинъ Пуза прих., 10) Евгеній Дулишковичъ прих., 11) Стеф. Ковачъ прих., 12) Юлій Дворковъ прих.

Изъ числа 6/927. число свящ. членовъ было: 35; богослововъ: 25. Теперь таже членовъ священниковъ есть совокупно: 47.

— —

Въ особливу уваго членамъ Апост.!

Дня 17. октября держитъ свое конституючое собраніе въ ужгородской конзист. Канцеларіи Апостолство св. Кирилла и Меѳодія. Рано о 9. год. архіерейска св Служба въ еписк. каплицѣ. Початокъ собранія въ 10 годинѣ. На семъ собранію будетъ обговорена справа центрасизаціи всѣхъ епарх. обществъ подъ однымъ веденіемъ.

На участіе запрошуются всѣ члены и все Духовенство!

— —

Въ Пузняковвцахъ заосновалася мѣстна организація АКМ.

Предсѣдатель: о. Стефанъ Паппъ, приходникъ; число всѣхъ членовъ до сихъ поръ: 33.

ПРОПОВѢДНИКЪ.

Алкоолизмъ въ проповѣдяхъ.

II.

Слѣдствія піянства на здоровля и животъ человѣка.

По Dr. Meunier-Porubsky -емъ изъ словенскаго переробилъ: **А. Илницкій.**

При послѣдной наукѣ указали мы на то, что безмѣрность въ уживаню опойныхъ напойовъ можетъ выступити въ двоякомъ подобію: яко піянство и яко піянствованіе. О піянствѣ уже было слово, перейдеме теперь на разбираніе піянствованія. Что есть піянствованіе? Возьмимъ той случай, что человѣкъ частѣйшимъ уживаніемъ опойныхъ напойовъ, до тѣхъ въ большей мѣрѣ залюбился, — наслѣдкомъ того будетъ, что онъ изъ нихъ всегда больше и больше пожелаетъ; на сколько то ему животны состоянія дозволяютъ каждый день. Наклонность его къ опойнымъ напоямъ съ дня

http://rusyns-library.org – «Русинська Бібліотека - ИИФ въ Ужгородѣ» - "Бібліотека Стефана Бендаса", 12.2015

на день возрастаетъ на только, что выполненіе той наклонности станется у него необходимою потребностью. Та наклонность къ алкоолу приведетъ его потомъ къ тому, чтобы ежедневно, або хотя довольно часто переступилъ ту границу, котору ему здоровый разумъ предписуетъ. И напротивъ тому, что испознаетъ смертоносны наслѣдки своего блуда, — напротивъ тому, что совѣсть напоминастъ его перестати въ безмѣрности, онъ падетъ и падетъ дале... Прочто? — Ибо наклонность его въ уживанію опойныхъ напойовъ уже такъ велика, что то сталося у него потробностью.

Якъ маеме таже о піянствованію разсуждати? **Спаситель Іисусъ говоритъ: »Дерево спознаете изъ овочей его; если овочи недобріи, и дерево есть плохое** (злое)«. Если бы мы таже хотѣли оцѣнити мравну пагубность блуда піянствованія, такъ нѣтъ выгоднѣйшаго способа, якъ взяти на увагу тѣ наслѣдки, которы оно на всѣ стороны запричинюетъ.

То уже подчеркнули мы, что алкоолъ (шпиритусъ) есть отрова (ядъ), а то въ самой большой мѣрѣ небезпечна отрова. А если уже одно-одинокое безмѣрное уживаніе можетъ запричинити шкодливы наслѣдки — якъ мы то при піянствѣ видѣли, — такъ есть фактомъ безсомнѣннымъ, что поступна и покрокуюча безмѣрность цѣлу серію злыхъ эффектовъ (цѣлый рядъ разныхъ хворотъ) выкликаетъ въ тѣлѣ человѣческомъ. Тѣ **пошкодненія на тѣлѣ ьсут** двояки: **прямы и непрямы.**

Прямое пошкодненіе алкоола состоитъ въ томъ, что оно нападаетъ майже всѣ устройности (органы) человѣческаго тѣла, особливо же тѣ найважнѣйши органы, которы выполняютъ сами передны работы въ тѣлѣ людскомъ. Алкоолъ ихъ казитъ и ранитъ, силу и способность ихъ уменшаетъ, и постепенно сдѣлаетъ ихъ цѣлкомъ неспособными на порядное заставленіе своихъ задачъ. Прото и нѣтъ такаго тѣлеснаго устроя, на который бы алкоолъ шкодливо вплынути не могъ!

Такимъ органомъ, устройомъ есть прежде всего **жалудокъ,** который лежитъ въ серединѣ тѣла человѣческаго и маетъ ту задачу, чтобы розобралъ на части и стровилъ разны ѣдла, которыми человѣкъ себе содержуетъ. Жалудокъ дѣлаетъ то помочію щавы (кисслины). Дрожденіемъ, которое алкоолъ въ жалудку причинитъ, переполняются кровны сосуды жалудочны и повстаетъ запаленіе. Найскорше настанетъ слѣдствіемъ алкоолизма и непреставающихъ запаленій, разширеніе жалудка и якъ слѣдующій ставъ: жалудочны вреды, а не рѣдко одна съ тѣхъ жалудочныхъ немощей: **ракъ,** который упилнюетъ въ тяжкихъ мукахъ приближаючуся смерть

Другимъ устройомъ, которому повредитъ певно алкоолъ есть: печунка. Той устрой лежитъ въ правой сторонѣ черева подъ послѣдными ребрами. Найважнѣйша задача печунки есть вылучиваніе желчи, съ которою потомъ заваруетъ тѣло отъ шкодливаго вплыва мастныхъ ѣделъ. Алкоолъ безмѣрно уживаный и при семъ устрою причинитъ хроничны запаленія и напухнутія, которы ведутъ изась дуже часто прямо къ немилосердной и преждевременной смерти.

Третій органъ, который падетъ здѣсь до уваги, суть почки. Лежатъ по обо ихъ бокахъ черева и прилѣгаютъ къ хрыбтовой стѣнѣ. Почки очищаютъ кровь отъ ядовитыхъ матерій и при томъ вылучуютъ изъ тѣла избыточну воду. Алкоолъ съ початку убольшаетъ дѣятельность сего такъ важнаго органа, но потомъ произнесетъ цѣлкомъ противное слѣдствіе и когда печунки перестали — слѣдствіемъ запаленія — порядно дѣйствовати, уже и лѣкари тяжко поможутъ и если бы хворый уже и застановился въ злоупотрсбленію съ алкооломъ, не можетъ свободитися отъ смертоносныхъ слѣдствій.

Четвертый устрой, на который алкоолъ шкодливо подѣйствуетъ, есть **сердце,** которое находится въ грудяхъ межи плюцами за грудною костью у лѣвыхъ ребръ. Состоитъ изъ двохъ частей и кажда изъ нихъ изась изъ двохъ коморъ. Права половина принимаетъ до себе синю кровь жилову, лѣва же червену тепнову. Тѣ двѣ коморы споенны суть пере-

http://rusyns-library.org – «Русинська Бібліотека - ИИФ въ Ужгородѣ» - "Бібліотека Стефана Бендаса", 12.2015

ходомъ, который запираютъ сердечны клапни. Кажда жилка, котора безпосредственно споюется съ сердцемъ, маетъ таки клапни. Задача сердца есть великоважна. Оно маетъ гнати кровь черезъ тѣло человѣческое и такъ додавати устроямъ всѣмъ потребный прокормъ. То стается слѣдующимъ способомъ. Коли уже кровь въ плюцахъ наполнилася свѣжимъ oxigen-омъ, вступитъ до лѣвыхъ коморъ сердечныхъ и стягнутіемъ тѣхъ коморъ втиснута будетъ до тепней и тѣмъ вникнетъ до тѣхъ найменшихъ частицъ тѣлесныхъ, гдѣ залишитъ всягды оксигенъ и соберетъ нечисту матерію. Тѣмъ утратитъ свою червену фарбу и стается синявистою. Въ томъ подобію втечетъ потомъ кровь до жилъ и до тѣхъ цѣвочокъ, которы ведутъ до правыхъ коморъ сердсчныхъ. Здѣсь стягиваніемъ тѣхъ коморъ вметана будетъ до плюцъ, гдѣ послѣ сложенія нечистыхъ часточокъ, назбераныхъ по цѣломъ тѣлѣ и по принятію оксигена, зачнетъ снова свою циркулацію. Се есть та циркулація (обѣгъ) крови, котора въ каждой трстой минутѣ мѣняется (повторяется). Изъ сего короткаго преподанія можно ужс заключати на ту важну задачу, котору сердце въ здоровлю и животѣ человѣка заполнюетъ. Алкоолъ натурально и на сердце человѣка шкодливо способствуетъ. Подъ вплывомъ черезмѣрнаго уживанія алкоола доставится (настанетъ) разширеніе и клепаніе кровныхъ цѣвочокъ и захватъ сердечный (мертвица).

И теперь дойдемс къ тому найскладеннѣйшому и совершеннѣйшому устрою тѣла человѣческаго, помощію котораго человѣкъ размышляетъ, хочетъ и усовершивается, а то есть **мозогъ съ своею нервовою составою.** Нервы растѣгаются по цѣломъ тѣлѣ отъ головы ажь до ногъ. Сходятся въ мозгѣ хребтовой части и посредствомъ той въ мозгѣ головы, гдѣ збѣгаются якъ телеграфичны дроты въ центральной стаціи. Нервы служатъ троякой цѣли: **смысловому спознанію, смысловому усилію** и **свободному движенію.** Тѣ 2 первы называются нервами чувствованія, та же послѣдна серія суть нервы движимости. **Алкоолъ есть самымъ ужаснѣйшимъ ядомъ для нервовъ!** Первымъ учинкомъ алкоола для нервовъ есть, что возбуждаетъ ихъ къ убольшенной дѣятельности; другій же учинокъ укажется въ томъ, что нервы выповѣдятъ службу такъ, что ихъ дѣйствованіе въ многихъ случаяхъ станется цѣлкомъ неможливымъ.

Когда мы такъ пересмотрѣли въ кратцѣ всѣ тѣ пошкодненія, которыхъ алкоолъ въ тѣлѣ человѣческомъ произведетъ, надо испознаҷи и то, же **якъ то можетъ алкоолъ вообще запричинити?** И въ отповѣди на сей вопросъ укажеме на тѣ свойства алкоола, которы не только высвѣтлятъ помянуты уже пошкодненія, но обявлятъ еще и инши, горши наслѣдки черезмѣрнаго питія. Наи стоятъ здѣсь предъ нами четыри таки свойства алкоола.

1) **Алкоолъ усилуется поглотити чѣмъ больше оксигену,** чтобы помощію того сгорѣлъ, а то маетъ шкодливы наслѣдки для здоровля. Однымъ изъ тѣхъ наслѣдковъ есть **захрипленность и хроничный задухъ піяницы,** которы происходятъ изъ того, что слины въ устахъ недостаютъ довольнаго множества оксигену. Далшимъ злымъ наслѣдкомъ **есть тучность піяницы.** Избыточны матеріи изъ ѣделъ маютъ сгорѣти помощію оксигена и ступньовати теплоту въ тѣлѣ. Но понеже алкоолъ той оксигенъ або цѣлкомъ, або часточно проглотитъ и скорше сгоритъ, якъ тѣ матеріи, останутся они въ тѣлѣ и усадятся около тѣхъ найважнѣйшихъ устройовъ, чтобы имъ перепоны дѣлати въ порядной роботѣ. Съ тѣмъ толкуется **отучненіе сердца, печунокъ, почокъ** и пр., а такъ въ обще тучность піяницы.

2) Дальшою власностью алкоола есть, что **затрудняючи учинкуетъ на нервы** и такъ **въ большей мѣрѣ ограничаетъ ихъ въ правильномъ дѣйствованію.** И то является прежде всего въ чувствахъ почутія; отсюду завратъ, маморъ и безвѣдомность піяницы. То самое влѣяетъ и на движимую способность нерровъ — и въ томъ состоитъ безовлада-

http://rusyns-library.org – «Русинська Бібліотека - ИИФ въ Ужгородѣ» - "Бібліотека Стефана Бендаса", 12.2015

ніе напитаго, якъ такожде и та немощь, котору разширенiемъ сердца называеме; ибо правильна движимость сердца есть то, что запричинюетъ стягнутіе и розтягнутіе; но если постояннымъ уживанiемъ алкоола та движимость нервовъ ограничастся, ани сердце не будетъ въ состоянію достаточно стягивати и розтягиватися, наслѣдкомъ чего настанетъ разширяваніе ее.

3) Третья вредлива власность алкоола, **что причиною бываетъ въ жилахъ вапновитымъ усѣдленiямъ.** Та немощь называется звапненiемъ жилъ. Жилы слѣдствiемъ сей немоши высохаютъ, твердѣютъ и стягнутся на только, что перепоняютъ обѣгъ (циркулацію) крови, котора не можетъ коловати тою пильностію, якою мала бы. Если потомъ наслѣдкомъ тѣлесныхъ усилій, або раздраженій кровь пилнѣйше започнетъ до жилъ вливатися, статися можетъ, что тепна мозгова, або сердечна расторгнется и тогды настанетъ т. зв. **»ураженіе вѣтромъ«,** которое запричинитъ наглу смерть.

4) На-конецъ воспомнеме еще то, что **алкоолъ и жилы разширюетъ.** Въ слѣдствіе того вливается кровь въ большомъ множествѣ до кровныхъ цѣвокъ еднотливыхъ органовъ (устройовъ). То потомъ запричинюетъ запаленіе жалудковой слизницы, червсну фарбу твари и токъ крови въ мозогъ піяка.

Изъ приведенныхъ могли мы уже убѣдитися, насколько небезпечнымъ ядомъ (отровою) есть алкоолъ здоровлю человѣческому, и что онъ изрядно **въ резмѣрномъ уживанію нападаетъ найчувствителнѣйши устрои человѣческаго тѣла, запричиняючи въ нечисленныхъ случаяхъ покращеніе живота и прежде-временную смерть.**

Но вспоминаніемъ всего того невычерпали мы еще вполнѣ матеріялъ относящійся на злоупотребленіе съ алкооломъ. Что доселѣ сказано было, то только прямый и безпосредственный вплывъ алкоола. О вплыву же непрямомъ и посредственнымъ, способствующомъ ужасно на тѣло такъ, якъ и на душу, говоритъ намъ самъ **Духъ св.,** когда такъ напоминаетъ на выслѣдки безмѣрности. **„Комѹ горе? Комѹ молва? Комѹ сѹдоле? Комѹ хщрести и свары? Комѹ сокрѹшенiа вотще? Комѹ сини очи? Не пребывающымъ ви въ винѣ...?“ (Притч. 23, 29).**

И въ правдѣ, сколько крови, сколько ранъ, сколько битокъ, несчастій и самоубійствъ маетъ уже той алкоолъ на совѣсти! Но якъ станется онъ всему тому причиною? Троякимъ способомъ. Въ первомъ ряду такъ, что **помрачуетъ и затемнюетъ духъ человѣческій.** Изъ крока на крокъ небезпеченствомъ грозитъ тѣло и животъ человѣка. И то утверждати треба прежде всего о притомности съ ея различными вынайденiями, машинами и устроями на поли освѣтленія, отопленія и промысловыхъ предпріемничествъ. Правда, что удивленію достойны суть тѣ технически вынайденія найновѣйшихъ временъ, и неоцѣнительный успѣхъ, котораго они человѣку подаваютъ. Но не менѣе числены и небеспеченства, якимъ они человѣка непрестанно вылагаютъ. Кто днесь певно, добрымъ здравiемъ хочетъ поступовати дорогою живота, той повиненъ быти очень мѣркуючій, овладаючій быстрымъ и яркимъ духомъ. И — на жаль — то есть правѣ особливою власностью алкоола, что отбираетъ **ясность духа и затемнюетъ чистый переглядъ человѣка** такъ, что человѣкъ впадшій въ пропастливы объятія алкоолизма, не утямитъ грозящее небезпечіе. Читаеме — ци такъ — каждоденно, что дакто затопился, впалъ въ пропасть, перешелъ черезъ него поѣздъ и т. д. А причина? Въ великомъ большинствѣ случаевъ: алкоолъ! Несчастникъ былъ напитый и въ безвѣдомости, або маморѣ не будучи доста мѣркуючимъ, сталася ужасною жертвою алкоола.

Ина властность алкоола состоитъ изась въ томъ, что въ самой той мѣрѣ, якъ помрачуетъ и затемнюетъ ясность и быстроту разсужденія, тѣмъ самымъ способомъ раздражаючи отважливость, **запричинюетъ гнѣвъ, сварки, лайки, битки и даремны кровопролитія.** Въ новинкахъ часто читаеме, что гдесь поби-

http://rusyns-library.org – «Русинська Бібліотека - ИИФ въ Ужгородѣ» - "Бібліотека Стефана Бендаса", 12.2015

лися двое. Гдѣ то было? Предъ корчмою, або въ ея близькости! Другій разъ ишли двое домой; побилися и оденъ умеръ. Гдѣ были? Въ корчмѣ, котора доставила одному изъ нихъ напутіе до пекла! Въ ночи неразъ почути на улици глукъ, крикъ и ревъ. Что дѣется? Паробки идучи изъ корчмы, побилися и полицистъ хочетъ между ними порядокъ зробити. Но то не идетъ такъ легко. Алкоолъ даетъ слѣпой смѣлости и такимъ, которы иначе и отъ своей тѣни боятся. Одинъ паробокъ ударитъ жандарма на головѣ небезпечно, на что онъ прободетъ сердце піяного юноши своимъ байонетомъ. Другій день погребаютъ несчастника въ ярокъ кладбища безъ священника. То есть судьба такихъ, которы не хотятъ поразумѣти, что алкоолъ **черезмѣрно уживаный, есть найбольшимъ несчастіемъ и клятвою для человѣка!** Аминь.

=O=

Христосъ Царь.

Изъ словенскаго своб.: А Илницкій.

„Гдѣ есть новорожденный Царь Юдейскій?“ (Мат. 2, 2).

Иродъ устрашился, коли мудерцы вопрошалися его, где есть новорожденный Царь Юдейскій? — Побожный жидъ зналъ, на кого относится сей вопросъ; видь, Мессія маетъ быти царемъ! Но и въ поганскомъ свѣтѣ была въ обѣху стара вѣсть: прійти маетъ разъ новый царь изъ жидовской краины! Cicero намъ о томъ свидѣтельствуетъ.

Когда святѣйшій Отецъ *Пій XI.* 25. декабря, 1925. новый праздникъ Христа Царя про цѣлый свѣтъ установилъ, для многихъ было то чегось нового и неочекованого, хотя царствованіе Христа есть стародавна правда!

Если кто ишелъ въ Римѣ горѣ тыми марморовыми ступнями къ Латерану и пришелъ къ цѣли, такъ въ той капличкѣ „Святая святыхъ“ всрѣчался съ однымъ образомъ Спастелевымъ. Происходитъ той образъ изъ VIII. столѣтія и отъ того часу чѣмъ найлучше почитается. Папа повѣрилъ иногда той образъ римскому сенату, а сенатъ распорядилъ, чтобы образъ ежерочно процессіей перенесенъ былъ черезъ римски улици. И коли процессія пришла на капитолу, гдѣ урядовала свѣтска верхность города, цѣлый сенатъ изышолъ долой изъ верху капитола, изъ того трону римской свѣтовой имперіи и публично отдавалъ честь образу. То означовало только: *Іисусе Христе, Ты еси нашимъ Господемъ и Царемъ!* Рока 325. на никейскомъ вселенскомъ соборѣ 318 отцевъ-епископовъ заступовалося за божественнымъ, царскимъ правомъ *I X* противъ *Арія* еретика. Года велик. ювилея 1925. торжествовалъ съ *Піемъ XI.* цѣлый христіянскій свѣтъ 1600-рочну памятку того воздвигнутія на тронъ І. Христа. Съ той прилежитости изась славно проваждалъ римскій народъ той старинный образъ Спасителя изъ Латерана въ храмъ св. Петра. Стотысячи съ свѣчками въ рукахъ проваждали образъ Спасителя. Была то въ правдѣ царска процессія черезъ цѣлый городъ и изъ любящихъ сердецъ, яко пѣсня — то убѣжденіе подношалося къ небесамъ: *Іисусъ нашъ Господь, Іисусъ нашъ Царь!*

Нашъ Святѣйшій Отецъ опредѣлилъ особливымъ торжествомъ святковати праздникъ Царя Христа. Съ той прилежитости прекраснымъ пастырскимъ листомъ обратился къ каѳолическому міру. Найвысшій Учитель христіянства, Наслѣдникъ св. Петра, Намѣстникъ Христовъ выучуетъ въ немъ о царствѣ Христовомъ. **„Имѣй ѹши слышати, да слышитъ!“** Отче святый! Айно, мы съ сыновною отданностью послушаеме! Ты намъ отворяешь прежде всего три книги: Старый Завѣтъ, Новый Завѣтъ и Исторію Церкви Съ тыхъ насъ пересвѣдчуешь о царствѣ Христовомъ. *Пій XI.* отворяетъ Старый Завѣтъ и перстомъ показудтъ на оденъ превосходный образъ, мальованый пророкомъ *Даніиломъ* (7. 13—14.) **„Видѣхъ во снѣ ноцію, и се на облацѣхъ небесныхъ, ꙗко Сынъ человѣчь идый бѧше, и даже до Ветхаго денми дойде, и предъ него приведеся: И томѹ дадеся власть и честь и царство, и вси людіе, племена, и ꙗзыцы томѹ поработаютъ; власть егѡ, власть вѣчнаа, ꙗже не прейдетъ, и царство егѡ не разсыплется“**. Надежный образъ будучностн! А теперь св. Отецъ ставитъ предъ той образъ пророковъ и еще яснѣйше даетъ намъ отъ тыхъ говорити и выразити. *Давидъ* съ своею царскою гарфою жертвуетъ Ему **:„князю, который отъ Ꙗкова изыде“** (Нум. 24, 19) свои святы пѣсни. Онъ даетъ Мессіи до устъ: **„Азъ же поставленъ есмъ царь отъ него надъ Сіономъ горою святою егѡ“**. Богъ Отецъ же говоритъ къ нему: **„Проси отъ мене, и дамъ ти ꙗзыки достоꙗніе твое, и содержаніе твое концы земли“**. (Пс. 2) Тойже псалмопѣвецъ продолжаетъ такъ: **„Престолъ твой въ вѣкъ вѣка:**

http://rusyns-library.org – «Русинська Библіотека - ИИФ въ Ужгородѣ» - "Библіотека Стефана Бендаса", 12.2015

жезлъ правости жезлъ царствія твоеги“ (Пс. 44). „и wвладаетъ отъ мора до мора и отъ рѣкъ до конецъ вселенныа... И поклонатсѧ емѹ вси царіе земстіи, вси язы-ци поработаютъ емѹ“. (Пс. 71). *Исаія* станетъ къ Давиду и зачнетъ: „Ѩкw Отроча родисѧ намъ, Сынъ даесѧ намъ, Єгw же началство бысть на рамѣ Єгw: и нарицаетсѧ има Єго велика совѣта Ангелъ, Чѧденъ, Совѣтникъ, Богъ крѣпкій, Кластелинъ, Князь Мира, Отецъ вѣдущаго вѣка: приведѹ бо миръ на князи, миръ и здравіе емѹ. И веліе начальство Єгw и мира єго нѣсть предѣла на престолѣ Давидовѣ, и на царствѣ Єгw, исправити є, и застѹпити Єгw къ сѹдѣ и правдѣ, отъ нынѣ и до вѣка; ревность Господа Савао҃а сотворитъ сіѧ“. (Ис. 9. 6—7).

Христосъ Царь! То есть слово, которое звучитъ голосно черезъ тысячѧ роковъ предъ Спасителемъ.

И когда Намѣстникъ Христовъ въ своемъ посланію Новый Завѣтъ отворяетъ, можетъ намъ указати другій, не менше величезный образъ, мальованый св. *Іоаномъ*, перебывающимъ на островѣ *Патмосъ*. — Апостолъ видитъ того, котораго именуетъ „**княземъ царей земскихъ**“ и говоритъ о немъ: „**И имать на ризѣ и на стегнѣ своемъ има написано: Царь царемъ и Господь господемъ**“. (Апок. 19, 16.) Онъ есть той самый, въ которомъ видитъ Евангелистъ выполнено пророчество *Исаіи* и о которомъ архангелъ *Гавріилъ* благовѣствуетъ найчистѣйшой *Дѣвѣ*: „**родиши Сына... и дастъ емѹ Господь Богъ престолъ Давида отца єгw, и воцаритсѧ въ домѹ Іаковли ко вѣки, и царствію єгw не бѹдетъ конца**“. (Лук. 1. 32—33). Онъ есть той самый, который себе выобра уетъ, яко Сына человѣка, который при послѣднемъ судѣ яко Царь „сидѣти будетъ на престолѣ славы своей“.

Айно! Ты, о Іисусе Христе самъ говоришь о себѣ предъ Пилатомъ: „**Ты рекъ єси, ѩко царь єсмь азъ**!“ Правда, что я царь! (Іоан. 18. 37.); Ты самъ говоришь о себѣ предъ твоими апостолами: „**Дана ми єсть всѧкаѧ власть на небеси и на земли**“. Повѣряешь апостоловъ твоихъ, чтобы цѣлому свѣту голосили: „**Подобаетъ бо емѹ царствовати, дондеже положитъ всѧ враги подъ ногами своима**“. (I. Кор. 15. 25).

Христосъ — Царь! Той воскликъ почуетъ Церковь изъ Стараго и Новаго Завѣта: „такъ тогды — говоритъ *Пій XI.* — Церковь свята, яко царство Христово на земли, почитаетъ своего заоснователя, яко Господа и Царя Цедкви разнымъ способомъ почитанія“.

Послухайме то твержденіе Святѣйшаго

Отца. Перебижѣмъ въ кратцѣ черезъ исторію Церкви и увидиме, что Церковь отъ початку ажъ до днесь кланяется Христу, якъ своему Царю. — Первое, второе и третье столѣтіе! Изъ катакомбъ почувается спѣвъ молоденькой Церкви. Якъ звучитъ? „**Кѵріе елейсонъ**!“ Се не есть по „папишски“, но напротивъ: чисто гречески сказанно. Отъ сихъ словъ таже греко-каѳоликамъ боятися непристойно и невольно, ибо слово „Кѵріе“ не означуетъ инше, якъ наше „**Господи**“, которое имя не приходило въ тыхъ первыхъ столѣтіяхъ другому, якъ только самому кесарю, владареви свѣта. И видь тѣмъ названіемъ именуетъ христіянинъ первыхъ вѣковъ въ духовномъ смыслѣ І. Христа: Кѵріосъ, Владарь, Царь!

Четвертое, пятое и шестое столѣтіе! Церьковь мирными средствами, особливо терпеливостью выборола для себе свободу. Якъ называетъ въ семъ времени Церковь домъ Божій? Базилика, т. е. домъ Царя. То старогреческое слова употребляетъ христіянство на поименованіе сеземнаго мѣста пребыванія Спасителя Христа. Тамъ художниками даетъ Церковь выобразити Христа въ золотомъ мозаику, въ царскомъ достонтсвѣ. Тутъ въ возвышенной пѣсни „**Тебе Бога хвалимъ**“ зачнетъ спѣвати: „**Ты Царь славы, Христе**!“

Семое, восьмое и девятое столѣтіе! Монастыри зачнутъ процвѣтати. Священники и монахи зачнутъ съ облюбленностью тіи псалмы, въ которыхъ прославляется Мессія, яко Царь. Теперь радо выобразуютъ и Распятаго золотою коруною на головѣ. Прапоръ Царя Христа постепенно возвышается, чтобы съгорнулися подъ нимъ чѣмъ огромнѣйши массы народа. Въ конци сей эпохи правѣ въ рукахъ славянскихъ апостоловъ, *Кирилла и Меѳодія* блеститъ прапоръ Христовъ въ найчистѣйшой ясотѣ! Дики народы, въ темнотѣ блудившіе погани — язычники принимаютъ на свои рамена „**благое иго Христово**“..,

Средный вѣкъ! Предъ „**Царемъ небесным**“ клячатъ всѣ. *Карлъ Великій* въ Франконіи съ побожностію полагаетъ коруну на свою голову, ибо въ ней былъ оденъ правдивой клиниць изъ креста Христоваго. Коруну свою посвященною считаетъ тою реликвіею (памяткою) Божественнаго Царя. *Готфридъ Bouillon* (Буйонъ), славный вождъ походовъ крестовыхъ и царь Іерусалимскій поважуется недостойнымъ золоту коруну носити на той земли, гдѣ Царь царей Христосъ терновy коруну носилъ. *Св. Елисавета* всегда низложитъ коруну предъ Распятымъ, якъ найвысшимъ Царемъ! О, святы души того

http://rusyns-library.org – «Русинська Библіотека - ИИФ въ Ужгородѣ» - "Библіотека Стефана Бендаса", 12.2015

времени, вы всѣ добрѣ розумѣете то, когда св. *Франциск* *Асискій* громко голоситъ свѣту: „**Ѥ слѣга вѣчнаго Царя!**“

Новый вѣкъ! И днесь, якъ иногда, не знаетъ св. Церковь лучше заключити свои молитвы, якъ: „**Господемъ (Царемъ) нашимъ Іисусомъ Христомъ, емѹ же подобаетъ всякаа слава, честь и поклоненіе**“...

Обыватели города *Флоренціи* (Италія) дали разъ написати на ворота города: „**Христосъ Царь царствующихъ и Господь господствующихъ!**“ Запишимъ и мы неотмазательно до нашихъ душъ: **Христосъ Царь!**

Одинъ путешественникъ пишетъ: пришелъ я въ *Испаніи* до малого села. Вопрошаюся одного простого человѣка: „можно тутъ у васъ чегось знаменитаго видѣти?“ — „Айно!“, отвѣтилъ серіозно мой человѣкъ. „Его Величество есть въ нашемъ храмѣ“. — Его Величество Царь Христосъ въ св. Евхаристіи! Видь якъ глубоко вникла мысль о царствѣ Христовомъ до того сердца испанскаго! Испанцы при процессіяхъ съ св. Евхаристіею граютъ всегда „царскій походъ.“

Его Величество Христосъ Царь! Ци маетъ Онъ достойнаго уваженія и належитаго почитанія у тебе дома? Есть-ли Крестъ въ твоемъ домѣ? Виситъ-ли на пристойномъ, первомъ и видѣтельномъ мѣстѣ? Ци не былъ бы ты охотнымъ въ своей родинѣ совершити то „воздвигнутіе на тронъ“ Святѣйшаго Сердца Христа? Знаешь-ли ты, что Св. Сердце всюды помагаетъ, гдѣ худобность, нужда и тѣснота, — если съ сими тяжкими дѣлами въ твоемъ крехкомъ сердцу окаянность и покорность соключается?

Его Величество Христосъ Царь! Ци признаешь ты то не только предъ своимъ внутреннымъ, — но и предъ внѣшнымъ свѣтомъ, на форумѣ, межи людьми разно размышляющими? Мыслишь на то? Исповѣдуешь то безъ боязни? Маешь то предъ очами при каждомъ начинанію? Если чуешь руганіе противъ Христа, если слышишь посмѣхи и лайки противъ Него, маешь-ли смѣлости сказати хотя только: среди честныхъ людей о Христѣ такъ не говорится!?

Его Величество Христосъ Царь! — пребываетъ и здѣсь въ храмѣ. Мыслишь-ли на то и понимаешь-ли слова Псалмиста: „**Господь єсть въ своемъ храмѣ, да молчитъ предъ нимъ всякаа тварь!**“ Не стыдишься глубоко кланятися и клякнути предъ Нимъ по напоминанію *Павла* апостола: „**Да поклонятся предъ нимъ колѣна небесныхъ, земныхъ и преисподныхъ!**“

Хочешь-ли быты всегда и ажъ до смерти вѣрнымъ, благимъ сыномъ, но разомъ

и смѣлымъ, неустрашимымъ воиномъ Царя Христа?

Будешь счастливый и предъ гробомъ и за нимъ, если на сіи вопросы отвѣчаешь съ *Франциском* *Салезскимъ* одушевленно: *да жіетъ Христосъ Царь!* Да жіетъ слава Его въ всѣхъ сердцахъ человѣческихъ; да святится имя Его по всей вселеннѣй; да возвысится прапоръ Его надъ всемъ міромъ побѣдоносно въ вѣки вѣковъ! Аминь.

ОФИЦІАЛЬНА ЧАСТЬ.

Епархія Мукачевска.

Катехизація.

Число: къ 5055 24. и 968 27. Въ началѣ новаго школьнаго года ничъ не можу лучше вручати въ вниманіе и совѣстнѣйшое исполненіе Впр. Духовенства, якъ повинну катехизацію и религійное воспитаніе молодежи въ школахъ. Религійное воспитаніе школьной молодежи составляетъ эсенціальную часть церковнаго учительскаго уряда (magisterium ecclesiasticum), на исполненіе котораго оо. Духовны по праву церковному въ совѣсти объязываются (Canon: 467. и 1329. СІС).

Сія повинность въ днешныхъ обстоятельствахъ, когда школьное воспитаніе учащейся молодежи столь многимъ и такъ великимъ опасностямъ выложенна, лучше и лучше обтяжуетъ совѣсть, понеже дѣти, которы въ элементарныхъ школахъ основнымъ истиннамъ религіи и принципамъ моральности христіянской не изучатся, легко утратити можутъ такъ вѣру, якъ и вѣчное спасеніе.

Повинность катехитичного воспитанія дѣтей относится натурально и на епархіальны церковны школы и прото жаднымъ образомъ не послужило бы для похвалы сихъ школъ, если бы въ нихъ катехизація эвентуально съ меншою интензивностью исполнялася, якъ въ державныхъ.

Къ любовному воспріятію всѣхъ трудовъ съ сею повинностью соключенныхъ возбуждаетъ единокаждаго о. Духовнаго свята и возвышенна смысль работы, которою устраивается царство Христово въ сердцахъ дѣтей и обѣщаніе священнаго Писанія, говорящаго: „**И смыслящіи просвѣтятся, яко свѣтлость тверди, и отъ праведныхъ многихъ яко звѣзды во вѣки**“ (Дан. 12, 3).

Въ прочихъ отказую Духовенство на распоряженія мои въ семъ дѣлѣ уже повторительно выданны; виждь: Душп. ч.

http://rusyns-library.org – «Русинська Бібліотека - ИИФ въ Ужгородѣ» - "Бібліотека Стефана Бендаса", 12.2015

9 924. и ч. 5|927. подъ высшеозначенными числами.

— —

Праздникъ Царя Христа.

Число: *4855|27.* Уже минувшаго года въ числѣ оф. газеты 7 – 926. за ч. 3662 26. опредѣлилъ я Впр. Духовенству, чтобы Святѣйшимъ Отцемъ нашимъ, Піемъ XI. на послѣдну недѣлю мѣсяца октября (по н. ст.) ежегодно установленный милый праздникъ Царя Христа въ каждомъ приходѣ чѣмъ теплѣйше и славнѣйше праздновался. Теперь повторяю и съ тѣмъ примѣчаніемъ дополнюю помянутое распоряженіе, что „Уставъ Церковный“ сего года уже содержустъ въ себѣ на сіе радостное (сего года на 30. окт. припадающое) свято относящіися литургичны предписы, „officium“ же праздника, отъ оо. Василіянъ, Ужгородъ, ул. Ракоціева, 54. сейчасъ заказати надо, если бы былъ кто напротивъ моего распоряженія до сихъ поръ не заказалъ!

— —

Заказаніе нов хъ звоновъ

Число: *4796|27.* Заявлено было Конзисторіи, что въ поодинокихъ приходахъ заказовали и заказуютъ вѣрники новыхъ звоновъ безъ предварительнаго рѣшенія церковной общины, безъ грошевой поготовости и безъ соглашенія Правительства Епархіи такимъ способомъ, что даколи и сами кураторы не знаютъ о заказанію Сей способъ поступованія совсѣмъ *неправильный* и *противозаконный*, а при томъ принести можетъ подписчиковъ облигацій звоноліярской фирмѣ данной къ польной матеріальной отвѣчальности, чего бы они напевно не хотѣли. Что до неправильности и противозаконности такаго поступованія указую на ясны опредѣленія канона 1530. и епарх. статута объ управленіи имѣніемъ церковнымъ, точка 14. и примѣтивши, что я якъ епископъ и найвыссшій епархіальный надзиратель церковнаго маетка, въ помянутыхъ переступкахъ, случившихся въ минулости, жадну отвѣчательность и гаранцію не беру на себе и то ани на церковны общины не октроюю (насилую), - опредѣллю на будучность, что звоны заказовати можно только въ томъ случаю, если: а) церковна община на общомъ собранію, большинствомъ голосовъ, протоколарно рѣшитъ вопросъ заказанія; б) въ протоколѣ означится разомъ и готовое грошевое покрытіе; в) протоколъ будетъ епископскому Ординаріяту предложенъ и отъ него одобренъ.

Если бы сіи предписы гдѣ-нибудь не за-

держалися, будутъ отвѣтливы въ заказанію матеріально сами подписчики облигаціи звоноліярской фирмѣ данной.

— —

Малженска кавція епарх. клириковъ.

Число: 4610|27. Малженска кавція епарх. клириковъ въ смыслѣ статута ч. 3922 14. такъ была установленна, что если клирикъ женится съ епарх. священническою внукою, въ фондъ епарх вдовъ и сиротъ долженъ заплатити Кч. 2500, если же съ цивильною дѣвицею – Кч 5000. Напротивъ священническихъ дочерей сусѣдныхъ епархій не была установленна жадна кавція.

Понеже теперь наши клирики дуже часто женятся изъ цивильныхъ родинъ, въ слѣдствіе чего кавція въ братской пряшевской епархіи на 10,000 Кч. была подвышена, и понеже такъ же пряшевска епархія напротивъ нашихъ свящ. дочерей поставила Кч. 6000 кавціи, отповѣдно рѣшенію Конзисторіи въ семъ дѣлѣ принесенному, воззываю Впр. окр. Намѣстниковъ, чтобы при осѣнныхъ соборахъ (або и при другой нагодѣ) пертрактовали съ духовенствомъ, было бы-ли ихъ желаніемъ кавцію у насъ установленну наченше уже отъ г. 1928. подвоити и напротивъ свящ. дочерей пряшевской епархіи въ смыслѣ справедливости такожде 6000 Кч. постановити? Относительны протокол. вытяхи найпознѣйше *до 1. декабря, т. г.* да предложатся Правительству Епархіи.

— —

Отпорученіе фирмы „Когутъ и Набиванецъ“.

Число: 4798 27. Къ предидущему числу „Душпастырь“-я былъ приключенъ найновѣйшій цѣнникъ ужгородской гр. каѳ. фирмы „Когутъ и Набиванецъ“ (Ужгородъ, ул. Ракоціева, ч. 11). Изъ того цѣнника убѣдитися можетъ Впр. Духовенство, что у названной фирмѣ доставати можно всѣ вещи и снаряженія церковны по умѣреннымъ цѣнамъ. Съ вниманіемъ смотря уже отъ давнѣйшихъ годовъ солидну дѣятельность и совѣстну роботу сей фирмы такъ при каѳедр. храмѣ ужгородскомъ, якъ и на околици, Правительство Епархіи привыкло въ ней видѣти такій складъ церковныхъ предметовъ, которій заслужился на доброохотное подпороване. И правѣ прото тепло вручаю фирму въ вниманіе всѣхъ моихъ оо. духовныхъ и вѣрниковъ съ тѣмъ, чтобы всѣ свои потребности отъ ней закуповали, понеже гаранціею служитъ за точность роботы и солидны цѣны.!

— —

http://rusyns-library.org – «Русинська Бібліотека - ИИФ въ Ужгородѣ» - "Бібліотека Стефана Бендаса", 12.2015

Всѣмъ священникамъ и предсѣдателямъ школьныхъ радъ въ особливу увагу!!!

Школьное положеніе; учебный планъ катехизаціи; школьны учебны средства.

Число: къ 1746 27. Воззываю всѣхъ оо. Духовныхъ и предсѣдателей шк. радъ:

I. Да заявлятъ до 20 октября т. г. епарх. Правленію школьное положеніе, якъ ежегодно обычайно надо сдѣлати (дѣйствуетъ ли школа и въ якомъ состоянію шк. будинки и пр.) — Если въ держ. наймѣ, неотмѣнно обеспечити надо собственность и письменно!

II. Да приготовлятъ оо. Приходники на слѣд. учебный 19272—8. годъ учебный планъ катихизаціи, раздѣливши матеріялъ на кажду седмицу и предложатъ для одобренія *до 20 okt.*

Гдѣ же нѣтъ порядочного выучиванія школьниковъ, на такихъ мѣстахъ хотя разъ въ седмицѣ, но неотмѣнно обязаны оо. Приходники катехизовати, если школа не способна, тогда въ церкви!

III. Да удовлетворятъ предсѣдатели школьныхъ радъ немедленно и безусловно здѣшному распор. ч. 1746|27. (в. Душп. ч. 5|927., ст. 275.) и да просятъ отъ школ. Отдѣла держ. субвенцію на учебны средства церк. школъ.

Плаченіе ассекураціонныхъ належитостей.

Число: 4964|27. Ежегодно большеразъ было возванно въ послѣдныхъ годахъ Духовенство, чтобы старалося подъ бременемъ матеріальной отвѣчательности съ церк. кораторами въедно о точномъ выплаченію ассекураціонныхъ належитостей, приходящыхъ О-ву „Адрія каждаго года. Адрія однакожь изась жалуется, что духовники и кураторы свою повинность не исполняютъ!

Понеже сей вопросъ причинилъ мнѣ уже премного непріемностей и въ слѣдствіе того не хочу и не буду терпѣти въ немъ жадной недбалости и легкомысленности, послѣдный разъ обовязую приходниковъ и куратеровъ, чтобы ассекураціонны належитости каждаго года найточоѣйше выплатили, эвентуальны же рештанціи теперь неоткладно выровнали.

Если кураторы нехотятъ платити, да подаетъ мнѣ о томъ духовникъ чѣмъ пилнѣйшое заявленіе для дальшаго поступованія!

Ужгородъ, 24. сент. 1927.

† *Петръ*,
епископъ.

Епархія Пряшевска.

Десятковы ренты.

Число: 2548|27. Распоряженіе Реферата подъ ч: 46741|IV—1927. дословно сообщается:

„Min. škol. a nar. osvety v Prahe 1. VIII. 1027. pod č. 9209|27—VI. sdeľuje, že min. financii vynosom zo dňa 27. VII. 1927. č. 18147|27—II B|4 b. zaslanym generalnému financnému riaditeľstvu v Bratislave, poť. hlavnému fin. riaditeľstvu v Užhorode povolilo vyplacať desiatkovu rentu duchovenstva do konca tohoto roku“.

Повинность катехизаціи.

Число: 2588|27. Наступующимъ школьнымъ рокомъ повторительно воззываю вниманіе вспр. оо. приходниковъ на найсовѣтнѣйшу катехизацію.

Объязую вспр. оо. приходниковъ, чтобы до класной книги всегда записали предметъ предложенной матеріи и подержаніе урока власноручнымъ подписомъ потвердили.

Впр. оо. намѣстникъ при визитаціяхъ своихъ всегда пусть пересмотрятъ класну книгу и убѣдятся, якъ кончилася катехизація

„Путь спасенія“.

Число: 2739,27. Для поднесенія религіознаго, христіанскаго духа Правительство Епархіальное обстаралося о выпечатанію для народа дуже одповѣдной, интересантными образами иллустрованой книги, которой титулъ: Путь спасенія. Книга содержитъ высше 100 сторонъ (40 велики образы .

Форма книги — яко обычайныхъ учебниковъ. Цѣна книги только 4 Кч. При большомъ заказанію (найменше при 10 примѣрникахъ) 10 % скидка.

Понежн тѣмъ накладомъ Правительство великій матеріальный тягарь взяло на себе, — прошу всѣхъ Высокопреподобныхъ оо. приходниковъ, чтобы въ финансированію того наклада менѣ на помочь прійти изволили такимъ способомъ, что каждый о. приходникъ найменше 20-25 примѣрниковъ распродати подимется.

Если дагде про убожество народа, фамиліи по 4 Кч. жертвовати на книжку не могли бы, тамъ добровольною коллектою дополнити то, что до цѣны книжокъ еще незадостанетъ.

Если бы на каждомъ приходѣ по крайней мѣрѣ 100 Кч. книжокъ распродалося, то

http://rusyns-library.org – «Русинська Бібліотека - ИИФ въ Ужгородѣ» - "Бібліотека Стефана Бендаса", 12.2015

бы около половина печатныхъ выдатковъ вернулася.

Когда слуги темноты и погибели великимъ розгономъ и велнкими жертвами розсѣваютъ свой пекелный куколь, тогда наступаетъ и наша повинность ратовати тѣхъ, за которыхъ мы будеме отвѣчати на судѣ Божомъ.

Усилуйтеся, чтобы не было ни найхудобнѣйшой фамиліи, гдѣ бы сія книжка „Путь спасенія“ не находилася!

Некрологи.

Число: 2834|27. Смутную вѣсть долженъ сообщити съ Вами. Наша епархія въ послѣднихъ дняхъ утратила двохъ ревныхъ священниковъ:

1. *Николай Данько*, папскій камераръ, заслуженный деканъ дня 29. августа упокоился въ Бозѣ на парохіи Elisabeth. Усопшій имѣетъ велики заслуги въ нашей епархіи. Въ найтяжшихъ временахъ на найтяжшемъ мѣстѣ стоялъ и только его ревностью и енергіею удалося спасти Свидникъ, центръ Маковицы, отъ раздора.

2. *Александеръ Седлакъ*, тит. каноникъ, професоръ уч. семинаріи дня 25. сентября послѣ длинныхъ страданій отдалъ свою ревну и пуританску душу Всемогущему. Усопшій якъ душпастырь, и за 23 года же якъ професоръ образцемъ былъ ревнаго, совѣстнаго работника въ винницѣ Господа Бога.

Обои смѣло могутъ сказати: Подвигомъ добрымъ подвизахся, теченіе скончахъ, вѣру соблюдохъ: прочее убо соблюдается мнѣ вѣнецъ правды, егоже воздасть мнѣ Господь. (Тим. II. ч. 7.)

Воззываю вспр. оо. духовниковъ, чтобы за усопшихъ своихъ братей въ Христѣ одну-одну *св. Литургію* откончили.

Rodriguez: „Kresťanska dokonalost“

Число: 2873|27. Славнаго писателя A Rodrigueza „Kresťanska dokonalost“ на дняхъ появилася. II. томъ.

Смотря на то, что она найпопуларинійше и найинтересантнѣйше, систематично предложитъ намъ науку христіянской духовной жизни, прото всѣмъ священникамъ, але особливо душпастырямъ и проповѣдникамъ оченъ поручаю.

Получити можно у „Петра“.

Праздникъ Царя I. Христа.

Число: 2900|27. Въ время, когда св. Мати Церковь только и только непріятелей имѣетъ, намъ двойными силами надо

кажду прилежитость выкорыстати, чтобы вѣру и отданность убольшали въ нашихъ вѣрникахъ. Таку прилежитость даетъ намъ праздникъ Царя I. Христа, который праздникъ отбудется на послѣднюю недѣлю мѣсяца октября.

Изъ сей причины воззываю вспр. оо. духовниковъ, чтобы послѣднюю недѣлю октября посвятили празднику Царя I. Христа и на сей день предписанную св. Литургію откончили. Книгу, содержающую обрядъ сего дня можно заказати у епарх. правительства. Цѣна 5 Кч. и почта.

Планы катехизаціи.

Число: 2901|27. Понеже еще не заслали всѣ отцы духовны планъ катехизаціи, поэтому повторительно воззываю вспр. отцовъ, что тѣ, которы еще не заслали планъ катехизаціи, то теперь уже неотмѣнно сдѣлали, ибо безъ порядочного плана успѣшное выучованіе катехизиса не есть возможное.

Кружокъ св. Анны.

Число: 2809|27. Дѣвушки, которы про тяжкія матеріальныя обстоятельства принужденны въ городахъ службу глядати, найбольшимъ моральнымъ небезпекамъ суть выставлены.

Многоразъ на таки мѣста достанутся, гдѣ за марны гроши не только свою работу, але и душу и тѣло свое отпродаютъ работодающему.

Свои религіозны повинности про на праздникъ выдѣленну роботу не можутъ выполняти, але правѣ тогда, когда для нихъ найсовѣтнѣйше было бы дома остати, тогда доставаютъ выпускъ, т. е. въ недѣлю и свято послѣ обѣда ажъ до вечера, когда — можно сказати — правѣ послѣдня верства, найиммораьнѣйшій элементъ общественной жизни по улицахъ до найбольшей опасности звыкъ провести не скушенну нашу молодежь.

Сіи обстоятельства держаючи предъ очами „Союзъ Русскихъ Женъ въ одномъ отдѣленію возрослы дѣвушки хочетъ отъ несчастья воздержати такимъ способомъ, что:

1) будетъ старатися о помѣщенію нашихъ дѣвушекъ въ честныхъ, христіянскихъ домахъ,

2) кажду недѣлю и праздникъ послѣ вечерни соберетъ сіи дѣвушки около себе и интересантными и хосенными поученіями, розвеселяючими забавами, спѣвомъ, музыкою, домашными кинематичными образами будетъ заниматися съ ними и такимъ способомъ не только отъ злого во-

http://rusyns-library.org – «Русинська Бібліотека - ИИФ въ Ужгородѣ» - "Бібліотека Стефана Бендаса", 12.2015

здержитъ, но и часъ пріемно и корыстно переведутъ.

Воззываю всѣхъ впр. оо. приходниковъ, чтобы сіи строки вѣрникамъ изъ амвона перечитали, и въ обширно и ясно потолковали; на важность сего общества. — которое принимаетъ имя „Кружокъ св. Анны“ — ихъ вниманіе воззвали, и чтобы всѣ дѣвушки, которы приходятъ до Пряшева служити, заявили.

Такожде прошу впр. оо. приходниковъ, чтобы заявили, что изъ ихъ прихода сколько, — кто и гдѣ служитъ, чтобы можно было ихъ поглядати и до „Кружка св. Анны“ потягнути. Всѣ письма и информаціи прошу засылати на адресъ: „Sojuz Russkich Žen“ – (Кружокъ св. Анны) Masarykova ul. č. 1. (Episkopska kancelaria.)

Пряшевъ, 24. сент. 1927.

† ПАВЕЛЪ,
еписк., ап. адсторъ.

— —

ПОВИНОСТЬ НАША СЕЙЧАСЪ УПОРЯДИТИ РЕШТ. ПРЕДПЛАТЫ НА „ДУШПАСТЫРЬ„!!!

НАШИ ВѢСТИ.

Персекуція каѳоликовъ въ Мексику не только продолжается, но еще все убольшается. Каты президента Каллеса теперь уже дикое преслѣдованіе започали и противъ слабыхъ женщинъ и дѣвчатъ. Въ *Лосъ Алтосѣ* 34 женщинъ подвергли такъ страшнымъ мученіямъ, что на другій день 8 изъ нихъ померло. Виною ихъ приписали, что про недостатокъ церквей (которыхъ заперли) на общу молитву сошлися въ одномъ приватномъ домѣ. Въ повѣтѣ *Ялиско* одну жену побичовали до крови прото, что предъ однымъ запертымъ храмомъ переходивши, осмѣлила перекреститися. Если у кого молитвенникъ, або рожанецъ найдутъ, таку кару получитъ, якъ бы были нашли у него схованое оружіе. Въ штатѣ Coahuila предъ нѣсколькими тыжднями на смертъ осудили 46 юношъ и забили ихъ въ страшныхъ мукахъ только прото, что не хотѣли признати державѣ то право, чтобы вмѣшиватися могла въ вопросъ религійного убѣжденія гражданъ. Священниковъ замыкаютъ до вязницъ изъ причины пустого подозрѣнія участія въ религійныхъ церимоніяхъ. Духовника *Фр. Морено* въ мѣстѣ Ерезѣ застрѣлили прото, что выслужилъ „Viaticum“ одному тяжко хворому вѣрнику. Генералы Rodriguez и Linou съ своими дикими войсками такъ слѣдуютъ за каѳоликами и таки кровопролитія производятъ, якъ то дѣлалося иногда подъ Нерономъ, або Діоклеціяномъ въ катакомбахъ... И Мексицкіи каѳолики однакожь не оставляютъ вѣру и Церковь. Организуются въ тайныхъ лигахъ на оборону своихъ вѣчныхъ душевныхъ сокровищъ, не сомнѣваяся въ томъ, что правда и на конецъ побѣдитъ. Per crucem ad lucem!

— —

Ватиканъ и напа република. Послѣ переговоровъ, которыхъ имѣлъ чсл. амбассадоръ и уполн. министръ *Др Крофта* съ секретаремъ штата, кардиналомъ *Гасиарри* и Msgr-омъ Ciriaci въ Римѣ для упорядкованія дипломатичныхъ относинъ, новинки по римскимъ источникамъ теперь уже о томъ пишутъ, что пражскимъ нунціемъ уже въ найблизшей будучности будетъ именованъ Msgr *Файдутти* прелатъ. Чсл. покрокова пресса досить спокойно принимаетъ сію вѣсть, съ чего явно, что уже нѣтъ такой крикливой оппозиціи въ семъ вопросѣ, яка запричинила иногда несподѣваный отъѣздъ бывшаго пражскаго нунція Дръ Фр. Мармаджія. Послѣ обновленія порядочныхъ дипломатичныхъ относинъ, можно будетъ надѣятися и на заключеніе конкордата, съ чѣмъ исполнилося бы одно горячое желаніе и справедливое требованіе всѣхъ каѳоликовъ республики!

— —

Каѳолически миссіи. Систематичное навертанніе еретниковъ, схизматиковъ и поганъ почалося хвилею, коли папа Григорій XV. установилъ для той цѣли особну св. Конґреґацію „для поширенія вѣры“ („Пропаґанду“) 1622. р. Папа Урбанъ VIII. заложилъ при ней 1627. р. коллеґію, где и доселѣ выховуются миссіонеры изъ цѣлаго свѣта. Европейцы изъ протестантскихъ и схизматицкихъ краевъ, Индійцы, Китайцы, Японцы, Мурины и т. д. Пропаґандѣ подлягаютъ всѣ миссійны краи на свѣтѣ. До 1917. р. подлягали ей такожде всѣ каѳолики Вост. Церкви. На челѣ Пропаґанды стоитъ теперь кардиналъ Вилгелмъ Ванъ Россумъ (Голяндецъ), изъ чина Редемптористовъ. Миссійны области подѣленны межи поодинокими миссіями, вложеными изъ монаховъ, або свѣтскихъ священниковъ, яки маютъ до помощи братевъ и сестеръ монахинь. Коли миссія уже досить красно розвилася, Апостолска Столица творитъ изъ ней Апостолску Префектуру, и Викаріятъ. Апостолскій Викарій маетъ звычайно епископски священія. Когда уже большость населенія сильно въ вѣрѣ утвердилося, тогды приступаетъ Апостолска Столица до основанія для данной области епархіи, або архіепархіи, залежной и на

http://rusyns-library.org – «Русинська Библіотека - ИИФ въ Ужгородѣ» - "Библіотека Стефана Бендаса", 12.2015

дальше отъ Пропаґанды. Въ Царгородѣ, Баґдадѣ и Испаганѣ (Персія) на челѣ миссій стоятъ Апостолски Делегаты отцосныхъ краевъ, въ многихъ иншихъ краяхъ Апостолски Делеґаты миссій, въ Єрусалимѣ управляетъ миссіями патріархъ, а въ Швайцаріи (межи Калвинистами авва швайцарськой Конґреґаціи св. Маврикія (St. Maurice d' Agaune), 1924 р. працовало на цѣломъ свѣтѣ 376 миссій. Кромѣ свѣтскаго клира на миссіяхъ працовало 44 монашихъ чиновъ, не выключаючи помочныхъ чиновъ, сложенныхъ изъ братій або монахинь (сестеръ). Скѣтски священники мали 55 миссій. Изъ монашихъ чиновъ приведеме пажнѣйшихъ. И такъ: Белґійска **Конґреґація Неп. Серца Пр. Д. Маріи** мала въ разныхъ частяхъ свѣта 9 миссій, **Конґ. Найсв. Серда Іисуса** 7, **Лазаристы** 17. Дѣти Неп. Дѣвы Маріи 11, **Конґ. св. Духа** 29, **Фрадцисканы** 24, **Капуцины** 23, Доминиканы 16, Бенедиктини 10, Салезіяни 7, **Медіоланска Семинарія Заграничныхъ Миссій** 7, Парѣжска Семинарія **Загр. Миссій** 37, Тов. Іисуса 22, Лі нское Т-во Африканскихъ Миссій 11, Маристы 8, Бѣлы Отцы 13, Вербисты (Soc. Verbi Divini) 14. **(И. Л.)**

— —

Отпусты на чернецкой горѣ и въ ужгородскомъ каѳедр. храмѣ. На Успеніе Божіей Матери, на чернецкой горѣ сошлося 37.000 паломниковъ, пришло 250 процессій. *Причащалося 9280 душъ!* Во навечеріи торжественну проповѣдь произнесъ Архіерей *Петръ*. Вечеромъ проповѣдалъ о. Стефанъ *Решетило*. На самый праздникъ на архіерейской Литургіи отецъ Теофанъ Скиба голосилъ слово Божіе. При обходѣ русски капеллы играли пѣсни маріянски, изъ которыхъ свалявска найлучше преуспѣвала, котора на концѣ Преосвященному заиграла и многолѣтствіе. Украшеніе монастыря и порядокъ хвалитъ отца *Поликарпа Булика игумена*. На отпустѣ появилися знамениты гости изъ Оломоуцу Впр. о. *Др. І. Вашица*, проф. теол. и г. Замыкалъ, редакторъ каѳ. газеты „Našinec". Гости сфотографовали нашу архіерейску Службу и произнесли при обѣдѣ прекрасну бесѣду о каѳолическомъ совокупленію русиновъ и моравянъ. Въ ужгородскомъ каѳедр. храмѣ отбылся отпустъ на Воздвиженіе Ч. и Ж. Креста. Акаѳистъ и торж. архіерейску соборну Службу кончилъ и проповѣдалъ Преосв. Еп. *Петръ*, поблагословивши въ навечеріи и новопостановленный въ каѳедр. храмѣ престолъ СС. Сердца. Новопостановленны престолы Св. Іосифа и Св. Сердца въ годѣ 1927. (на обоихъ странахъ церкви предъ

каноническими сталлумами) хвалятъ ревность вѣрн. и канон. *Ю. Станкая*, пароха каѳ. храма. На отпустѣ проповѣдали еще: В. *Петричкоьъ*, намѣст. по словацки и Msgr. А. *Стойка* секретарь по мадьярски. Число причастниковъ было: 1200.

— —

† **О. Іоаннъ Нижаловскій**, заслѣд. конз., заслуж. намѣст. и парохъ въ Иршавѣ 4. юнія, т. г. въ Бозѣ упокоился. Рожденъ г. 1844., рукоположенъ г 1872. Г. 1909. тит. намѣст., г. 1920. поряд. намѣст., г. 1922. засѣд. конзист. Дѣйствовалъ черезъ долги дисятилѣтія въ Иршавѣ, дожилъ свою золоту Службу, и былъ всегда въ большей мѣрѣ облюбленъ такъ отъ вѣрниковъ, якъ и отъ молодшой свящ. генер ціи, котора въ особѣ егб вообразила себѣ наймилѣйшаго б тька! „**Богъ да помянетъ и обпокоитъ Его!**"

— —

† **О. Іоаннъ Худанъ**, приходникъ въ Брустурѣ 4 юнія т. г. отдалъ душу свою Сотворителю. Рожденъ г. 1968., рукоположенъ г. 1896. Дѣйствовалъ въ Горинчовѣ и Пузняконцахъ, а отъ г. 1903. якъ приходникъ въ Брустурѣ. „**Вѣчнам емѵ памятъ!**"

† **О Августинъ Легеза**, приходникъ въ Инячовцахъ 8. сентября т. г. переселился до вѣчности. Рожденъ г. 1871., рукоположенъ г. 1899. Дѣйствовалъ въ Войчицахъ и Есеновѣ, а отъ г. 1911. якъ приходнихъ въ Инячовцахъ. *Requiem aeternam dona ei Domine!*"

— —

— **Священически назначенія.** Въ епарх. мукачевской: Викторъ Поповичъ адм. Збой, Антоній Нпжаловскій парохъ Вербяшъ, Іоаннъ Сокулъ неопр. сотрудникъ Ужг. Цеголня, Іосифъ Шерегій неопр. адм. Березово, Эмиліянъ Мустяновичъ окр. намѣстникъ выш. верховинскій, Георгій Пагій неопр. сотрудникъ Раховецъ, Георгій Эгрешій адм. Крайниково, Юлій Янковичъ парохъ Худльово, Андрей Енковскій парохъ Заричево, Юлій Микуланинецъ админ. Лѣнци, Михаилъ Митровъ изъ Америки админ. Анталовци, Андрей Медвецкій т. намѣстникъ, Іоанъ Крафчикъ II. намѣст. бодзашуйлокского округа.

Въ епарх. пряшевской: Эмиліянъ Гусаръ приходникомъ до Сабоша, Павелъ Спишакъ доч. приход. до В. Яблонки. *Ad multos annos!*

— —

— **Рукоположенія.** Его Пр. Епископъ *Павелъ* 29-го августа рукополагалъ въ Комлошѣ Павла Спишака и Романа Янковича, абс. богослововъ; въ ужгородской еписк. Каплици же 2. октября высвятилъ

http://rusyns-library.org – «Русинська Бібліотека - ИИФ въ Ужгородѣ» - "Бібліотека Стефана Бендаса", 12.2015

Его Пр. Епископъ *Петръ* Стефана Кираль, доконч. богослова. *Ad multos annos!*

— —

— **Миссійное о во им. св. Іосафата** 17-го окт. т. г. держитъ свое рочное общое собраніе въ ужгородской конзист. Канцеларіи. Программа: о 9. год. архіерейска Служба въ еп. каплицѣ, о 11. г. початокъ; рефератъ о дѣятельности о-ва, выборъ новой пресидіи, рефераты, справоизданія, проіекты. *Запрошуюшся члены и все Духовенство.*

— —

— **Общество Катехитовъ** 17-го окт. т. г держитъ свое рочное общое собраніе въ ужгородской конзист. Канцеларіи. Программа: якъ высше! Початокъ о 4. г. попол. *Запрошуются члены и все Духовенство.*

— —

— **Бразилія Царю Христу.** Бразилійское населеніе недавно отдало прекрасну почесть Сгасителю, Царю народовъ. Правительство Бразиліи порѣшило поставити національный памятникъ для Христа на высокой горѣ Корководо, недалеко мѣста Ріо де Джанейро. Напись будетъ звучати: Най Бразилія живетъ успѣшно въ Твоей любви и набожности до Тебе. Памятникъ будетъ величезный. Сама только голова Христа маетъ быти 6 метровь высока *(Р. С.)*

— —

ЛИТЕРАТУРА.

»Записки ЧСВВ«, томъ II., вып. 3—4. Жовква, 1927. Содержаніе: 1) Статьи, 2) Матеріялы, 3) Miscellanea, 4) Библіографія, 5) Оглядъ присланныхъ книгъ, 6) Присланны період. выданія. Редакторъ о. Іосафатъ Скрутень, ЧСВВ.

Мы уже большеразъ и съ найбольшими похвалами вспомнули о семъ превосходномъ церк.-литературномъ предпріемничествѣ оо. Василіянъ въ Жовквѣ. Сей томъ на 488 сторонахъ великаго формату содержуютъ такожде отъ найлучшихъ писательскихъ силъ теологичной литературы у прикарпатскихъ братій нашихъ перворядны статьи, житеписи, историчны, археологичны студіи, легенды и прочи интересантны записки.

Тѣмъ лучше интересуетъ насъ сей томъ, понеже между писателями видиме и нашихъ оо. Василіянъ. **оо. Глѣбъ Кинагъ,** трудолюбивый магистеръ мукачевскаго новиціята и **Стефанъ Решетило,** ревный миссіонеръ и сотрудникъ нашей газеты маютъ въ нихъ цѣнны диссертаціи (»О посѣщеніо мараморошскихъ монастырей г. 1749.« и »О Маріянскомъ образѣ старинномъ, дарованномъ мукачевскому монастыреви Е. С. Піемъ XI.). Цѣна: 18 зл. марекъ пол.

Было бы дуже хосенно, если бы »Выдавництво оо. Василіянъ въ Жовквѣ« заслало намъ и други свои выданія изъ поля теологичной литературы, чтобы мы плоды прилѣжной дѣятельности оо. Василіянъ въ нашихъ свящ. кругахъ допоручовали и чтобы они и у насъ принесли свои добры учинки!

— —

II. томъ катех. проповѣдей Швилинского мы еще не получили и прото не можеме дати обширнѣйшу рецензію. Цѣна: 20 Кч; заказати у оо. Василіянъ, Ужгородъ.

— —

Священники, которы владѣютъ чешскимъ языкомъ, або по крайней мѣрѣ розумѣютъ по чешски, щиро вручаеме въ вниманіе слѣдующи книги:

1) Фр. Комарекъ: **»Радуйся Маріе«,** 32 майовыхъ проповѣдей. 3—4 стороновы, легки, практичны проповѣди съ прикладами. Цѣлый томъ состоитъ изъ 150 сторонъ, въ цѣнѣ Кч: около 10—12. Прага, 1924.

2) А. Мелка: **»День той будетъ вамъ днемъ памятнымъ«...** 6 проповѣдей на памятны дни народны (3 на 1-го мая и 3 на свято Свободы, 28. окт.). Понеже маеме недостатокъ въ такихъ проповѣдяхъ дуже актуальны и хосенны. Стр. 36. Цѣна Кч: 4. Прага, 1925.

3) Д-ръ І. Конечный: **»Духовны интересы нынѣшны«.** 6 конференційныхъ рѣчей. Великопостны проповѣди особливо интелигентнѣйшой публикѣ отъ ученаго доктора теологіи. Стр. 75. Цѣна Кч: кола 6—8.

4) П. Г. Фрайндъ: **»Культъ Маріянскій«.** 32 майовыхъ проповѣдей изъ нѣмецкого переведенныхъ. Найлучше допоручуетъ ихъ то обстоятельство, что

http://rusyns-library.org – «Русинська Бібліотека - ИИФ въ Ужгородѣ» - "Бібліотека Стефана Бендаса", 12.2015

въ Вѣдни уже первого года постигли 2. выданіе. Стр. 130. Цѣна: Кч 14. Прага, 1926.

5) І. Стрнадъ: **»Рѣчи по письму св. стараго завѣта“**. 19 модерныхъ проповѣдей, въ которыхъ вызначоѣйши особы старого завѣта встрѣчаются съ новѣйшими проблемами. Стр. 90. Цѣна Кч 10.50. Прага, 1926.

6) В. Кнетлъ: **»Дѣти родичамъ«**. 13 по нѣмецкимъ источникамъ систематично составленныхъ проповѣдей о повинностяхъ дѣтей къ родичамъ. Стр. 120. Цѣна: Кч. 12. Прага, 1926.

7) А. **Мелка:** „Sanctissimum“. **37** коротшихъ евхаристичныхъ рѣчей, помощію которыхъ успѣшно ширится интензивнѣйшій культъ СС. Евхаристіи. Стр 130. Цѣна Кч: 14. Прага, 1926.

8) А. Олива: **»Сердце Іисуса источникомъ утѣхи«.** 30 дуже ясныхъ и хосенныхъ наукъ о почитанію Св. Сердца Спасителя. Актуалита ихъ безсомнѣнна! Стр. 68. Цѣна: Кч. 9. Прага, 1926.

9) А. Кашка: **»Ружа таемна«.** 31 оригинальныхъ маріянскихъ проповѣдей автора чешского на мѣсяцъ май. Дуже добрый источникъ къ составленію маріянскихъ рѣчей. Стр. 96. Цѣна: Кч. 12.50. Прага, 1927.

10) А. Олива: **»Рѣчи къ первому св. причащенію«.** 16 бесѣдъ и 6 формулъ обновленія обѣта къ первопричастникамъ. Старанно составленна книга для улегченія пасторизаціи невинныхъ дѣтей. Стр. 66. Цѣна: Кч. 10. Прага, 1927.

11) І. Стрнадъ: **»Церковный рокъ«.** 6 красныхъ предуготовительныхъ бесѣдъ къ найбольшимъ праздникамъ. Стр. 35. Цѣна: Кч. 5. Прага, 1927.

12) Генеральный Схематизмъ всѣхъ рим. и гр.-кат. діецезій Чсл. републики. Частку діецезіи мукачевской составилъ редакторъ »Душпастырь«-я. Сія для каждаго духовника интересантна книга теперь печатается. Цѣна еще неизвѣстна. Появится сего года.

———

Всѣ изчисленны книги засылаетъ оо. Духовнымъ и на умѣренны мѣсячны сплатки: Nakladatelstvi Československé

akciové tiskárny. Praha, II., Panská ul. č. 1.

Особливо допоручуеме ихъ священникамъ на Словенску, которы розумѣютъ по чешски! (А. И.)

———

ОТЪ РЕДАКЦІИ.

Всѣмъ духовникамъ еп-мук.! Къ сему ч. пруложена poštovní poukázka“ къ засланію собранои суммы на дух. семинарію. Виждь: Душп. ч. 7 1927. оф. часть!

Подтатранскій. Пока вопросный коблиновый процесъ не будетъ конечно розрѣшенъ найвышшимъ судомъ, дати вашъ вопросъ безпредметный. Что же до спроваж. распор. к нгр. закона, конгруова комиссія еп. мук. сдѣлала всѣ можливы кроки и п дала проекты чтобы оно интересамъ гр. кав. духовенства отповѣдало. Кроки сдѣланны самособою на отповѣдныхъ мѣстахъ. Привѣтъ!

Богосл. Гопко, Пряшевъ. Переполненъ работами, не могъ я Вамъ доселѣ отповѣди дати. Извиняйте, — теперь уже отпишу! Правда, что жіете въ моихъ вспоминкахъ s panem „doktořem“ spolu! И Ему и Вамъ сердечный привѣтъ!

Многимъ. О „милліонахъ“ нѣтъ жадной позитивной вѣсти, о галлерахъ же (Кч: 150) ишло окремѣшное повѣдомленіе!

Эмерикъ, Пряшевъ. Письмо пришло такъ поздно, что на 30. септ. не было возможно пршенію удавлетворити про недостатокъ физичнаго времени. До слѣдующаго числа запрошу информаціи отъ о. Решетилы и Трчки. Здравствуй!

Сорочинскій. Одно число безъ Тебе! Что до тыхъ короткихъ лѣтныхъ проповѣдей: дѣлай! Замышляеме adinstar „Katolické Kázne“ гомилетичною часткою дополнити Душп. въ прилозѣ, но еще не знаеме, кто бы былъ редакторомъ. бо то требовало бы окремаго человѣка! Videbimus! — но твоя думка на всякій случай практичною останется. Vale!

Ст. Иванчовъ. Еще не могъ започати, но прійдетъ часъ. Редактору брати треба всегда найнужнѣйшій матеріялъ. Серд поздравъ!

К Феделешъ Ваши статьи прійдутъ въ мѣсяци недѣли печати. Тогды будутъ найактуалнѣйшы. Здраствуйте!

А. Торонскій. Радостно привитаю Тебе между соработниками Душпастыря!

П. К. Лучки. Заслалъ 9 чиселъ; 2|27. еще глядаю. Цѣна будетъ Кч: 60. Здравствуй!

Дръ Ю. Г. Америка. Давно заслали мы выказъ рештанечниковъ, и жадной отповѣди! Съ чѣмъ толковати Твое молчаніе? Дуже критично стоиме и прото просиме Твоей пильной помощи! Здравствуй!

А. Я. Серд. спасибо за статьи!

Э. М. На жаль — запоздило!

———

http://rusyns-library.org – «Русинська Бібліотека - ИИФ въ Ужгородѣ» - "Бібліотека Стефана Бендаса", 12.2015

МАГАЗИНЪ И ВЫРОБЪ ЦЕРКОВНЫХЪ ВЕЩЕЙ

КОГУТЪ И НАБИВАНЕЦЬ

ВЪ УЖГОРОДѢ,
УЛ. РАКОВЦІЯ Ч. 11.

Выробляютъ: чашы дарохранительницы кресты.

◆◆◆◆

Заставы. Ризы. Плащеницы.

◆◆◆◆

Гарнитуры до посѣщаня хворыхъ
ВѢЧНѢ ЛЯМПЫ.
СВѢТЕЧНИ. ЛУСТРЫ.

◆◆◆◆

Прекраснѣ образѣ до ношеня изъ бронзу.

◆◆◆◆

Позолоченя старыхъ чашъ и иншѣ одновленя въ бронзѣ, мѣдѣ и срѣбрѣ.

Священникамъ!

Наша книгопечатня выдала книгу

„Протоколы брачныхъ оглашеній“

Конечно потребна и практична книга для пароховъ. Кто разъ ю увидитъ, неотмѣнно купитъ ю. **Цѣна перепл. 100 архов Кч 20.**

учителѣ!

Заведьте в ваши школы Волошинову

АЗБУКУ Подкарпатского языка. **Цѣна брошуровано Кч. .6**

Кто сесю азбуку в первой классѣ елементарноѣ школы заведе, рѣшив раз на всегда языковый вопрос Подкарп. Руси: За сею азбукою слѣдують Волошиновы книги. **Движима азбука, Мала читанка, Велика читанка, Наука стилизаціи, Методична граматика, Велика граматика, Наука о числах и пр..**

http://rusyns-library.org – «Русинська Бібліотека - ИИФ въ Ужгородѣ» - "Бібліотека Стефана Бендаса", 12.2015
Поштовы марки дозволены ч. б. р. 8873-IV-24.

ДУХОВНЫЙ ПАСТЫРЬ

ОФИЦІЯЛЬНЫЙ ОРГАНЪ ЕПАРХІИ МУКАЧЕВСКОЙ

ЧИСЛО 9. **1927. НОВЕМБРІЙ** **РОЧНИКЪ IV.**

ВЫХОДИТЪ КАЖДОГО МѢСЯЦА РАЗЪ ОКРЕМЪ ЮЛІЯ И АВГУСТА. РЕДАКЦІЯ УЖГОРОДЪ, УЛ. КАПИТУЛЬНА Ч. 3.; АДМ. ЕПИСКОПСКА КАНЦЕЛАРІЯ.

ПРЕДПЛАТА НА ГОДЪ .. 60 Кč.
ОДИНОКОЕ ЧИСЛО ..... 6 „
ВЪ АМЕРИКѢ ..... 3 дол.

ОТЪ ИМЕНИ РЕД. КОМИТЕТА ЗА РЕДАКЦІЮ ОТВѢЧАЕТЪ: О. АЛЕКСАНДЕРЪ ИЛНИЦКІЙ, ЗАСѢДАТЕЛЬ И ПИСЬМОВОДИТЕЛЬ КОНЗИСТОРІИ.

СОДЕРЖАНІЕ:

OBSERVATOR: КУДА ОРІЕНТ... ТИСЯ? 487–492. — АПОЛОГІЯ. А. ИЛНИЦКІЙ: Что даетъ коммунизмъ русинамъ на Подкарпатахъ? I. 492-502. — КУЛЬТЪ МАРІЯНСКІЙ. Храмъ славы Маріи. 502—511. — НАШИ ДѢЛА. Пряшевъ и Ужгородъ. 512-514. Священническа касса хворыхъ. 514—516. — АПОСТОЛАТЪ СВ. КИРИЛЛА И МЕѲОДІЯ. Общое собраніе апостолства въ Ужгородѣ. 516—519. — ОБОРОНА ВѢРЫ. Общое собриніе ЦКОВ. въ Ужгородѣ. 519—525. ОБЩЕСТВО СВ. ІОСИФА. Оглядъ реколлекційныхъ миссійныхъ подвиговъ. 525 526 — ПРОПОВѢДНИКЪ. Алкоолизмъ въ проповѣдяхъ. III. 526—533 — ОФИЦІАЛЬНА ЧАСТЬ. Епарх. мукачевска. 533—534. Епарх. пряшевска. 534 536. — НАШИ ВѢСТИ. 536—542. — ЛИТЕРАТУРА. 543—544.

http://rusyns-library.org – «Русинська Библіотека - ИИФ въ Ужгородѣ» - "Библіотека Стефана Бендаса", 12.2015

ЛУДВИКЪ МИШКОЛЦІЙ

уставъ на сготовленіе церковныхъ и священническихъ одеждъ, У ж г о р о д ъ, улиця Радванска, число 68.

Нахожуся симъ часомъ въ состоянію церковны и священнически одежды по **найнизшим цѣнамъ** сготовляти! — Ризы отъ Кч: 600 и высше; завѣсы (прапоры) церковны отъ Кч: 300 и высше; реверенды и цимады отъ Кч: 350 и высше и т. д. На случай потребы, прошу Впр. Духовенство, обратитися къ мнѣ съ довѣріемъ о мустрахъ!

За точну и солидну роботу на ужгородской промысловой выставѣ медаліею и дипломою отличенна гр. кат. фирма!

Иванъ Бегунъ

уставъ на столярску роботу и сготовленіе меблей, Ужгородъ, ул. Варгова.

Телефонъ: 30.

Сготовляю домашны меблѣ и снаряженія церковны в всякой якости, отъ найтуншого до найдорогшого квалитета по умѣреннымъ, реальнымъ цѣнамъ.

Телефонъ: 30.

На ужгородской промысловой выставѣ золотою медаліею отличенна солидна фирма! Вручается **въ** подпороване Впр. Духовенства!

http://rusyns-library.org – «Русинська Библіотека - ИИФ въ Ужгородѣ» - "Библіотека Стефана Бендаса", 12.2015

ЧИСЛО 9. 1927. НОВЕМБРІИ РОЧНИК VI.

ДУШПАСТЫРЬ

ОФИЦІАЛЬНЫЙ ОРГАНЪ ГРЕКО-КАѲОЛИЧ. ЕПАРХІИ МУКАЧЕВСКОЙ И ПРЯШЕВСКОЙ.

Выходитъ каждого мѣсяца разъ окремъ юлія и августа. — Редакція: Ужгородъ, Капитульна ул. ч. 3.; Администрація: Епископска Канцеларія.

Предплата на рокъ 60 Кč
Одинокое число... 6 „
Въ Америцѣ ..... 3 Дол.

Отъ имени Ред. Комитета за редакцію отвѣчаетъ: о. Александеръ Илницкій, засѣд. и письмоводитель Конзисторіи.

Observator:

Куда оріентоватися?

Рефлексіи изъ собранія епарх. обществъ 17. X. 1927. въ Ужгородѣ.

Дуже хосеннымъ будетъ для насъ духовниковъ, собравшихся на семъ собранію, глянути на религійну ситуацію въ нашей епархіи, припозиратися нашимъ ранамъ и недомаганіямъ и увсгляднити наши потребы.

Никто изъ насъ не смѣетъ замыкати очей и закрывати предъ самымъ собою сего, что наша богоспасаема спархія переходитъ отъ колькохъ лѣтъ тяжки, страшны, критичны хвилѣ. На нашу Церковь идетъ *безвѣріе (атеизмъ)* изъ многихъ сторонъ и разными способами. Пекельный куколь безвѣрія насѣваютъ поедны *чиновники. Коммунизмъ* является ex professo разсадникомъ безбожности и религійного росклада. Безвѣріе налазитъ на насъ и подъ *плащикомъ „православія“*. Поедны *партіи политичны, которы* не стоятъ на принципіяхъ христіянскихъ—каѳолическихъ, тутъ и тамъ неспостережено заскѣпляютъ погубну *безбожность*. Сія безбожность ци то полна ци лишь до половины якъ религійный индиферентизмъ всякаетъ въ нашъ русскій народъ и занимаетъ чторазъ ширши области. Наши колись вѣрники, которы приняли *„православіе“* (а ихъ уже тысячи и тысячи), блукаютъ въ темрявѣ безвѣрія теоретичного и практичного. Подавляючое большинство изъ нихъ, — якъ видится — пропало для святой, единой Христовой Церкви и ачей для неба. *Мужеска наша молодежь* по селахъ чторазъ больше отчужуется отъ Церкви и переходитъ въ таборъ атеистичный. Въ *школы* наши *всѣхъ категорій* втискается не лишь дверьми, но и окнами свѣтоглядъ діаметрально противный свѣтогляду христіянскому вообще, а каѳолическому въ особенности. *Численны спортовны общины* коштомъ культуры духа спріяютъ пересадно культурѣ тѣла и звертающи цѣлу увагу на справы туземны, отвертаютъ умы отъ справъ важнѣйшихъ, ибо позагробовыхъ, вѣчныхъ! Нечисленна наша интелигенція чторазъ больше пересякаетъ религійнымъ индиферентизмомъ. — *Пресса* наша русска всѣхъ оттѣней малыми выимками пошла въ службу явного або прикрытого еще атеизма. Всѣ факторы и пропагаторы нехристіянского свѣтогляда, хотя межи собою не сходятся въ всемъ, *идутъ одною фалангою* противъ каѳолической Церкви и ея возвышенныхъ началъ.

Сяка въ головныхъ чертахъ поставлена діагноза нашего религійнаго стана. Сяку діагнозу ставлятъ и наши братья латинники, которы до насъ загощуютъ и люде изъ позаграницъ нашей державы. Отвѣтны релаціи ачей идутъ про насъ и на компетентны мѣста. То закрывати не можно и не смѣеме прежде всего мы духовники, которыхъ первою задачею боронити интересовъ Христо-

http://rusyns-library.org – «Русинська Бібліотека - ИИФ въ Ужгородѣ» - "Бібліотека Стефана Бендаса", 12.2015

выхъ и въ первыхъ рядахъ боротися противъ безвѣрія и модерного поганства.

А якое становище занимаеме взглядомъ сей атеистичной, опасной пропаганды мы духовники? Се важный вопросъ, который надо намъ поставити и искати на него обіективного ответа.

Вправдѣ — хвалити Господа — не хибуетъ у насъ свзщенниковъ, которы вполнѣ свѣдомы своихъ обовязковъ, помимо матеріяльной бѣды и недостатковъ, съ цѣлою посвятою отдаются интересамъ св. Церкви и вѣчному спасенію душъ. У насъ въ послѣдныхъ лѣтахъ число реколлекцій и миссій, св. Сповѣдей и Причастій, число церковныхъ организацій взросли такъ, якъ николи предъ тымъ. Живый культъ Пресв. Евхаристіи убольшается съ дня на день. Въ слѣдъ за тымъ поступаетъ тоже и скрѣпляется каѳолическа свѣдомость и всякаетъ въ душу и животъ нашего народа. И се ясны, похвалы достойны черты нашего духовенства.

Но на жаль суть межи нами таки, которы если не неприхильное до акціи каѳолической занимаютъ становище, то по крайней мѣрѣ холодное и индиферентное. Межи духовенствомъ нашей епархіи вытворилися *двѣ группы*. Одны, полны ревности для Божой справы, стаютъ въ первы ряды до борьбы съ безвѣріемъ и ажь до утомленія и полного вычерпанія стоятъ на фронтовыхъ позиціяхъ. Други, и тыхъ на жаль ачей больше, которы ци то для властной выгоды, ци для якогось опортунизма, ци може „страха ради юдейска“, спочиваютъ далеко отъ фронта и отдалися квіетизму, безжурной нерадивости и благоденствію. Интензивной пасторації, якой пожадаютъ отъ насъ священниковъ всѣхъ безъ выимки нынѣшны обстоятельства, они боятся и рукою къ ней доткнутися. Организаціонна акція церковна имъ чужа. Фреквентація св. Тайнъ у ихъ приходахъ неизвѣстна. Культа Пресв. Евхаристіи якъ бы не было; по ихъ думкѣ се латинизація. Духъ миссійный имъ не по смаку, ибо миссія заставила бы ихъ до позитивной роботы душпастырской. Найдутся и сяки, которы на своего ревнѣйшого собрата дивлятся незадовольствіемъ, что онъ уводитъ „новости“; безпокоятъ его и метаютъ ему подъ ноги колоды, а часомъ и болото острой критики и осуджованія.

Два роки тому назадъ, коли то схизма розширялася и занимала что-разъ то ширши области и загрожовала нашей экзистенціи, заинтересованіе ся акціею каѳолическою было у насъ живѣйшое. Мы ставали до роботы, чтобы огень сълокализовати, а своихъ вѣрныхъ изоловати отъ схизматическихъ вплывовъ. И Богу дяковати поступъ схизмы задержался завдяки архіерейскимъ посѣщеніямъ нашего любимого *Архіерея Петра* и миссійной акціи. Однакожь схизма, хотя не идетъ впередъ, но тоже не уступаетъ. Забранны церкви и маетки мы съ большой части достали назадъ, но схизма не гинетъ, а *укрѣпляется*. Навертается изъ схизмы зникающій процентъ, подавляючое большинство перейшло черезъ „православіе“ въ явный атеизмъ. Дакому выдавалося, что схизма у насъ переминаючое явленіе, теперь мусиме констатовати съ болѣзнею сердца, что чѣмъ кто долгше перебываетъ въ схизмѣ, тѣмъ менша надѣя на его наверненіе и соединеніе съ св. каѳолическою Церковью. Въ борьбѣ съ схизмою мы досѣ стояли въ *дефензивѣ*, въ *офензиву* мы еще не перешли, утраченыхъ областей не отзыскали и ледва скоро можеме взятися до рѣшучого офензивного крока. *А се певно задача насъ священниковъ; мы до ней въ первой мѣрѣ призванны!* А много-ли межи нами сякихъ, которы сею справою серіозно интересуются и до ней серіозно за-

http://rusyns-library.org – «Русинська Бібліотека - ИИФ въ Ужгородѣ» - "Бібліотека Стефана Бендаса", 12.2015

бираются? Мы попали въ нѣкій дивный летаргъ. У насъ слѣдна стагнація. Гдеяки изъ насъ прибиты матеріяльными недостатками, съпустили руки и вмѣсто братися до интензивной душпастырской дѣятельности, чекаютъ спасеніе отъ якогось *сусѣда*, который подвигнулъ бы ихъ изъ матеріяльной бѣды и однымъ махомъ положилъ конецъ несчастной схизмѣ и безвѣрію. Но марно чекаютъ. Лихо убольшается, а сподѣвана помощь не приходитъ и ледвы даколи прійдетъ. Бѣда намъ, коли въ Церкви будутъ порядокъ заводити не мы духовники, но свѣтски люде!

Частина нашего духовенства въ послѣдныхъ лѣтахъ оттягнулася отъ интензивной працы душпастырской симъ, что съ завзятіемъ и ревностію, достойною красшой справы, взялися обороняти *нашу русскость* отъ непріятеля не дѣйстного, но фикційного, вымріяного, а тымъ часомъ, хотя можетъ и не свѣдомо отдалися дѣлу, которое несетъ шкоду интересамъ каѳолическимъ и приготовляетъ почву подъ схизматическій посѣвъ.

Не запускаемеся въ детайли, но фактомъ есть безсомнѣннымъ, что духовники наши подѣлены, что пропасть межи обома группами поглублюется и что сей фактъ сильно перепонюетъ, а и унеможливлюетъ каѳолическу акцію. Если сей станъ дальше будетъ держати, то добра намъ несподѣватися. Ворожій таборъ будетъ занимати всегда новы области, мы будеме тратити энергію на непотребны и погубны споры и тратити грунтъ подъ нашими ногами.

Первое таже дѣло низложити братоубійное оружіе, всѣ справы сеземны, личны, або общи и поддати интересамъ Божимъ и безъ взора на наши убѣжденія политичны, національны, або яки тамъ инши, стати въ одинъ сильный съорганизованый фронтъ до борьбы съ *общимъ найбольшимъ ворогомъ Божимъ и нашимъ, безвѣріемъ и модернымъ поганствомъ!* Крайна пора пробудитися изъ просонія, крайна пора всѣмъ намъ поднестися на высоту идеаловъ Христовыхъ; послѣдный уже часъ пойти въ еднотныхъ, сильныхъ рядахъ на завзятого, небезпечного ворога! Интензивна, постоянна пастораційя съ всѣми тыми, что она беретъ въ свою программу, таже миссіи, реколлекціи, церковны организаціи, добра пресса и прочое, най будетъ для насъ всѣхъ первою и найважнѣйшою задачею, най насъ всѣхъ згуртуетъ въ едно и провадитъ въ завзяту борьбу ажь до полной побѣды Божой справы, которой мы священники по Божому званію должны служити! *Bonum Ecclesiae Catholicae aeternaque salus animarum suprema lex esto*!!!

АПОЛОГІЯ.

А. Илницкій:

ЧТО ДАЕТЪ КОММУНИЗМЪ РУСИНАМЪ НА ПОДКАРПАТАХЪ?

II.

Отчизна и коммунизмъ.

По набоженскому чувству, въ смыслѣ котораго певный внутренный голосъ души кажетъ намъ, что мы не для сего дочасного свѣта сотворенны, но за гробомъ вѣчный животъ ждетъ насъ, — одно найблагороднѣйшое чувство у человѣка: почутіе патріотизма. Въ той широкой родинѣ всего человѣчества, которa дѣлится по свѣту на столь много розличныхъ народовъ, занимаетъ опредѣленное мѣсто и та народность, къ которой я себе причисляю, она есть для мене дорога и мила. Видь, гордо спѣваетъ дѣтина въ школѣ, юноша въ читальнѣ, дорослый на празденствѣ по всѣхъ русскихъ Подкарпатахъ: **»Я русинъ былъ, есьмъ и буду, я родился русиномъ...«** Колись тяжше было, но теперь въ славянской отчизнѣ въ любви

http://rusyns-library.org – «Русинська Бібліотека - ИИФ въ Ужгородѣ» - "Бібліотека Стефана Бендаса", 12.2015

соединяюся въ узшу родину съ моими словацкими и чешскими братіями для серіозной роботы, чтобы та мила славянска отчизна, чсл. република процвѣтала. Чувство тое, которое съ любовію привязуетъ мене къ родной землѣ и тымъ ширшимъ границамъ, которыми заключается моя отчизна, называется патріотизмомъ. (Отъ латинского слова патрія=отчизна — происходящое понятіе патріотизмъ означуетъ: прихильность къ отчизнѣ). Знаю, что изъ сего понятія происходятъ для мене права и повинности. Выбирати пословъ, подложитися съ родиною и маетками въедно подъ хранительство отчизны и пр., то суть мои права; участвовати въ общихъ терьгахъ, обороняти отчизну и подчинитися законамъ, то суть мои повинности. Дани (порціи) при своемъ худобствѣ тяжко плачу, но однакъ знаю, что то не утраченны гроши, ибо изъ даней своихъ гражданъ и иныхъ своихъ доходковъ будуетъ держава (отчизна) больницы (шпиталѣ), гдѣ худобны безплатно лѣчатся; школы, гдѣ молодежь просвѣщается; фабрики, гдѣ безроботный хлѣба достанетъ; сиротинцы, гдѣ залишенны дѣти воспитаются; хижи худобныхъ, гдѣ жебраки отъ смерти спасаются и многи прочи заведенія, которы служатъ для общого добра гражданъ. И войско и урядниковъ маетъ держава; все то, въ цѣли безпечности и порядного управленія отчизны, жадаетъ жертвы отъ гражданъ, — и я повиненъ жертвовати на престолъ отчизны, котора обезпечуетъ мнѣ въ рамкахъ законовъ **свободу, ровность и братерство.**

Не хвалюся съ тымъ, что моя отчизна то земскій рай, но знаю, что **коммунистична держава лишь для малого числа завзятыхъ коммунистовъ »рай«, для другихъ же верствъ человѣческихъ погибель и пекло** въ тѣсномъ смыслѣ слова! Якъ то доказати? Позирайте на несчастливу Россію. Кто управляетъ отъ рсволуціи Россіею? Троцкій — Бронштейнъ, Стекловъ — Нахамкесъ, Мартовъ — Цсбербавмъ, Зиновьевъ — Апфелбавмъ, Каменевъ — Зилберштейнъ, Володарскій — Когенъ, Камковъ —

Катцъ, Радекъ — Цавбельзонъ, Литвиновъ — Финкелштейнъ, Ленинъ — Цедерблумъ и пр.... Ци такъ, что съ подобными имснами стрѣтился уже ты — солодкій брате — и дома въ твоемъ селѣ? И что принесли для тсбе таки и подобны имена? Корчму, гшефты, куплю-продажу, табулацію, лицитацію и жебрачу палицу. Памятаешь еще на **Эгана,** на **Барту** и на верховинску спомоществующу акцію? Ци не таки — якъ высше — имена давили тогды тебе? Но тебе давили тогды изъ господарской толко стороны, въ Россіи же сейчасъ на шею ступаютъ тому, кто по твари своей не подобается большевицкой буржоазіи. Або якъ думаешь, что бы глядали на горькомъ хлѣбѣ выгнанства въ Франціи, Англіи, Нѣмеччинѣ, Сербіи, Австріи а и у нашей репубикѣ черезъ десятилѣтіе соти тысячки русскихъ гражданъ, если бы давалъ имъ спокойной отчизны на только выхваленый коммунизмъ? Но не даю тебѣ больше вопросовъ; а приведу отповѣдь на всѣ дотеперѣшны изъ устъ самого русского соціалъ-демократа, извѣстного **Бурцева.** Онъ былъ увязненъ еще подъ царскою владою изъ причины протидержавной дѣятельности. Коли высвободился изъ вязницы и видѣлъ, что большевики знищили царство, радостію перенялся, что народу его до сихъ поръ угнетенному, зорѣетъ уже лучша будучность. Но окламался. Окламался такъ горько, что уже года 1919. выдалъ отвертый листъ подъ надписомъ: »Клятва вамъ большевики!« Въ томъ листѣ кличетъ до цѣлого культурного свѣта, якъ обесчестили и уничтожили коммунисты отчизну Россію. Между прочими пишетъ такъ: »Цѣлый часъ кричалисьте противъ кары смерти, но потомъ завели то вы сами яко системъ (порядокъ) до каждоденности... и цѣлу Россію покрылисьте трупами. Заставалисьтеся за свободу печати, но сталисьтеся сами такими цензорами (давителями свободной мысли). якихъ Россія никогда не видѣла. Былисьте противъ вязницъ (темницъ)... а сами увязняете людей безъ суда и выслуханія. Голосилисьте миръ, а далисьте

http://rusyns-library.org – «Русинська Бібліотека - ИИФ въ Ужгородѣ» - "Бібліотека Стефана Бендаса", 12.2015

войну, запламенящую цѣлу Россію. Говорилисьте о хлѣбѣ и далисьте людямъ камень. Былисьте противъ тяжкихъ даней (порцій), а сами ограбилисьте отъ отчизны миліярдовъ... Вы за полъ года цѣлу Россію перевернули и покрыли ю смуткомъ«. (»Черв. Словенско«, ст. 63). То есть таже та счастлива совѣтска отчизна, гдѣ нѣтъ класовыхъ роздѣловъ, гдѣ всѣ однаки, гдѣ въ свободѣ купается все! Что кажетъ **Бурцевъ** днесь, если уже въ початку такими страшными правдами кидалъ до главъ большевицкимъ предакамъ?

Въ годѣ 1921. ужасна вѣсть перебѣгла цѣлымъ свѣтомъ: **»Россія голодуетъ!«** — »Голодъ захватилъ 16 губерній; голодуетъ 35, изъ нихъ 19 милліоновъ людей уже гинетъ въ мукахъ голодовой смерти; 9 милліоновъ голодающихъ дѣтей; 6 милліоновъ вышло изъ городовъ и селъ и тягнетъ на Москву, Украину, Туркестанъ и Сибирь; отиграваются борьбы между голодающими и совѣтскою армадою (войскомъ), котора не пущаетъ ихъ до Москвы; родичи залишаютъ дѣтей и утѣкаютъ, куда ихъ очи ведутъ; матери кидаютъ дѣтей до Вольги, а сами топлятся такожь; **влада коммунистовъ стоитъ безъ силы и утрачаетъ голову предъ грознымъ дѣломъ своихъ рукъ;** коммунистичны диктаторы (самовладцы) еще и предъ такою неслушанною, всенародною загибелію **не хотѣли** припустити, чтобы къ захранной чинности были притягненны широки народны силы и сей **поступъ ужасной самоволѣ** вызвалъ общое побуреніе въ Россіи, Европѣ и Америкѣ; **голодаючіи людски костры вкрадутся за темной ночи въ кладбище, чтобы выграбали трупъ того, который въ дни умеръ, чтобы розсѣкли на части и тымъ ѣдломъ продолжили свой угасаючій животъ, и само то дѣютъ не разъ родичи съ трупами дѣтей своихъ;** кто есть винникомъ? Сухо есть отъ Бога, но голодъ отъ людей! — кажетъ русска пословица. **На коммунистичной владѣ лежитъ вина взникнутія голода!** Та влада, котора вергла отчизну до гражданской войны, котора подломила постоянными

немилосердными реквизиціями господарство стомилліоновой газдовской верствы — та влада виновата въ голодовомъ несчастію... Но то еще мало. **Большевицка влада,** котора задусила успѣшный поступъ при помощи голодающимъ, есть винна еще и въ томъ, что **розширила** такъ **и убольшила страсти и розсягъ голода.** Влада, котора ведется лишь взглядами политицкихъ успѣховъ, — шпекулуетъ съ голодомъ, будучи готова загубити еще милліоны человѣческихъ животовъ только **прото** чтобы продолжила свое существованіе, чтобы укрѣпила свою для народа погубну власть, — та **есть винна и заслужитъ кару!«** Все то не кажу я тебѣ изъ воздуха — милый брате, — но **Сергей Ивановичъ Гладкій,** россіянъ пишетъ то на основѣ певныхъ источниковъ и пишетъ еще страшнѣйшое, что: **»родичи забиваютъ своихъ дѣтей и наоборотъ и ѣдятъ ихъ, чтобы спастися отъ голодовой смерти«. »Агенты коммунистичной »чреззвычайки« человѣческимъ мясомъ (помершихъ) удержуютъ 10 родинъ въ публичной кухни черезъ больше тыждней!«** (В. С. И. Гладкій: Голодъ въ Россіи«, ст. 10—17. и 20—32. Братислава, 1921). Россійска газета »Экономическая жизнь« съ 10. февр. 1925. пишетъ, что въ голодающихъ губерніяхъ Россіи **1, 600.000 дѣтей** есть **выставлено голодовой смерти.** Г. 1924. **въ самой губерніи Астрахань 70.000 людей умерло голодомъ.** И гдѣ такъ немилосердно выгинуло обывательство, самопонятно не обробляются земли, но стоятъ пусто и залишснно, чтобы въ слѣдующихъ рокахъ еще убольшалася трепетлива бѣда!

Одинъ русскій профессоръ университета выраховалъ, что въ всемірной войнѣ загинуло въ Россіи полдруга милліона людей, **за** первы же **3 роки коммунистичной революціи** и влады **загинуло** тамъ же мечемъ, огнемъ, кулею, темницею, голодомъ и бѣдою **25 милліоновъ человѣкъ!**

То суть данныя съ годовъ 1921—25., — а что потому? — Телеграфична агентура »ЦЕПС« съ 18. септ. 1927., таже въ найновѣйшихъ часахъ голоситъ всей

http://rusyns-library.org – «Русинська Бібліотека - ИИФ въ Ужгородѣ» - "Бібліотека Стефана Бендаса", 12.2015

свѣтовой прессѣ, что: Послѣдны числа московскихъ совѣтскихъ новинокъ признаваютъ, же число залишенныхъ дѣтей въ радянской Россіи не уменьшается. Въ Ленинградѣ (Петроградѣ) упалъ уже первый снѣгъ, а приближающася зима принуждаетъ опущенныхъ дѣтей, чтобы по дотеперѣшному засвѣдченому обычаю тягли изась на югъ, до теплѣйшихъ краевъ... Заботою комиссаріята освѣты было установленно, что **найбольшій процентъ опущенныхъ составляютъ дѣти роботническихъ родинъ.** Что тычется вѣка залишенныхъ дѣтей, есть 72 процентовъ во вѣку отъ 3 до 13 лѣтъ. Только 28 процентовъ дѣтей было старшихъ 13 лѣтъ. Громадное явленіе опущенныхъ дѣтей не можно однакъ въ нынѣшныхъ обстоятельствахъ обмежити, понеже то маетъ глубши причины. Есть то всеобщій розвратъ въ русской родинѣ по войнѣ, недостатокъ заботы родичей о властны дѣти, часточно же и обща безроботица, по причинѣ которой старши дѣти нигдѣ не можутъ ухилитися«. (Л. Л. Прага, ч. 141/27.).

Видишь — солодкій брате русине — якій то »рай« совѣтска Россія?! Якое отечество даютъ каты — лениновцы бѣднымъ русскимъ людямъ? Видь **Россія, то наша найблизша и найбольша кровна Родина!** Ци не стиснется твое сердце въ болѣзни, ци не прослезишься, когда видишь, что Она страждетъ такъ ужасно подъ жесточайшимъ тираннизмомъ (страховладою) безбожного и безотечественного коммунизма?

Жадаешь и для себе, въ републики чешскословенской таку »заботливу отчизну«, котора плодитъ разбойниковъ-убійцевъ, голодову смерть и людоѣдство? Назначи себѣ добрѣ, что коммунизмъ не знаетъ ани Бога, ани милосердія, ани отечества, ани патріотичного почутія! »Коммунизмъ, якъ **озвѣрѣніе человѣка,** коренится въ пострадавшей отъ первородного грѣха человѣческой природѣ«. (М. В. Заринъ, въ газ. »Вѣра и Родина«, Парижъ, ч. 32—33/27. ст. 218). Варуйся таже отъ коммунизма, якъ отъ найбольшого грѣха!!!

Родина и коммунизмъ.

Сотворитель далъ до сердца человѣческого родинну любовь и та любовь есть не только украшеніемъ, но и драгоцѣннымъ сокровищемъ: благословеніемъ человѣчества. Знаеме всѣ, яка розлука есть по сему взору между человѣкомъ и звѣрятамъ. Рыба и жаба сейчасъ плавлетъ, коли народится; курчатко и качатко по пару тыжднями не потребуетъ уже оборону квочки; теля и жеребьонокъ (чиковъ) по пару мѣсяцей обойдется уже безъ матери; а конечно каждое звѣря у скорый часъ забудетъ своихъ сыплодителей, ихъ дале уже неспознаетъ, за ними не тужитъ, съ ними хоть коли побіется и ихъ покусаетъ. Человѣкъ есть въ семъ взгляду выимкою изъ всѣхъ сотвореній, ибо онъ потребуетъ родичевскій дозоръ, а старостливое воспитаніе черезъ долги роки. Человѣкъ на родичовъ никогда не забудетъ и золоту связь родинной любви ани сама коса смерти не росторгнетъ.

И —вотъ — **соціалисты и коммунисты** хотятъ и ту солодку и золоту родинну связь по гробіянски росторгнути! Они бо: а) **голосятъ розлуку супружества,** б) **отбираютъ дѣтей отъ родичовъ** и в) **хотятъ мати »вольну любовь«.** И что мы на то скажеме?

1) **Полна розлука никогда не смѣетъ быти дозволена, ибо иначе розлукамъ не было бы конца.** Цивильны законы повсюду улегчаютъ розлуку и что является въ слѣдъ того? Въ Франціи г. 1884. было 1600 розлукъ; г. же 1923. уже 23 тысячи. Въ самой Празѣ больше тысячей розлукъ переведстся рочно по »цивилски« и таки розлученны женщины съорганизовалися въ »сполокъ розведенныхъ дамъ (панѣй)«; 2) **Розлука есть несчастіемъ для мужа,** ибо онъ тѣмъ вступитъ до распусты и пропадетъ въ мравномъ болотѣ; 3) **Розлука есть большимъ несчастіемъ для жены,** ибо продавати будетъ свое тѣло, або въ лучшомъ случаѣ возьметъ въ руки жебрачу тайстру найпаче тогды, если и дѣти голодны; 4) **Розлука найбольшое несчастіе для дѣтей,** понеже они ростутъ

http://rusyns-library.org – «Русинська Бібліотека - ИИФ въ Ужгородѣ» - "Бібліотека Стефана Бендаса", 12.2015

безъ родительского дозора и разбойничими мравами приодѣются уже отъ первистой молодости...

»Яже Богъ сочета, человѣкъ да не разлучаетъ« — казалъ **Христосъ** евреямъ, коли звѣдалися, можетъ-ли мужъ отпустити жсну свою. Къ сему приказу придержуется Церковь, когда строго заступаетъ нерозлучительность супружеской связи противъ всякого діявольского напада. Розумѣется, что **гдѣ нѣтъ той нерозлучительности, тамъ дозволено и дѣтей отобрати отъ родичей.**

»Ребенокъ (дѣтина) принадлежитъ тому обществу, въ которомъ онъ родился, а не обществу своихъ родителей. Когда родители говорятъ »моя дочь, мой сынъ«, это право съ соціялистической точки зрѣнія ни на чемъ не основано. Общество можетъ довѣрити воспитаніе дѣтей родителямъ, но можетъ и не довѣрити«. То цѣлкомъ ясны слова къ сему вопросу изъ Азбуки коммунизма, ст. 140. »Дѣтя не принадлежитъ родичамъ, но муситъ поважоватися, яко прирастокъ (общества)... Дѣти най отберутся сейчасъ отъ сосцъ материнскихъ и най отдадутся на воспитаніе державѣ (коммунистичной), котора постарается о ихъ воспитанію на свободномъ закладѣ, безъ набоженства«. (Бебелъ: »Жена«, ст. 183, 323.). Еще яснѣйше выразится одинъ другій коммунистъ: »Видь человѣкъ есть лучше розвитое звѣря, и прото **мати не маетъ на свое дѣтя большого права, яко корова на свое теля«.** (Яикусъ: »Мало поздше«, ст. 54). До тыхъ свѣтлыхъ бесѣдъ не маеме додавати ничего, но что съ **»вольною любовью«**?

»Вольна любовь« есть жадостью соц. демократовъ и коммунистовъ! — И что то за любовь? Послухайме: »...будеме женитися не до смерти, а только на короткій часъ, а то еще навпередъ на пробу...« (»Арбайтерцайтунгъ«, нѣмецки роботницки новины, 23. апр. 1890). То есть початокъ вольной любви, коммунистическое же продолженіе такое: »Если любится тебѣ быти съ нѣкою женою, будь съ нею доки дяку маешь. А если уже не любится тебѣ, возьми себѣ другу, третьу, четверту, або и соту!« — **»Коли двое людей любится, то най жіетъ съ собою — безъ взгляду на всѣ инши обставины — и най жіетъ съ собою только доти, доки любится«.** То есть засада коммунистичныхъ вольнолюбовниковъ. И къ тому примѣчаетъ одинъ извѣстный ученый писатель: »Возьмите припадъ, что черезъ 20—30 лѣтъ жіютъ съ собою человѣкъ и жена, а маютъ дасколько дѣтей. Жена уже постарѣлася, збрыдла — але ея мужь еще охотный до любви и залюбился до якой то бѣднѣйшой, молодой и ладной дѣвчины, а она такожде полюбила »старого« задля грошей... Ци въ имени вольной любви маетъ право сей »старый« нагнати свою жену, чтобы оженитися по коммунистическому рецепту съ молодою дѣвчиною? А где справедливость — та элементарна справедливость? А что было бы съ дѣтьми?, съ ихъ воспитаніемъ?, съ родиннымъ житіемъ? Вольна любовь такожде хочетъ »рай« уладити на земли, але той рай скоро замѣнился бы въ пскло!« (Дръ Костельникъ: »Границы демократизма«, ст 128).

А россійски коммунисты ту вольну любовь въ своихъ совѣтахъ сдѣйстнили, коли принесли законъ, по которому дѣвки и жены отъ 16. до 40-го года »одержавлены«. (Дуже интересантно, что высше уже нѣтъ!). Мужи достанутъ »картки вольной любви«, а дѣвчата-жены мусятъ »пристати« къ тому мужу, который будетъ имъ »придѣленный« самопонятно на дочасное только »сожитіе«. (»Черв. Словенско«, ст. 9.).

Теперь же подумайте — дороги пріятели — на ваши жены, дѣвочки и мамки. И подумайте на то, что если допоможете коммунистовъ и соціялистовъ къ пановапію, то и на нихъ прійдетъ рядъ съ тѣмъ »одержавленіемъ« и тѣми »картками«! Ци не трепечете вы отъ того страшного драка — коммунизма? **Коммунистамъ и циганамъ съ вольною любовью, — а мы жійме чисто въ нерозлучительномъ, христіянскомъ малженствѣ!**

http://rusyns-library.org – «Русинська Библіотека - ИИФ въ Ужгородѣ» - "Библіотека Стефана Бендаса", 12.2015

Слѣдствія »вольной любви« въ большевицкой Россіи.

Теперь къ вамъ обернуся, Русски Жены и Дѣвочки на Подкарпатахъ и укажу вамъ оденъ гнусный образъ о тыхъ »успѣхахъ«, которыми хвалится коммунистична вольна любовь въ несчастливой Россіи. Образъ скарѣдный — правда — но одновременно дуже поучительный для васъ. Извините, но я мушу его — правды ради и напоминанія — вамъ показати — вотъ:

Забытымъ фронтомъ называетъ московска газета **»Правда«** фронтъ борьбы съ проституціей. (Проституція то торговля женщинъ съ своимъ тѣломъ). С. **Данишевскій** говоритъ въ »Правдѣ«, что въ настоящее время нѣтъ точныхъ данныхъ о размѣрахъ проституціи, но »если взять (возьмеме) нѣкоторыя случайныя данныя, то окажется, что это соціальное (общественное) зло приняло у насъ за послѣднее время такіе размѣры, что объ этомъ стоитъ (треба) поговорить. Такъ въ Москвѣ по даннымъ учета дѣтской проституціи выяснилось, что на одномъ только Курскомъ вокзалѣ (жел.-дор. станція) имѣется до 300 проститутокъ, изъ коихъ (которыхъ) 15% несовершеннолѣтнихъ (отже: дѣтей дѣвушекъ сказенныхъ!) Такова же картина (образъ) и на остальныхъ многочисленныхъ московскихъ вокзалахъ. Судя по отрывочнымъ и неполнымъ даннымъ, приходится признать (треба признати), что количество женщинъ, занимающихся проституціей (торговлею тѣла) въ одной только Москвѣ, насчитывается (числится) 10-ки тысячами. О размѣрахъ проституціи косвенно (приблизительно) можно еще судить по количеству венерическихъ (кровныхъ) заболѣваній... Въ общемъ въ теченіе года въ Москвѣ можно насчитывать (числити) до 50.000 свѣжихъ зараженій венерическими болѣзнями«. (З. П. ч. 14/927).

Подумайте таже дуже добрѣ — милы Русски Жены и Дѣвчины, что укрѣпленіе коммунизма на Подкарпатахъ означуетъ для васъ страшно велику опасность! Вольна любовь по коммунистичному предпису сдѣлала бы васъ простыми предметами торговли въ рукахъ торговщиковъ съ »живымъ мясомъ«! Вы стояли бы въ родинѣ безъ чести, безъ чистоты, безъ самоопредѣленія,— якъ просты и бездушны средства въ рукахъ »пановъ комиссаровъ«! Не забудьте, что смрадъ коммунизма и душу и тѣло забиваетъ и ведетъ просто въ преисподныя! **Коммунизмъ, якъ найопаснѣйша зараза муситъ счезнути изъ среди милыхъ горъ и долинъ по всемъ Подкарпатью, — то жадаетъ вашъ властный интересъ: материнска а женска честь и драгоцѣнна дѣвическа чистота!** »Партія худобныхъ« есть худобна по истиннѣ, ибо кто къ такой партіи приключился и не вытверезился, утратилъ все и не останется для него для будущихъ уже ничего утрачаемого!

(Продовженя слѣдуетъ).

КУЛЬТЪ МАРІЯНСКІЙ.

ХРАМЪ СЛАВЫ МАРІИ.

„Велѝчитъ дꙋ́ша моѧ̀ Гд҃а, и҆ возра́дора́довасѧ дꙋ́хъ мо́й ѻ҆ Бг҃ѣ Спа́сѣ моє́мъ Ꙗкѡ̀ призрѣ̀ на смире́ніе р҃вы̀ своеѧ̀, сѐ бо ѻ҆тъ ны́нѣ ᲂу҆блажа́тъ мѧ всѝ ро́ды. (Изъ пѣсны Пресв. Богородицы).

Надзвычайно велику и важну ролю граетъ Пресв. Дѣва Марія въ дѣлѣ откупленія человѣческаго рода. Св. Отцы не вагаются называти Ю »Полспасительницею« и »Полоткупительницею« свѣта. Бо въ правдѣ никто изъ людей не стоялъ въ такъ тѣсныхъ относинахъ къ Іисусу Христу, никто не здѣлалъ и не дѣлаетъ только въ справѣ спасенія, якъ Пр. Д. Марія. Перегляньме уважно исторію всѣхъ вѣковъ и всюды при особѣ Іисуса видиме и Пресв. Его Матерь. Она по Іисусѣ была отъ вѣковъ наймилѣйшимъ предметомъ любви, контеплаціи и уподобанія Божого. При первой обѣтницѣ Спасителя, данной въ раѣ нашимъ прародичамъ, выступаетъ Она въ полномъ блеску и красѣ, яко та, котора маетъ стерти голову пекельного врага. Якъ Спаситель свѣта, такъ и Непорочна Дѣва есть предметомъ предсказованій

http://rusyns-library.org – «Русинська Бібліотека - ИИФ въ Ужгородѣ» - "Бібліотека Стефана Бендаса", 12.2015

цѣлого ряда великихъ пророковъ Стар. Завѣта. Якъ І. Христа такъ и Пресв. Богородицу загально очековалъ не только народъ жидовскій, но и весь родъ человѣческій. Пресв. Дѣва Марія беретъ участь въ откупленію людей до той степени, что Пресв. Тройца робитъ то якъ бы подъ певнымъ взглядомъ, зависимымъ отъ волѣ и згоды Маріи. Предвѣчный безконечный Богъ очекуетъ на Ея важное: »буди« — »най станется«. Цѣлыхъ 40 сотокъ лѣтъ чекало Слово Божое съ воплощеніемъ только прото, что очековало на Непорочну Марію. Не будь Маріи, такъ свѣтъ лежалъ бы еще погруженный въ мраку незнанія и въ узляхъ грѣха.

А коли уже Сынъ Божій является въ нашей природѣ, то и тогды видиме кодо него Марію.

Въ воплощенію чуеме Ея призволеніе, по рождествѣ видиме Спасителя на рукахъ Матери-Дѣвы, въ житію укрытомъ Она кодо Іисуса, такъ и подъ Крестомъ, на которомъ Христосъ отдаючи на распятіе Свое Тѣло задосить учинилъ за грѣхи свѣта, и тамъ стоитъ Марія и споитъ свою жертву съ жертвою Своего Сына. Но еще и съ тымъ не конецъ.

По загальной наукѣ Св. Отцевъ въ жадной душѣ не родятся овочи спасенія безъ участи и дѣланія Маріи. Она есть проводомъ, черезъ который до души человѣка вплываетъ Божа благодать. »Марія—якъ кажетъ бл. п. великій Папа Пій Х. въ своей ювилейной энцикликѣ съ 2. фебр. 1904. г.--есть по І. Христѣ найвызначнѣйшою подставою, на который маетъ взноситися будова вѣры въ всѣхъ вѣкахъ«.

Той самъ Пій Х. тамже кажетъ, что »нѣтъ лучшой и безпечнѣйшой дороги къ познанію и любви Христа, якъ Марія«. Нѣтъ такожде — кажетъ онъ дальше — легшого середника, чтобы споити всѣхъ съ І. Христомъ и черезъ Него статися цѣлковито дѣтиною Божою и у непорочной святости поступати предъ Божимъ лицемъ«.

Якъ правдивыми тѣ слова, выстарчитъ только кинути окомъ на тыхъ, которы хотѣли иншою дорогою достатися до Іисуса, якъ черезъ Марію, а еще больше на тыхъ, которы совсѣмъ откинули правдивый культъ и набоженство до Непорочной Дѣвы. Се рѣчи вполнѣ ясны, чтобы надъ ними долгше розводитися и ихъ доказовати.

Прото и не дивно, что по почитанію Іисуса, Спасителя свѣта—найбольшимъ и найлучше розширеннымъ въ Христовой Церкви есть культъ и набоженство до Пресв. Его Матери. Почитаніе Пресв. Д. Маріи есть и такъ давное, якъ давный нашъ свѣтъ. Измальовати образъ культа Маріи, начеркнути розвой того культа, се цѣль и предметъ нашего розваженія. Видъ тыхъ измаганъ въ голошенію славы Пречистой Богоматери, которы выявили попередны вѣки, маетъ у насъ, сыновъ Царицы неба, возбудити любовь къ небесной нашей Матери и ободрити къ ревной работѣ въ розшированію Ея славы.

I.

Почитаніе и набоженство къ Богоматери се величава будова, въ которой берутъ участь цѣлы тысячилѣтія всесвѣтной исторіи. Пригляньмеся наперед ея основамъ и подвалинамъ. Треба намъ за ними искати въ мракѣ минувшины ажь тамъ на св. райской земли. Тамъ, гдѣ былъ рай розкошей и где такожде горьки слезы жаля скропили прокляту землю прародичей, — тамъ милосердіе Божое положило первый камень культа Маріи черезъ обѣтницу Невѣсты, котора мала стерти голову пекельного врага. Патріархи старого Завѣта будовали дальше на семъ камени; они старалися данны имъ обѣтницы Спасителя-Мессіи покласти якъ бы крѣпкій фундаментъ вѣры и надѣи въ сердцахъ своихъ дѣтей.

Марія, Мойсеева сестра, се перва, котора мала счастя называтися именемъ той, на котору очековали всѣ народы. Уже въ мраковину полныхъ тутъ очековань кидаетъ Божое Провидѣніе слабы свѣтящи рефлекторы, которы кажутъ заключати на дѣвическу красу грядущой. Тамъ сягающа до неба таинственна драбина Якова, тутъ горѣючій корчъ

http://rusyns-library.org – «Русинська Бібліотека - ИИФ въ Ужгородѣ» - "Бібліотека Стефана Бендаса", 12.2015

Мойсея, — тутъ кивотъ Завѣта, тамъ знова палица Арона и руно Гедеона блестѣютъ, яко тѣнисты праобразы Непорочной, полной благодати Дѣвицы.

Царь Давидъ ударяетъ Ей на славу мелодичны струны могутной гарфы прото, что на Ея рукахъ видитъ Спасителя, которого величіе ѹспѣвуетъ словами: **„Предъ Ни́мъ припа́дутъ Ѳіопля́не, и врази́ его́ пе́рсть поли́жутъ. Ца́ріе тарси́стіи и о́стровы да́ры принесу́тъ; ца́ріе Ара́встіи и Сава́ да́ры приведу́тъ; и поклоня́тся е́мꙋ вси́ ца́ріе зе́мстіи, вси́ язы́цы порабо́таютъ е́мꙋ“.** (Псал. 71).

Вправдѣ еще не совсѣмъ знана, не въ своей небесной красѣ и надземской величи предвиджена выступаетъ Она, яко обручница королевска въ пѣсняхъ Соломона. Ливански кедры шепотятъ Ея славу; а леліи Саромъ оспѣвуютъ красу Ея.

Пророческій духъ Иліи величаетъ Ю съ вижинъ Кармелю, яко обильный и благодатный облакъ, который затверделой и закаменѣлой земли приноситъ за часовъ царя Ахава спасенія.

И зсе то выразнѣйше подносятъ посланники Божи — пророки — свой голосъ. Въ конци показуетъ Исаія (760 лѣтъ пер. Хр.) якъ бы палцемъ на ту, котору загально съ тугою очековали. **„Се дѣ́ва во чре́вѣ зача́нетъ и ро́дитъ Сы́на и нарече́ши и́мя е́мꙋ Емануи́лъ — е́же е́сть съ на́ми Бо́гъ“. (Ис. 7, 14).**

Старозавѣтны невѣсты, якъ Юдита и Естера являются на картинахъ исторіи жид. народу якъ ясны и свѣтлящіи праобразы, которы указуютъ на ту, котора могучійша отъ Юдиты—побѣдила пекельного Олоферна и больше чѣмъ Естера — стала Спасительницею своего народа.

Сякъ клала предхристіянска старина подвалины культу Маріи, которы якъ фундаменты величавой святыни на Сіонѣ, сложенны якобы изъ сильныхъ, тесаныхъ каменей мессіянскихъ пророчествъ, праобразовъ и загального ожиданія глубоко войшли въ податливый пѣсокъ столѣтій и тысячелѣтій загальной исторіи.

II. а.

Коли уже надойшла отъ вѣковъ установленна хвиля, въ которой Слово Божое мало приняти нашу природу и коли изъ устъ Дѣвы Маріи выйшло слово »буди« = слово призволенія, на которое очековала Пресв. Тройца, — тогды то еще скоршимъ ходомъ пошла дальша будова сего храма, надъ якимъ працовали безупинно цѣлы тысячелѣтія тутъ, надѣи и очекованія.

На томъ фундаментѣ мала теперь дальше взноситися будова Ея славы, около той величавой святыни культа Маріи працуютъ снова слѣдующи столѣтія исторіи человѣчества, якъ колись предхристовый старинный свѣтъ трудился коло ея основъ и подвалинъ.

„Се́ бо о́тъ ны́нѣ ублажа́тъ мя вси́ ро́ды“ — спѣваетъ Непорочна Дѣва въ розваженію своего Богоматеринства. И ци не исполнилося точно Ея великое пророчество? И ци не взносилася изъ устъ всѣхъ земскихъ племенъ пѣсня на славу Богоматери? Ци не гомонѣло всюды, где только знано было имя Іисуса—Спасителя — такожде и имя Его Матери Маріи?! Ци не споминано всюды, где только голошено тріюмфъ побѣды Крестной — такожде и про Марію, Непорочну Матерь Спасителя?

Якъ звукъ крылъ бѣлыхъ голубовъ у голубыхъ просторахъ небесныхъ, такъ гомонѣютъ и звенятъ черезъ всѣ вѣки свидѣтельства св. Отцевъ, извѣщаючи Ея Дѣвичество и Непорочное зачатіе исторіи св. Каѳ. Церкви.

Всѣ Ея привилеи, всѣ важнѣйши моменты и хвилѣ Ея житія — все то было для вѣрныхъ дѣтей св. Церкви предметомъ особливщого почитанія и набоженства. Сія горяча сыновска любовь до Божой Матери, то высокое цѣненіе себѣ Ея привилеевъ, то дивное дороженіе ея всѣмъ, что лишь до Ней относилося, найшли свой поверхный выразъ у тыхъ старинныхъ всесвѣтныхъ святахъ Богородичныхъ: Благовѣщенія, Роздва, Успенія, Покрова, Воведенія и иншихъ.

До пѣсни на славу Маріи, котора изъ устъ и сердца вѣрныхъ Ея дѣтей, долу-

http://rusyns-library.org – «Русинська Бібліотека - ИИФ въ Ужгородѣ» - "Бібліотека Стефана Бендаса", 12.2015

чилася еще величезна пѣсня красной и благородной штуки.

Образъ Богородицы, начеркненный рукою мистика простыми, блѣдыми красками на стѣнахъ гробовъ, розганялъ своимъ чаромъ оттьму въ римскихъ катакомбахъ и вливалъ потѣху, надѣю и постоянность въ сердца преслѣдованныхъ и гоненныхъ христіянъ.

Сякъ сѣ образы — мерехтѣючи разнородными барвами мозаики — прикрашовали тріюмфальны луки христіянскихъ базиликъ; потомъ заяснѣли они въ тиціянскихъ яркихъ барвахъ и въ лагодныхъ тягахъ Рафаела; Fra Fiesole представляетъ Ю въ надземскомъ повабѣ, то снова Murillo отбиваетъ на полотно порываючу Ея красу. Изображенія Маріи пересуваются предъ очами тысячей и тысячей видцевъ и возбуждуютъ въ ихъ пригнобленныхъ терпѣніемъ сердцахъ чувства побожности, любви и сыновского почитанія.

А якъ звеличила Ю христіянска пластика, архитектура и чудова поезія!

Кто счислитъ всѣхъ артистовъ, которы вырѣзбили образъ Маріи въ деревѣ, або камени? Кто порахуетъ тѣ величавы престолы, которыхъ марморы блещтѣютъ на Ея славу? Кто потрафитъ подати число тыхъ храмовъ и катедръ, которы посвященны Божой Матери; на якихъ стѣнахъ изображены сцены изъ Ея св. житія, а которыхъ разнобарвно мальованы окна голосятъ Ея величіе? Кто назветъ тыхъ поетовъ, которы внесенны святымъ натхненіемъ, склали Ея чудовы гимны? Ци подалъ уже кто имена тыхъ музиковъ, которы выляли свою любовь до Маріи въ порываючихъ красою мелодіяхъ, чтобы прославити Благословенну, полну благодати Дѣвицу?

Все, что только мило ци немило, вражаетъ душу человѣка будьто радость, будь смутокъ, счастя ци недоля — все то въ сотняхъ св. молитвъ и пѣсенъ взносится до Маріи, котора якъ неизмѣнный полусъ спочиваетъ понадъ всякими земскими змѣнами и якъ свѣтло солнца изпускаетъ лучи своего ласкавого погляда на всѣхъ — добрыхъ и злыхъ, и яко Мати милосердія розсѣваетъ росу небесныхъ благодатей на праведныхъ и грѣшниковъ.

II. в).

И самъ старый пекельный врагъ, которому Непорочна Дѣва роздусила голову, не спочивалъ николи; онъ докладалъ всѣхъ усилій, чтобы зробити выломъ въ могучой гребли почитанія Маріи и цѣлковито и Ю знищити. Но даремна его праца! Богоматеринство Маріи было твердою скалою, о котору розбивалася могучость сатаны. Безвѣріе доложило всѣхъ стараній, чтобы знищити и обезчестити Матерь Основателя нашей св. вѣры. Ничого у Ней не было красного, вызначного, благородного и святого, на что пекло не позникало бы завзятого приступу; ничого у Ней не пощадило. И въ св. Каѳолической Церкви нашелся цѣлый рядъ подиву годныхъ борцевъ, слугъ Маріи, которы не лишь отбивали и на голову побивали всѣхъ напастниковъ культа Маріи, но еще и всѣхъ силъ докладали, чтобы слава и культъ Ея чѣмъ лучше и красше розвивалися.

Подъ храмомъ культа Маріи кружляли съ намѣреніемъ знищити его, —Ебіониты, Докеты и Гностично-Манихейски секты въ первыхъ вѣкахъ христіянства, и храмъ Маріи успѣшно боронятъ таки святы, якъ Игнатій Богоносецъ, Аѳаназій, Ефремъ, Василій, Григорій Назіянскій, Епифаній, Златоустъ, Августинъ и инши. Безбожный Йовиніянъ и Гельвидій въ IV. вѣкѣ вытягаютъ свои святотатски руки, чтобы изъ Пресв. Дѣвы здерти пречудный вѣнецъ Ея вѣчного Дѣвичества. До борьбы съ ними стаютъ таки умы, якъ св. Амврозій и Іеронимъ и могучимъ мечемъ своего слова убиваютъ ихъ ложну науку.

Поганецъ Несторій въ V. вѣкѣ хочетъ позбавити Марію почестного, величавого діядиму, — годности Богоматеринства. Но ничого не сдѣлалъ! Соборъ ефезскій (431. г.) утвердилъ только еще больше вѣру въ „Θεο τόκος“ — Богородицу« и якъ вѣчнотревалый камѣнь вложилъ въ стѣны храма культа Маріи.

Въ семомъ вѣкѣ спѣваетъ свои чуд-

http://rusyns-library.org – «Русинська Бібліотека - ИИФ въ Ужгородѣ» - "Бібліотека Стефана Бендаса", 12.2015

ны, нѣжны пѣсни на честь Богоматери св. Дамаскинъ помимо тяжкихъ преслѣдованій завзятыхъ иконоборцевъ.

На томъ самомъ храмѣ культа Маріи пробовали своихъ силъ Катары и Албигензы въ середныхъ вѣкахъ. Но все дарьмо! Своими нападами выкликали они чтось просто противного, именно введеніе рожанца, который отъ того часу есть чудною окрасою святыни Маріянского почитанія. Въ тыхъ же середныхъ вѣкахъ видиме занятыхъ коло розширенія культа Пренепорочной Дѣвы медоточивого св. Бернарда, нѣжного св. Бонавентуру, быстрого Франтисканина Скота и глубокого св. Аквинского Ѳому, которы всѣ плоды своего генія сложили у стопы Пресв. Богоматери.

На святость Маріи нападалъ такожде Виклифъ и Гусъ, нападали реформаторы и янсенисты, — но безъ успѣха! Або ачей заколебаютъ стѣнами сей величавой святыни Маріи раціоналисты и атеисты и модернисты нашихъ часовъ? — Нѣтъ! Она есть надъ ними сильна, она крѣпко збудована; сей храмъ выкованый изъ скалы, на которой стоитъ св. Каѳ. Церковь; онъ основуется на томъ непорушимомъ гранитѣ, которого не переможутъ всѣ силы пекельны; онъ збудованый изъ найсолиднѣйшого и найсильнѣйшого матеріяла, который переходитъ твердость и найтвердшихъ діямантовъ, — якъ бы съ той святой, сильнѣйшой якъ смерть, цѣлу вѣчность треваючой **любви,** котору **маетъ дѣтина до матери, а мати до своей дѣтины!**

На тыхъ фундаментахъ, о которыхъ мы высше вспомнули, будовала всегда будуетъ и продолжати маетъ св. Каѳ. Церковь сю будову ажь до конца свѣта.

Колько святыхъ въ небѣ, которы освятилися черезъ наслѣдованіе Маріи, — только могучихъ каменей въ той святыни.

Тымъ самымъ въ тойже святынѣ суть и тѣ всѣ тысячи отособненыхъ отъ свѣта душъ, которы будьто въ монастырскихъ мурахъ, будьто поза ними — подъ покровомъ Непорочно зачатой провадили свое святое и чистое житіе.

Въ цѣли розширенія и поднесенія культа Пресв. Дѣвы Маріи покликала св. Церковь до житія и въ давныхъ и въ нашихъ часахъ много чиновъ и конгрегацій, которыхъ исключительною цѣлею оспѣвовати величіе и красу Пречистой и наслѣдовати Ея добродѣтели.

Вконци краснымъ, яснымъ блескомъ и авреолою освѣтила св. Каѳ. Церковь сей храмъ культа Маріи оголошеніемъ догмы Непорочного зачатія 8. дек. 1854. г. Что яко непоколебима вѣра народовъ съ почитаніемъ Маріи, якъ бы кровь въ организмѣ плыло въ жилахъ долгшихъ вѣковъ, — что въ тысячахъ высказовъ было выразомъ загальной туги и очекованія цѣлыхъ столѣтій, — что якъ чистое золото блестѣло еще ненарушено въ покладахъ св. Писанія, — се все въ томъ пропамятномъ дни стало здѣйстнено и усовершенно.

Отъ того часу на акрополіи св. Церкви, на найвысшихъ сферахъ человѣческого рода, царствуетъ Непорочна Дѣва и царствовати маетъ тамъ во всѣ часы. И хотя бы и якъ шалѣло море теперѣшныхъ и грядущихъ поколѣнь, хотя бы и якъ ревѣли филѣ безбожности, хотя бы завзятіе людей и пекла было и якъ великое, — то нияка сила и злоба не отстранитъ Марію изъ Ея чистого святого и величавого престола.

Почитаніе Непорочно Зачатой съ каждымъ днемъ обоймаетъ якъ разъ ширши круги на земли и якъ разъ красши приноситъ плоды у тыхъ, которы ему отдаются.

Яко свята и непорочна, прибрана діядемомъ изъ звѣздъ, износится сія небесна Мати наша Марія якъ ясна облога понадъ море часовъ и цѣлыми снопами кидаетъ блескъ своей надземской красы въ темряву свѣта, чтобы всѣмъ тымъ которы сторонятъ отъ бруда, которыхъ сердце отворенное еще на то, что **чистое, благородное** и **правдиво красное,** — показати на бурливомъ морю житя певну дорогу до безпечного пристанища спасенія!

Се, короткій начеркъ розвитія и поступа будовы того величавого храма почитанія Маріи, якъ намъ его подаетъ

http://rusyns-library.org – «Русинська Бібліотека - ИИФ въ Ужгородѣ» - "Бібліотека Стефана Бендаса", 12.2015

исторія. Тыхъ нѣсколько чертъ, которыхъ мы нынѣ кинули, можутъ намъ дати хотя слабинькое понятіе о значенію, красы и величавости нашей небесной Матери. Всѣ мы маеме счастіе стояти въ рядахъ тыхъ, у которыхъ горячимъ желаніемъ сердца продолжати роботу около величавой будовлѣ почитанія Маріи. Всѣ мы яко христіяне маеме стати солидными и крѣпкими **каменями въ храмѣ** культа Маріи, а снова яко священники - апостолы маеме и межи нашимъ народомъ, который ровно повиненъ взяти вызначну участь въ той дивной будовлѣ, искати отповѣдного матеріялу, его очищовати, облагородняти и загрѣвши горячою любовію до Непорочно Зачатой, прикрасити нимъ пречудну святыню почитанія Маріи, котора по почитанію Спасителя свѣта, есть найкрасшимъ дѣломъ, якого только Духъ св. совершилъ черезъ Каѳолическу Церковь, черезъ долгій рядъ вѣковъ. Вороги Христовы знаючи, якъ могучимъ серединкомъ до споенія душъ съ Іисусомъ, Господемъ и Богомъ нашимъ, есть набоженство и почитаніе Божой Матери, докладаютъ всѣхъ стараній, чтобы его знищити и стерти изъ лица земли, такъ снова мы слуги Іисуса и дѣти Маріи съ всею старанностію уживайме оружіе въ борьбѣ съ ними щирой любви и набоженства до Ней. Найотсвѣжится въ нашемъ сердцѣ горяча нѣжна любовь и укрѣпится правдивое набоженство до Ней. До борьбы съ ворогами правды треба намъ отваги, силы и крѣпости. Не можно намъ ихъ достати ни откуды, якъ лишь черезъ руки нашей Матери. Лишь подъ Ея могучимъ покровомъ и при Ея помочи богато можеме изробити для славы Іисуса, добра святой Церкви и спасенія душъ. Най же благословеніе Матери нашей Маріи и Ея Божественного Сына сплынетъ на всѣхъ насъ и будетъ безупинно съ нами! **(Р. С.)**

Американски Предплатители!

Выровнайте свои рештанціи, ибо иначе отъ нового рока мусиме перекратити высылку газеты! — Адм. »Душпастырь«.

НАШИ ДѢЛА.

ПРЯШЕВЪ И УЖГОРОДЪ.

Что будетъ отъ 1. I. 1928.?

Написалъ: Любопытный пряшевчанъ.

Читаю статью »Пряшевъ и Ужгородъ« и заключаю съ ней на радостный фактъ, что она написана была для той цѣли, чтобы дѣйстно послужила братскому зближенію нашихъ двохъ епархій. Чувствуеме важность и правду твержденія: »въ всѣхъ нашихъ душевныхъ и матеріальныхъ потребахъ, въ всѣхъ нашихъ религійно - культурныхъ вопросахъ вытворити треба общій фронтъ духовенства обоихъ епархій...« Правду и эминентну потребу того соединенія затаити не можетъ никто, если серіозно роботаетъ про лучшу будучность. »Душпастырь« соединити хочетъ духовенство обоихъ епархій, ибо въ »соединенію сила«. »Душпастырь« дуже добрѣ пишетъ: »прочь съ антагонизмомъ!...« — ибо сей антагонизмъ изъ обохъ двохъ странъ вязалъ, путалъ насъ, а мы не могли ити на впередъ. А такъ видѣлося, что сей антагонизмъ уже пропалъ, Пряшевъ и Ужгородъ зачиналъ зближоватися, духовенство двохъ епархій порозумѣвши требованія часовъ, гуртовалося коло »Душпастыря«, котору часопись на таку степень поставили, что великое заинтересованіе явилося про ней и за границнми нашихъ діецезій, въ чужинѣ — а Святѣйшій Отецъ **Пій XI.** такою живою интересантностью провадитъ душевну роботу »Душпастырь«-я, что всѣ числа его даетъ себѣ прочитати*).

Доказалася правда, что »въ соединенію сила«; двѣ епархіи въ состоянію были одну часопись — хотя великими трудностями и жертвами — содержати и причинятися къ ея процвѣтанію.

Но наразъ чути диссонантный голосъ. Добрѣ започата робота не чтобы къ довершенію приходила, но здается, му-

*) За сіе твержденіе автора изъ скромностныхъ причинъ не отвѣчаеме. — Ред.

http://rusyns-library.org – «Русинська Бібліотека - ИИФ въ Ужгородѣ» - "Бібліотека Стефана Бендаса", 12.2015

ситъ быти застановленна. На собранію Вир. Клира епархіи пряшевской дня 8. VII. т. г. одна часть Духовенства высловилася, что не требуетъ отъ 1. I. 1928. »Душпастырь« за официальну газету. Что то значитъ? Значитъ то, что тѣ От- »Душпастырь« за официальну газету. ибо не требуютъ »Душпастырь«-я, а въ Пряшевѣ ей подобный не есть. Значитъ то, что »Душпастырь« зато будетъ жити — но Ужгородъ будетъ мати духовну газету, а Пряшевъ або будетъ мати свою, або нѣтъ. Кедь будетъ мати, то лемъ такъ будетъ вегетовати, якъ и »Душпастырь лемъ вегетовати будетъ. Теперь двѣ епархіи только съ великими трудностями знаютъ газету содержати. Въ отказахъ редакціи въ послѣднемъ числѣ редакція признаваетъ, »что критично стоиме«, а дале то будетъ тому конецъ, что »Душпастырь« поминется, а гр.-кав. духовенство будетъ безъ своей духовной газеты, а кто бы хотѣлъ таку читати, то будетъ своими грошами принужденъ чужу газету подпирати и читати.

Надѣемеся однакъ, что до того не дойдетъ. Правда, что для сообщенія официальныхъ дѣлъ добрѣ бы было, якъ бы частѣйше выходила газета, но то стоитъ грошей, но съ другой стороны на основѣ справедливости признаймe, якъ понагляется духовенство урядны дѣла выбавити, а тогда выстарчитъ если и разъ въ мѣсяцу появится газета.

Якъ розыйдемеся на вопросѣ »Душпастырь«-я, что насъ будетъ зближовати? Може та кавція, котору поставили на случай, якъ бы пряшевскій богословъ женился въ епархіи мукачевской, — а яку намѣряетъ поставити и Капитула ужгородска на основѣ взаимности?*)

Если такъ будутъ дѣла розвиватися, то дарьмо будутъ сидѣти на спископскихъ престоломъ архіереи, которы суть »кость изъ нашихъ костей и кровь изъ нашей крови«, ибо и »Душпастырь« разъ муситъ заплакати надъ нами, якъ плакалъ Іисусъ надъ Іерусалимомъ, когда видѣлъ его смутну будучность.

*) Сія перепона уже откинена Пр. Еп. Павломъ и Петромъ! — Ред

»Просимъ Бога вышняго, да подержитъ русскаго и дасть вѣка лучшаго«; —токмо традиційный раздоръ най отстранитъ Богъ вышній, — а тогда прійдетъ желанный лучшій вѣкъ такъ въ житію религійномъ, якъ національномъ и господарскомъ.

»Соединеніе и порозумѣніе, да прійдетъ царствіе твое!«

——

СВЯЩЕННИЧЕСКА КАССА ХВОРЫХЪ.

О. Иванъ Фленьковъ, йовродермянскій греко-кат. парохъ, поч. благочинный, якъ уполномоченный отъ имени Епархіи мукачевской въ конзорціи „Священической кассѣ хворыхъ“ по разпоряженію Епископскаго Правительства и на основѣ дозволы получѣнной отъ кассы дотычной, даетъ до вѣдома священикамъ слѣдующое:

29-го юля 1927. года появился на засѣданію конзорціи священической кассы хворыхъ въ Ческомъ Тршебовѣ и принесъ Епархіальному Правительству свою рефераду, изъ которой священиковъ интересующіи точки тутъ слѣдуютъ:

Собраніе точно въ означенной минутѣ, на означенномъ мѣстѣ отворилъ п. о. каноникъ: Франтишекъ Кутнаръ, предсѣдатель конзорціи, подпредсѣдатель былъ панъ о. Алойсъ Чапъ, урядникъ кассы. На собранію присутствовали еще: Франтишекъ Юклъ, Вилемъ Петрашекъ, Д-ръ Линке, Шнейдеръ, Д-ръ Шулакъ, Крхнякъ, Д-ръ Веньо, Маха и я, таже вьедно 12 всѣ, священники.

1) Предсѣдатель отворивше засѣданіе, даетъ прочитати протоколъ изъ засѣданія 25. III. 1927., который безъ значительнѣйшихъ примѣтокъ одобряется.

2) На воззваніе предсѣдателя о. Алойсъ Чапъ ведущій урядникъ священеческой кассы хворыхъ предложитъ и прочитаетъ звѣтъ дирекціи о теченію дѣлъ отъ 1/I. 1927. до 30. VI. 1927.

По его звѣту наша касса хворыхъ священниковъ днесь маетъ вьедно 6543 членовъ, которы по народности дѣлятся такъ, что есть чеховъ 3636, словаковъ 1035, нѣмцовъ 1104, русиновъ 457, мадяровъ 302, иныхъ 10. Статистичный выказъ тутъ о томъ свидѣтельствуетъ

http://rusyns-library.org – «Русинська Бібліотека - ИИФ въ Ужгородѣ» - "Бібліотека Стефана Бендаса", 12.2015

что чехи сутъ въ кассѣ въ абсолутномъ большинствѣ; нашихъ священниковъ естъ русиновъ и мадяровъ вьедно 459, таже 14-ата частка всѣхъ членовъ.

3) Тойже управляющій канцеларіею панъ Алойсъ Чапъ предложитъ предъ конзорціею планы змѣнъ лѣчебнаго ряда, которы змѣны значатъ велики выгоды для членовъ нашихъ и которы выгоды удалося моею интервенціею распространити *и на члены родинъ нашихъ священниковъ*. Тутъ долженъ признательно констатировати, что члены конзорціи дуже гуманно и съ великимъ соціальнымъ чувствомъ отношалися къ членамъ родинъ нашихъ фамиліарныхъ священниковъ. Сіи змѣны, значитъ выгоды сутъ слѣдующіи:

а) За путь до найблизшей больницы касса хворыхъ въ цѣлости будетъ платити каждому хворому члену и его цѣлой родинѣ; б) лѣкареви за путь отъ километра по 5 Кч. будетъ платити каждому хворому члену къ его женѣ, и къ его дѣтямъ; в) Отборного лѣкаря (спеціалисту) лишъ тому члену даетъ касса, кому практичный лѣкарь вручаетъ отборника, и то первый визитъ въ двойной цѣнѣ, а дальши визиты только, колько платится практичному; г) Каждому члену кассы хворыхъ въ больницѣ платитъ II. класъ за два мѣсяцы, а за операціи павшалъ, женамъ, дѣтямъ и родинѣ III. класъ за два мѣсяцы и при операціяхъ также павшалъ, высше двухъ мѣсяцей платитъ самъ хворый, уполномочается директорство кассы хворыхъ, чтобы подъ короткимъ временемъ заключило договоры на павшалы разныхъ операцій съ разными больницами.

д) На купели также даетъ уже помочъ касса хворыхъ и то только на 28 дней, и тѣмъ членамъ и на только дней, которы заслали на передъ задатокъ на одповѣдны дни. Метода получити подпору на купель есть сяка: Хворый членъ, принужденный на купель, идетъ до лѣкаря записанного до лѣчебного фонда, даетъ пописати нимъ свою хвороту (лѣкарска налезъ), сей протоколъ въ двухъ экземпларахъ зашлетъ до канцеларіи кассы хворыхъ Преровъ, Бартошова ул. ч. 9., где прервскій лѣкарь переконтролируетъ протоколъ первого лѣкаря.

Если хворота така, котору только купелію можъ лѣчити, въ томъ случаю увѣдомляютъ хворого о томъ рѣшенію, и дадутъ отповѣдно по классамъ купелей Кч. 20, 15, или 13 Кч. помощи на день, и то на только дней, на колько хворый проситъ, но жаднымъ способомъ не на больше, якъ на 28 дней, а что еще больше треба за купель денно, якъ высшепомянуты 20, 15, 12 Кч., то хворый долженъ на передъ заслати кассѣ хворыхъ до Прерова готовыми грошами. На купели маютъ претензію только членъ, его жена и его дѣти.

АПОСТОЛАТЪ С. КИР. И МЕѲОДІЯ.

Рубрику ведетъ: **А. Илницкій,** б. предсѣд. епарх. выбора АКМ.

ОБЩОЕ СОБРАНІЕ АПОСТОЛСТВА ВЪ УЖГОРОДѢ.

Отбылося 17-го окт. о 10. г. пред пол. въ конзисторіальной залѣ подъ протекторатнымъ предсѣдательствомъ Преосв. Еп. **Петра** въ присутствіи 20 членовъ АКМ. Сообщаеме здѣсь отворительны слова дотеперѣшного доч. предсѣдателя епарх. выбора: Преосвященный Епископъ! Уважаемое Собраніе! Милы въ Христѣ Братья!

Преосв. Епископъ на предложеніе центральныхъ выборовъ былъ благосклонный на днешный день созвати на общое собраніе Впр. Членовъ епархіального Апостолства св. Кирилла и Меѳодія, Миссійного Товаришества отъ имени св. Іосафата, Центральной Канцеларіи Обороны Вѣры и Общества Катехитовъ. Понеже больше изъ присутствующихъ Отцевъ вписанными членами суть всѣхъ наведенныхъ обществъ, нужнымъ указалося на одинъ день успорядити всѣ помянуты собранія, чтобы не причинити Впр. Отцамъ повторительныхъ трудовъ и выдатковъ. Треба бы таже намъ подъ короткимъ часомъ о многихъ вопросахъ рѣшити, что напевно и удастся намъ, если придерживатися будеме тѣсно къ денному порядку и въ

http://rusyns-library.org – «Русинська Библіотека - ИИФ въ Ужгородѣ» - "Библіотека Стефана Бендаса", 12.2015

своихъ бесѣдахъ всегда къ предмету говорячи, къ короткости приспособляемеся.

По денному порядку починати маеме собраніемъ Апостолства св. Кир. и Меѳ. въ которомъ обществѣ будетъ днешное совѣщаніе собравшихся Впр. Членовъ конституціонымъ собраніемъ, которое маетъ подати принципы и напрямы къ дальшому розвитію, дѣятельности и просперації Апостолства.

Присутствующій дочасный центральный выборъ и члены Апостолства съ радостію и сыновною отданностью привитаютъ въ протекторатномъ предсѣдательствѣ Преосвященного Епископа **Петра,** и изявляютъ ему свою благодарность за то, что отложивши на сесь часъ свои прочи архипастырски занятія, благоизволилъ между нами появитися и такъ большое значеніе подати нашему совѣщанію.

Якъ изъ епарх. оф. газеты извѣстно предъ Впр. Отцами, сіе общество заосновалося у насъ на особливое желаніе Его Преосвященства и то тѣмъ способомъ, что мѣсяца марта т. г. былъ назначенъ дочасный центр. выборъ, съ цѣлею организаціи до тѣхъ поръ, пока изыйдется конституціонное собраніе. Сей выборъ сообщилъ въ Душпастырю Апостолскимъ Престоломъ одобрены основны статуты, якъ такожде отпусты и выгоды генерального Апостолства и на конецъ роботный рядъ Апостолства въ мукачевской епархіи. Одновременно съ сими сообщеніями появилися воззванія, респективно прошенія къ Духовенству, чтобы голосилися членами Апостолства. Конечный результатъ сихъ предуготовительныхъ акцій извѣстный предъ Впр. Отцами изъ послѣдного числа Душпастыря.

Преосвященный Епископъ особливо жадаетъ, чтобы общество сіе было живымъ, т. е. такимъ, которое фактически дѣйствуетъ, — центральный же выборъ дочасный такъ думаетъ, что не можно заосновати мѣстны (сельски, приходски) и фактически дѣйствующіи организаціи до тѣхъ поръ, пока Духовенство самое не будетъ групированное въ

центральномъ епархіальномъ Апостолствѣ. Отсюду маетъ таже початися наша днешна задача, что Его Преосвященство были бы ласкавы выименовати въ смыслѣ § 7. статутовъ постоянный епархіальный выборъ, который состояти маетъ найменше изъ 3 членовъ и который изъ своего лона выберетъ сейчасъ предсѣдателя, дѣлопроизводителя и кассіера. Слѣдовати будетъ потомъ дискуссія о найблизшей цѣли и роботномъ порядку епарх. Апостолства и на конецъ пертрактація вопроса централизаціи всѣхъ епарх. товаришествъ.«

Членами постояннго выбора епархіального на предложеніе дочасной президіи назначилъ Преосв. Епископъ: Мсгр. Виктора Шельковъ, профессора; Теодора Кугутичъ, декана и Юлія Марину вицеректора, изъ нихъ же былъ выбранъ о. **Шельковъ** предсѣдателемъ, о. **Когутичъ** дѣлопроизводителемъ и о. **Марина** казначеемъ въ смыслѣ статутовъ на три роки.

Рѣшено: а) взяти въ найблизшую цѣль ширеніе святой мысли уніонизма не только между границами нашей діецезіи, но и въ сусѣдныхъ р.-каѳ. епархіяхъ, понеже рим.-каѳ. вѣрникамъ не разъ ложно представляется въ прессѣ понятіе св. Уніи и они смотрятъ въ греко-каѳолицизмѣ часто значительно меншу мѣру каѳолицизма, якъ въ римо-каѳолицизмѣ; боротися таже противъ такихъ ложныхъ предразсудковъ, которы столь много вредятъ думкѣ уніонизма и въ сей борьбѣ на помощь призвати Каѳол. Канцеларію въ Братиславѣ; б) стремитися на то, чтобы чѣмъ лучше розширился между народомъ нашимъ искреннѣйшій культъ св. славянскихъ апостоловъ, **Кирилла и Меѳодія** и ихъ праздникъ въ торжественнѣйшихъ рамкахъ обходился въ цѣлой епархіи (ширеніе житеписи Святыхъ, дедикація новыхъ храмовъ подъ Ихъ патронатъ и т. д.); в) организовати всс духовенство въ епарх. Апостолствѣ, понеже иначе не можно успѣшно започати заложеніе приходскихъ, мѣстныхъ организацій. Для обсягненія сей цѣли на особливое желаніе Его Преосвященства прилѣжну

http://rusyns-library.org – «Русинська Бібліотека - ИИФ въ Ужгородѣ» - "Бібліотека Стефана Бендаса", 12.2015

агитаціонну роботу долженъ проуказати каждый дотеперѣшный членъ Апостолства, г) членски платы установляются въ рочныхъ Кч: 12.

ОБОРОНА ВѢРЫ.

Рубрику ведетъ: **А. Илницкій,** директоръ ЦКОВ

ОБЩОЕ СОБРАНІЕ ЦКОВ. ВЪ УЖГОРОДѢ.

Собраніе отбылося по сообщенной уже короткой программѣ 17-го окт. т. г. о 3. г. по пол. въ конзисторіальной залѣ, въ присутствіи 30 священниковъ греміальныхъ и периферіальныхъ, подъ протекторатнымъ предсѣдательствомъ Его Преосв. Еп. **Петра.** Сообщаеме здѣсь рефератъ директора Илницкого.
»Преосвященный Епископъ! Многоуважаемое Собраніе! Дороги Братья въ Христѣ!

Въ исторіи нашей молодой институціи, »Центральной Канцеларіи Обороны Вѣры въ Ужгородѣ« маетъ быти днешное первое общое собраніе знаменитымъ крокомъ на впередъ. Днесь бо собрался первымъ разомъ Впреподобны Члены Канцеларіи изъ околицы, чтобы лично выслухали релацію Управленія о дѣятельности изъ минувшихъ временъ, чтобы осуществили ту глубшу связь, котору централа съ околицею искаетъ и чтобы подали намъ одновременно свои доброохотны совѣты на будучность, выбравши при семъ и новое управительство по своему свободному и найлучшому убѣжденію. Знаменитый для Канцеларіи сей день и по тому взору, что въ челѣ нашего собранія видиме милого Архипастыря и Отца нашего **Преосвящ. Епископа Петра,** который есть закладателемъ и добродѣятелемъ нашей Канцеларіи и якъ такій съ нашими дѣлами всегда въ большой мѣрѣ интересовалъ — и интересуется. Въ тыхъ часахъ, когда схизматицко - большевистичный терроризмъ обсягнулъ свою кулминацію и еще предъ мертвою точкою хотѣлъ выдати всѣ свои ядовиты силы,

былъ ласкавъ Преосвященный Еписк. повѣрити мою скромность съ публикаціею нѣкихъ насильственныхъ припадовъ въ чешскихъ и словацкихъ каѳ. газетахъ. И понеже сіи органы радо сообщали мои статьи и указовался и успѣхъ такого поступованія, рѣшилъ Преосв. Епископъ заосновати Канцеларію и разширити кругъ дѣятельности ея, якъ то и случилося распор. ч. 1002: 1925. (в. Душп. ч. 3/925. ст. 101.), въ которомъ распоряженію веденіемъ Канцеларіи и лучше съ организаціею ея была повѣренна моя скромность, якъ такожде были сложенны главны принципы дѣятельности сей институціи.

За нѣсколько мѣсяцей потому главна задача Канцеларіи еще не организованой въ томъ состоялася, чтобы въ новинковыхъ статьяхъ воззвати вниманіе влады и цѣлого общества републики на той хаосъ, который тогды въ религійныхъ относинахъ у насъ господствовалъ и такъ принудити отвѣчательныхъ чинителей на застановленіе помянутого уже схизматицкого терроризма и здѣланіе порядка.

Мѣсяця ноября того-же 1925. года были назначенны ужгородскіи совѣтники Канцеларіи въ особѣ здѣшныхъ молодшихъ гремialистовъ, которы потомъ выбрали письмоводителемъ о. Е. Бокшая и кассіеромъ о. Юлія Марину и такожде установили обширнѣйшу роботну программу Канцеларіи, якъ то читати можно въ оф. газетѣ Душп. ч.9/925 ст. 465—68. Сія программа розмноженна была въ отдѣлныхъ оттискахъ и печатанна такожде въ календарю Уніи съ г. 1926., чтобы тѣмъ способомъ воззвалося вниманіе оо. Духовныхъ и вѣрниковъ на дѣятельность ЦКОВ.

Первое засѣданіе съорганизованной уже Канцеларіи отбылося 14-го новембра г. 1925. и тогды рѣшено держати засѣданія каждого тыждня въ опредѣленное время. Отъ початка г. 1926. отворенна отдѣленна рубрика въ Душпастырѣ для сообщенія справъ Канцеларіи и публичного квитированія дарунковъ для неї изъ собираній, або приватно дарованныхъ. Въ 7/926. числѣ Душпастыря,

http://rusyns-library.org – «Русинська Бібліотека - ИИФ въ Ужгородѣ» - "Бібліотека Стефана Бендаса", 12.2015

ст. 372—377. подъ тою же рубрикою обширно описанна дѣятельность Канцеларіи изъ первой эпохи существованія ея, якъ то преподалъ предсѣдатель на пражской конференціи культурныхъ роботниковъ 29. юнія, г. 1926.

Сей рефератъ съ части произнесенъ былъ и на собранію миссійного Т-ва св. Іосафата въ Мукачевѣ, 15. августа минувшого года, якъ такожде былъ съ дополненіемъ печатанъ въ календарю Благовѣстника и Уніи съ года 1927., чтобы чѣмъ ширщіи круги увѣдомилися о томъ, что дѣлаетъ Канцеларія.

Отъ того часу продолжали мы дѣятельность свою такъ, якъ переже и въ предпослѣдной брошуркѣ нашей (»Евхар. конгресъ въ Чикагу«) установилисьме 30. января, т. г., что наши брошурки апологетичны уже въ 30.000 экземпларахъ колуютъ среди народа. Отъ януара же до теперь роздала и розослала Канцеларія до 58 приходовъ изрядно мараморошскихъ и бережскихъ цѣлкомъ даромъ изась около 8500 книжочокъ, календарій и иныхъ добрыхъ чтеній такъ, что конечное число розданыхъ брошурекъ до конца сего года обсягнетъ на певно 40.000. Окремъ того выдали мы якъ извѣстно — бланкетову формулу для тѣхъ вѣрниковъ, которы въ смыслѣ нового конфессіонального закона, вертаются изъ схизмы до каѳ. Церкви назадъ и розослали ихъ желающимъ оо. духовнымъ такожде въ больше тысячъ экземпларахъ. Такожде организовалисьме въ дѣлѣ выповѣдженія о. Ст. Решетилы успѣшну протестующу акцію, изъ повода которого приблизительно 9000 вѣрниковъ удалося въ протестующихъ протоколахъ поставити въ еднотный фронтъ за нашего великозаслуженного миссіонера о. Решетила ЧСВВ.

Въ прочихъ не надо мнѣ о сегорочной дѣятельности нашей и по всѣмъ меншимъ моментамъ обширнѣйше говорити. Видь, Отцы всѣ читаютъ »Душпастырь« и въ немъ сообщенія ЦКОВ!

Одно важнѣйшое обстоятельство изъ нашей жизни однакожь и здѣсь не вольно опустити. Искаеме довѣрнѣйшый, теплѣйшый и тѣснѣйшый контактъ съ Духовенствомъ въ пасторизаціи тяжко роботающимъ. Виждь Душп. ч. 6. и 8/927. рубрика »Оборона Вѣры«. Хочеме, чтобы помагали намъ по своимъ силамъ всѣ оо. приходники такъ морально, якъ матеріально, ибо мы безъ той помощи эксистовати и успѣховъ проуказовати не можеме. Правѣ прото просили мы всѣхъ деканскихъ округовъ, чтобы выбрали своихъ довѣрниковъ до Канцеларіи и голосилися такожде и всѣ оо. духовны и интелигентнѣйши вѣрники членами ЦКОВ.

Тѣхъ, которы уже зробили сердечно благодариме; тѣхъ же, которы еще не условилися повторительно просиме и просиме! Грошевы дарунки и членски поплатки обернули мы всегда на исключительны цѣли Канцеларіи и до сихъ поръ жадный урядникъ, або совѣтникъ ЦКОВ не просилъ и не досталъ жадну ренумерацію за свою меншу, або большу роботу, котору совершалъ въ святой службѣ обороны вѣры!

Чтобы не обвинялъ насъ кто-нибудь, что якъ греміалисты не участвуеме въ фронтовой религійной борьбѣ, но скрываемеся въ спокойнѣйшихъ декунгахъ домашныхъ, сей и той изъ ужгородскихъ совѣтниковъ, або урядниковъ ЦКОВ участвовали по желанію Его Преосвященства при передачахъ церквей и усиловалися и симъ способомъ взбудити большое довѣріе къ центральному управленію.

Въ каѳедр. храмѣ ужгородскомъ для наслѣдованія примѣра поставилисьме церковну книгову скриню, гдѣ продаются каѳолически поучительны продукты печати и надѣемеся, что сіе наше начинаніе будетъ просперовати и достанетъ наслѣдователей особливо тогды, если и изъ Галичины достанеме таки книжки, которы при семъ вопросѣ въ рахунокъ можно брати.

Въ близшей будучности выдати намѣряеме брошуру о. Лежогубского, котора теперь по частямъ въ Благовѣстнику сообщается и въ приступной діялогической формѣ пертрактуетъ всѣ тѣ вопросы, въ которыхъ схизматическое ученіе

http://rusyns-library.org – «Русинська Бібліотека - ИИФ въ Ужгородѣ» - "Бібліотека Стефана Бендаса", 12.2015

отъ каѳолического разинствуетъ (первенство римскихъ Отцевъ, »Filioque«, чистилище и пр.), якъ такожде брошуру противъ деструктивного коммунизма, составленіемъ которой моя скромность была повѣренна. Подъ цензурою есть такожде брошурка о. Д. Поповича, профессора и пріятеля нашего о субботничествѣ и понеже книжочка въ практичной формѣ катехизма занимается съ ученіемъ вопросной секты и подпираетъ свои твержденія стабильными аргументами, по всей правдѣподобности и сія брошурка выпечатана будетъ чѣмъ скорше найдеме покрытія къ такъ знаменитымъ выдаткамъ.

Знаеме и о томъ, что нашъ милый батько и подпорователь о. К. Невицкій, т. каноникъ, заслуж. нам. и пароxъ изъ Радванки занимался въ близшой минулости съ составленіемъ дуже практичной апологетичной книжки противъ секретаріанизма и надѣемеся, что его труды не заникнуть безъ слѣдовъ, понеже работалъ на своемъ сочиненію послѣ прилѣжного студіованія касательной литературы.

Глядалисьме связы и съ Центральною Каѳолическою Канцеларіею словацкихъ братій нашихъ въ Братиславѣ и изъ сихъ связей обезпечили мы для себе по крайней мѣрѣ только практичного зыску, что если бы мы хотѣли въ которомъ-нибудь вопросѣ споенно поступити съ словацкими каѳоликами, всегда можеме раховати на моральну подпору помянутой Канцеларіи. Съ Канцеларіею каѳ. братій словаковъ поровнати нашу самопонятно не можеме по той главной причинѣ, что мы очень худобны, не маеме богатыхъ меценатовъ, якъ они и ани одушевленности нѣтъ у насъ въ такой мѣрѣ, якъ у нихъ. Тому отповѣдно и дѣятельность наша ограничается въ узши и тѣснѣйши межи.

За тѣ менши резултаты, которыхъ мы однакожь безсомнѣнно постигнули, благодариме въ первыхъ всемилостивого **Господа Бога,** ибо безъ Его помощи и благодати заникла бы была наша институція и не могли бы мы съ тымъ хвалитися, что при конци 3-го года отъ заоснованія нашего фактически существуеме и дѣйствуеме. Благодариме потомъ Преосвящ. Епископа **Петра** за отцевску ласку, которою нашу дѣятельность всегда проваждаетъ, — и благодариме на конецъ всѣхъ **совѣтниковъ, довѣрниковъ и членовъ,** якъ и прочихъ пріятелей ЦКОВ, которы насъ большою, або меншою, моральною, або матеріальною подпорою поддерживали. Далъ бы Господь Богъ, чтобы всѣ оо. Духовны и всѣ вѣрники нашей богоспасаемой мукачевской епархіи порозумѣли добры интенціи наши вполнѣ и сосредоточилися въ непобѣдимыхъ рядахъ подъ драпоромъ дѣйствительной и въ фактахъ являющейся обороны вѣры по смыслу классичной пословицы: »Concordia parvae res crescunt, discordia maximae dilabuntur!«

По реферату Преосв. **Епископъ Петръ и Собраніе** выявили полное вдоволь-ствіе и довѣріе дотеперѣшной Президіи и на предложеніе Его Преосвященства Президія останется на мѣстѣ и на далѣ въ слѣдующемъ сложенію: Директоръ: **А. Илницкій,** ред.; секретарь: Мсгр. **А. Стойка,** еп. секр.; письмоводитель: **Е. Бокшай,** ред.; казначей: **Ю. Марина,** вицеректоръ.

Кассова книга ЦКОВ была выдана на ревизію Мсгр. о. **В. Шельковъ** совѣтн. Рѣшено: а) продолжати дотеперѣшное дѣйствованіе чѣмъ интензивнѣйше, б) продолжати собираніе на цѣли Канцеларіи между духовенствомъ и вѣрниками и на дале, понеже Канцеларія иныхъ доходковыхъ источниковъ не маетъ, в) опредѣлити тѣснѣйше кругъ дѣятельности окружныхъ довѣрниковъ и на основѣ того выпросити имъ отъ епарх. Ординаріята назначительны дипломы, г) воззвати окр. Намѣстниковъ, чтобы каждый округъ выбралъ и пригласилъ довѣрника по смыслу прошенія (в. Душп. ч. 6/927. »Оборона вѣры«) и чтобы всѣ духовники вписалися членами ЦКОВ, (в. тамъ же и Душп. ч. 8/927. »Оборона вѣры«), д) просити отъ Ординаріята опредѣленіе, чтобы адвокатъ

http://rusyns-library.org – «Русинська Бібліотека - ИИФ въ Ужгородѣ» - "Бібліотека Стефана Бендаса", 12.2015

консист. въ правотныхъ процессахъ раховалъ совсѣмъ бѣднымъ сторонамъ только готовы выдатки тогды, когда на посредничество ЦКОВ заступаетъ ихъ.

ОБЩЕСТВО СВ. ІОСАФАТА

ОГЛЯДЪ РЕКОЛЛЕКЦІЙНЫХЪ МИССІЙНЫХЪ ПОДВИГОВЪ.

Миссійное Т-во им. св. *Іосафата* 17-го окт. т. г. о 11. г. предъ пол. держало свое общее собраніе въ ужгородской конзист. канцеларіи подъ предсѣдательствомъ Его Преосв. Еп. Петра и въ присутствіи 30 членовъ. Нова пресидія была выбрана такъ: предсѣдатель: о. *В. Желтвай;* секретарь: о. *В. Ларь*; казначей: о. *Ю. Марина;* конзулторы: о. *А Кушпанъ* и о. *Ст. Решетило.* Референовалъ о. *Ст. Решетило,* ЧСВВ. Изъ его реферата береме слѣдующи данныя.

Начавши отъ года 1924. взялъ у насъ миссійный и реколлекційный рухъ ширшого розвитія. Брали въ немъ живу участь мірски священники найпаче изъ „Товарищества св. Іосафата“, оо. Редемптористы и наши оо. Василіяне. Не маеме еще всѣхъ данныхъ до измальованія полного образа сихъ измаганъ, ограничимеся лишь на поданіе колькохъ чертъ про реколлекційны и миссійны праци, довершенны при допомогѣ членовъ „Товар. св. Іосафата“ нашими реформоваными оо. Василіянами.

I. МИССІИ.

1924. годъ.

Миссій кончилося 9, изъ того 3 въ епарх. Пряшевской. Кромѣ сего даскольо малыхъ экскурсій миссійныхъ. Наукъ выголошено 159 кромѣ наставленій для молодежи и катехизацій для дѣтей. Св. Причастій понадъ 12.000.

1925. годъ.

Миссій и полныхъ обновъ миссійныхъ 16, изъ сего въ Пряш. епархіи 2, въ гайдудорогской 1. Обновъ миссійныхъ ко роткихъ 3. Миссійныхъ экскурсій 5. Всѣхъ проповѣдей 250, св. Причастій понадъ 17.000.

1926. годъ.

Миссій 10, изъ сего 4 въ Мадярщинѣ Проповѣдей 127, св. Причастій 12.150. Число миссій упало черезъ номинацію Преосв. *Павла Гойдича* апост. админ. Пряшевскимъ, черезъ что миссіонеры стали оторваны отъ миссійныхъ працъ и означены на осѣнь миссіи (5) откликаны.

1927. годъ

Полныхъ миссій 6 съ 124 проповѣдями и 8247 св. Причастіями. Экскурсій миссійныхъ 5 съ 20 проповѣдями.

Всѣхъ миссій 41 кромѣ экскурсій.
Проповѣдей 660 „ „
Св. Причастій 49.397 кромѣ экскурсій.

II. РЕКОЛЛЕКЦІИ.

1924. годъ.

Всѣхъ реколлекцій 10, съ того 7 въ Пряшевѣ, головно для священниковъ и Богослововъ.

1925. годъ

Реколлекцій въ обохъ епархіяхъ 16.

1926. годъ

Всѣхъ 7 въ обохъ епархіяхъ.

1927. годъ.

Всѣхъ 6, головно въ мукачевской епархіи.

За всѣ 4 годы реколлекційныхъ серій 39, якое на наши слабѣ силы поважное число.

Богу хвала за все!

ПРОПОВѢДНИКЪ.

АЛКООЛИЗМЪ ВЪ ПРОПОВѢДЯХЪ.

III.

Наслѣдки піянства съ взоромъ набоженско-мравного живота піяна.

По **Meunier-Porubsky-емъ** изъ словенского: **А. Илницкій.**

Въ послѣднемъ отдѣленію размышляли мы о тыхъ шкодливыхъ и небезпечныхъ наслѣдкахъ, которыхъ запричинюетъ неумѣренность въ тѣлѣ пяницы, а при томъ приступилисьме къ тому заключенію, что неумѣренность въ опой-

http://rusyns-library.org – «Русинська Бібліотека - ИИФ въ Ужгородѣ» - "Бібліотека Стефана Бендаса", 12.2015

ныхъ напояхъ здоровля постепенно знищитъ и животъ украчуетъ. Но пянство не только на тѣло алкоолиста способствуетъ такъ вредливо, а и на душу, т. е. пянство шкодитъ и набоженскомравному животу его въ великой мѣрѣ. Неумѣренность есть однымъ изъ седми головныхъ грѣховъ и знаете добрѣ, что сіи грѣхи прото называются головными, понеже изъ нихъ многи ины грѣхи происходятъ. Если бы я хотѣлъ вамъ здѣсь означити всѣ тіи грѣхи, до которыхъ пянство извести можетъ человѣка и въ премногихъ случаяхъ дѣйстно и изведетъ, такъ бы то не мало жадного конца, ибо между Х-ти заповѣдями Божіими нѣтъ ани одной, котору бы человѣкъ слѣдствіемъ пянства не могъ нарушити. Въ днешномъ размышленію ограничимеся только на то, что укажеме на певное свойство пянства, которое намъ потомъ большое множество изъ него происходящихъ грѣховъ, якъ въ нѣкомъ дробноглядѣ (микроскопѣ) укажетъ. Въ чемъ же состоитъ свойство? Въ томъ, что изведетъ къ другимъ грѣхамъ, которы суть уже по своей повагѣ головны грѣхи. Смотримъ то близше. Пянство занимаетъ между всѣми головными грѣхами особливос мѣсто. Други головны грѣхи изведутъ человѣка такожде до другихъ грѣховъ, но до такихъ, изъ которыхъ ины грѣхи уже не происходятъ. Иншакъ стоитъ дѣло съ пянствомъ, которое не только изведетъ до еднотливыхъ грѣховъ, но изведетъ до такихъ, которы суть сами въ себѣ головными, и то не только до одного; но одновременно до больше такихъ. А если уже еднотливы изъ седми головныхъ происходящіи грѣхи суть такъ численными и страшными, якъ безконечно великимъ муситъ быти море тѣхъ грѣховъ, которы изъ пянства, — изъ корене прочихъ головныхъ грѣховъ происходятъ!?

Однымъ такимъ головнымъ грѣхомъ есть на первомъ мѣстѣ **лѣнивость.** Кто отдастся разъ уставичному питію алкоола, тотъ отдастся разомъ поступной недбалости и залишаетъ свои повинности. Знаеме то добрѣ изъ опыта и дается то легко потолковати. Неумѣренность считатися маетъ конечно нѣкимъ родомъ наслажденія. Чтобы пакъ человѣкъ жертвовати могъ тому наслажденію, потребустъ до того часу; а понеже наслажденіе есть чегось пріемного, такъ чувствуется алкоолистъ къ тому принужденнымъ, чтобы того часа, который есть властиво на роботу опредѣленъ, вполнѣ або только часточно отрасся и чтобы своей страсти тѣмъ пріемнѣйше передался. На мѣсто того, чтобы дачто робили, розсидятся пяницы по корчмахъ, чтобы долгій имъ натурально безъ роботы часъ картами, глукомъ, крикомъ и нападеніемъ на церковну и свѣтску верхность чѣмъ лучше украти-

ли. Кто хочетъ исполняти свои повинности, муситъ мати охоту и любовь къ роботѣ. Любовь же къ роботѣ предпокладаетъ силу роботну. Чѣмъ больша таже у человѣка роботна сила, тѣмъ больша будетъ и его охота къ працѣ. Но въ послѣдномъ размышленію доказали мы, что пянствованіе шкодитъ здоровлю и что оно тѣмъ такъ тѣлесну, якъ и душевну способность человѣка къ роботѣ обмежуетъ и уничтожаетъ. Пянство есть слѣдовательно сильною перепоною працовитости. Отсюду толкуется потомъ та околичность, что коли человѣкъ въ предвечеръ изъ алкоолу большу колькость ужилъ, на другій день ниякъ не чувствуется охотнымъ до роботы и поддастся цѣлкомъ легко искущенію: вытягнутися вполнѣ съ подъ своей повинности.

Не можно таже сомнѣватися въ томъ, что слѣдствіе пянства есть лѣнивость. И не есть-ли въ ужасномъ положенію человѣкъ, отданный загальной лѣнивости? Онъ занедбавши свои повинности, утратитъ свою роботу, приспособленіе, або урядъ; станется тягаромъ самого себе, семейства, родины и цѣлой общественности. Утратитъ и свою честь предъ другими и съ лѣнивствомъ споится у него жебрача палица.

Другимъ головнымъ грѣхомъ, къ которому пянство ведетъ, есть **роспуста.** О томъ свѣдчитъ въ первомъ ряду св. Писаніе (Притч. 20, 1): „**Роспѹстна рѣчь**

http://rusyns-library.org – «Русинська Библіотека - ИИФ въ Ужгородѣ» - "Библіотека Стефана Бендаса", 12.2015

вино, и звадливое пѣнство; кто въ нихъ любуетсѧ не будетъ мудрымъ“. А то относится на всѣхъ, старыхъ и молодыхъ, особливо же на молодежь.

Не оденъ молодый человѣкъ наслѣдкомъ неумѣренного уживанія горячихъ напойовъ утратилъ свою почливость. До тѣхъ часовъ варовался вшиткого, чтобы могло ему изъ того взгляду пошкодити. Одного дня достанется до сполечности такихъ камарадовъ изъ »мокрой« четверти и опіется; допустится первого грѣха нечистоты, и тотъ грѣхъ есть уже доразъ и первымъ источникомъ въ томъ сборнику грѣховъ, ко́торый съ твердыми узами запутаетъ цѣлу его молодость. Но неумѣренность не только мравы молодежи огрожуетъ, а есть такожде небеспечною и для становой чистоты супруговъ! И о томъ свидѣтельствуетъ св. Писаніе, когда предповѣдаетъ о піяномъ супругови (Притч. 23, 34): **„Очи твои егда оузрятъ (женѹ) чѹждѹю, оуста твоѧ тогда возглаголютъ стропотнаѧ: и возлѧжеши, ꙗкѡ въ сердцѣ моря, и ꙗкоже кормчій въ мнозѣ волненіи“**. Піякъ есть въ наслѣдокъ пянства глубоко погруженый въ грѣшныхъ похотехъ, которы нимъ кидаютъ на всѣ стороны. Однакожь пянствующій человѣкъ утративши керму, управляючу его дѣлами и мыслями, якою есть розумъ, помрачивши сей свой розумъ пянствомъ, не умѣетъ и не можетъ опертися нападаючимъ на него злымъ похотямъ и выставляетъ себе на тысячны небеспеченства утраты маетка и житія. Таже коротко сказати можно, что порокъ пянства есть кораблекрушеніемъ для здоровля, житія, невинности и чистоты. Сколько чужоложствъ, сколько тайныхъ грѣховъ, сколько изведеній можно приписати пянству! О томъ свѣдчитъ каждоденный животъ, то досвѣдчуетъ сповѣдальница, на то указуютъ судебны разбирательства, о томъ свидѣтельствуютъ лѣкари и учитъ насъ о томъ исторія. Погански Римляне мали одного божка вина, который назывался **Бахусъ** и мали разомъ богиню прелюбодѣйства по имени **Венусъ.** Тѣ 2 божества привели потомъ другъ съ

другомъ до споенности и говорили: гдѣ есть Бахусъ, тамъ есть и Венусъ. Тѣмъ не хотѣли они ничъ иншого сказати, якъ то, что говоритъ Духъ св. въ св. Писанію, же вино запричинюетъ распусту.

Въ чемъ же найти таку узку связь между тыми двома грѣхами? Въ томъ двоякомъ способствованію, которое вызываютъ алкооличны напои въ человѣкѣ тѣмъ образомъ, что наклонность его неисповѣдимо убольшаютъ, мравну же силу волѣ въ той же мѣрѣ услабнютъ. Алкоолъ повзбурюетъ кровь, разжигуетъ нервы, омрачуетъ память и приготовляетъ такъ для тыхъ найнизшихъ страстей отповѣдну почву. Уже и въ тверезомъ ставу потребуетъ человѣкъ довольныхъ силъ волѣ, чтобы могъ позостати интактно въ стократныхъ искушеніяхъ, а якъ можетъ тогды побѣдити пристрастія, когда совсѣмъ ослабла въ немъ сила волѣ? Якъ можетъ остатися человѣкъ постояннымъ въ морю искушеній, когда умъ его помрачился и мравна сила волѣ цѣлкомъ зломилася?

Нѣтъ сомнѣнія таже въ томъ, что пянство и нечистота суть въ узкомъ связѣ. А ци распуста не есть великимъ зломъ для человѣка? Въ каждомъ огляду есть она грѣхомъ смертельнымъ и окрадаетъ человѣка драгоцѣнного сокровища Божой благодати освящающой. Прото если только хочете захранити себѣ чистоту сердца, варуйтеся неумѣренности въ уживанію алкооличныхъ напойовъ по напоминанію св. ап. Павла (Еф. 5, 13): **„Не оупивайтесѧ вином, въ немъ же есть блѫдъ!“**

Теперь прійдеме къ третьому головному грѣху, который спровождаетъ пянство, а то есть **гнѣвъ**. И на то учинкованіе алкоола указуетъ св. Писаніе, когда говоритъ (Притч. 31. 38.): **»Вино неумѣренно ужитое, запричинюетъ сваду, гнѣвъ и многи несчастія«.** Алкоолъ повзбурюетъ кровь, розпламенитъ нервы и розграничитъ фантазію: робитъ человѣка живымъ, на все готовымъ и неуважливымъ. Можно-ли потомъ удивлятися, если пяница при найменшой

http://rusyns-library.org – «Русинська Бібліотека - ИИФ въ Ужгородѣ» - "Бібліотека Стефана Бендаса", 12.2015

прилежитости розгнѣвается и сварливымъ ставается. Пяница, если ему алкоолъ до головы еще не вступилъ, сидитъ красно съ своими компанистами. Наразъ скажетъ ему дакто въ рѣчи противного. Теперь уже найшлася почва къ гнѣву. Въ внутренности его постепенно розкипится ярость. Допустится скоро къ грубымъ ураженіямъ, получитъ подобной отповѣди и уже готова сварка. Не останутъ при словахъ, но идутъ къ дѣламъ. Настанетъ битка. Алкоолъ збаламутилъ мысли и захватилъ совѣсть. Одинъ изъ компанистовъ сягнетъ за ножомъ и настало несчастіе. Алкоолъ-діяволъ маетъ уже свою жертву, лѣпше сказано двѣ жертвы: убійца и пораненного. А что есть тому причина? Въ 90%-ахъ алкоолъ, той несчастливый смрадъ! Колько пораненій, колько ураженій, колько грызотъ совѣсти, колько ганьбы, колько знищеного счастія маетъ уже на совѣсти тотъ несчастливый врагъ, алкоолъ-діяволъ?!

Здѣсь мусиме указати еще на оденъ ужасный наслѣдокъ пянства, и то есть **безбожность.** Что треба розумѣти подъ безбожностью? Безбожнымъ называеме такого человѣка, который есть относительно своихъ набоженскихъ повинностей на только легкомысленный, что нестыдается свои набоженски повинности часто и тяжко занедбавати и уражати. Такими набоженскими повинностями суть: молитва, слуханіе св. Службы и приниманіе св. Тайнъ. Безбожный не молится, на св. Службу не ходитъ и къ св. Тайнамъ не приступуетъ. Рука въ рукѣ съ тою легкомысленностью въ набоженскихъ повинностяхъ ходитъ у безбожного человѣка слабость въ вѣрѣ, захитаніе въ набоженскомъ убѣжденію и безвѣріе. Упадокъ вѣры есть тоже разомъ и наслѣдкомъ безбожности; ибо если суть набоженски упражненія посередниками благодати, тогды утрачуетъ христіянинъ, который занедбаетъ молитву и св. Тайны, неизчисляемы благодати. И въ сколько благодать есть условіемъ и подпорою вѣры, прото есть внутренное, а часто и внѣшное отпаднутіе отъ вѣры одночаснымъ явленіемъ

безбожности.

Только о понятію того грѣха. Теперь же докажеме, что пянство есть одною изъ найважнѣйшихъ причинъ безбожности. То утверждаетъ въ первомъ ряду св. Писаніе (Притч. 19. 12.): **»Вино и жены (блудны) приведутъ мудрого къ отпаднутію и кару на розумного«.** О томъ свѣдчитъ конечно каждоденный опытъ; ибо таки, которы отдаваются пянству, занедбаютъ молитву, отвертаются отъ св. Тайнъ и залишаютъ церковь съ всѣми обрядами ея. И надъ тымъ ани удивлятися не можеме. Господь Богъ подасть піякови ту благодать, чтобы обходилъ найблизшу прилежитость, котора его къ неумѣренности ведетъ. Но то есть бѣда, что піякъ не пользуется тою благодатью, а напротивъ задавитъ въ себѣ совѣсть и отдастся такъ въ полной слѣпотѣ своей ганьбливой страсти. Не дивно таже, что Господь Богъ потому постепенно оттягуетъ свою благодать отъ такого безкарактерного піяка, а съ тѣмъ соключенно пламснь вѣры и прилѣжности въ упражненіяхъ набоженскихъ у такого чловѣка лучше и лучше гаснетъ!

Окрсмъ того неумѣренное уживаніе алкоола здѣлаетъ человѣка хмуравымъ и пессимистичнымъ, въ которой хмуравости легко утратити вѣру. Человѣкъ въ слѣдствіе неумѣренности почувствуётся въ якомъ то мизерномъ и бѣдномъ расположенію и подъ влѣяніемъ того става смотритъ дѣла и свои особны обставины въ дуже тмавомъ свѣтлѣ. Есть неспокойный, — но не якъ мало бы бы-ти: съ собою, а съ обставинами своего живота. Вшитко непріемное, каждое несчастіе ставится ему теперь предъ очи, но причину того не приписуетъ — якъ малъ бы дѣлати — своему поблужденію, а своей судьбѣ, т. е. Господу Богу. Пяница поважуетъ себе за такого, которого залишила судьба и такъ взникнетъ помалы въ его душѣ **ненависть противъ Бога.** Такъ станется алкоолистъ безбожникомъ-атеистомъ. Духъ неспокойности пануетъ днесь надъ широкими верствами общественности и нѣтъ сомнѣнія, что причиною того бѣд-

http://rusyns-library.org – «Русинська Бібліотека - ИИФ въ Ужгородѣ» - "Бібліотека Стефана Бендаса", 12.2015

ного расположенія, той неспокойности и ребеллантного духа — есть страшное знеуживаніе алкоола, якъ то днесь въ обще провадится.

Боятися треба таже отъ неумѣренности въ уживанію алкоола всѣмъ намъ такъ, якъ отъ найужаснѣйшой бѣды, якъ отъ найбольшого несчастія, ибо оно казитъ надъ всѣми здоровля, запричинюетъ лѣнивость, провадитъ къ распустѣ, возраждаетъ гнѣвъ и приготовляетъ почву отчаянной безбожности. Аминь.

ОФИЦІАЛЬНА ЧАСТЬ.

ЕПАРХІЯ МУКАЧЕВСКА.

Малженска кавція епарх. клириковъ.

Число: къ 4610/27. Въ предидущомъ ч. Душп., ст. 468. сообщено было, чтобы окр. Намѣстники на осѣнныхъ соборахъ трактовали вопросъ установленія кавціи кч. 6000 противъ свящ. дочерей пряшевской епархіи, понеже и тамъ есть постановлено противъ нашихъ свящ. дѣвушекъ кч. 6000. Понеже еп. Конзисторія въ Пряшевѣ междувременно зрушила вопросну кавцію, отповѣдну часть цитированного здѣшного распоряженія сесимъ и я откликую и сдѣлаю то съ радостію, понеже послужитъ сей двоестороннный лояльный поступокъ безсомнѣнно для пользы пріятельскихъ сношеній обоихъ епархій!

Решт. предплаты „Душпастырь“-я.

Число: 5101/27. Рештанечны предплаты на официальну газету въ тысячкахъ лежатъ вонка, администрація же отъ септембра ани галлера не маетъ на покрытіе печатныхъ выдатковъ! То въ правдѣ неслышанна инерція и недбалость съ части предплатителей! Принужденъ я се выповѣсти по особливому взгляду на то, что оо. духовны ани не изъ своего платятъ, но изъ церк. кассы маютъ выровнати предплату урядового органа. Находятся и таки приходы, которы принимаючи газету, отъ самого початку (1. I. 1924.) ажь до

сихъ поръ ани галлеръ не платили, хотя администрація майже въ каждомъ числѣ ургуетъ и форсируетъ выплату долговъ.

Съ симъ соключенно уполномочилъ я одновременно администрацію, чтобы въ слѣд. числѣ публиковала именный списокъ рештанечниковъ, а если и то не будетъ довольно, по многимъ напоминаніямъ теперь уже дѣйстно приступитъ администрація къ судебнымъ процессамъ, но газету заникнути подъ жаднымъ условіемъ не припущу!

Державна субвенція для школ. ремонтовъ.

Число: 5454/27. Воззываются шк. столицы, требующіи помощи, чтобы до конца новембра подали прошеніе къ Шк. Отдѣлу посред. Еп. Правленія. Къ просьбѣ надо приключити: 1) свидѣтельство убожества, 2) бюджетъ для шк. ремонтовъ (поправокъ) подписанный однымъ фаховцомъ.

Ужгородъ, 24. окт. 1927.

† **Петръ,**
епископъ.

ЕПАРХІЯ ПРЯШЕВСКА.

Матрикальны зазначенія.

Число: 2928/27. Министерство внутреныхъ дѣлъ подъ ч: 16.500/1927. во вниманіе Духовенства поручаетъ книгу Коломана Петка: Soznam osobnych mien k § 55. matričnej upravy. Цѣлею сей книги есть полегченіе подати матрикарскимъ и парохіальнымъ урядамъ при зазначенію крестныхъ именъ словацкихъ въ матрику. Книга Высокопр. Духовенству поручается. Можно купити у автора Коломана Петко жупнаго головнаго нотара въ Братиславѣ.

Помощъ погорѣлцамъ.

Число: 2910/27. Изъ ежедневныхъ газетъ извѣстно предъ нами, что страшный огень, знищилъ 113 домовъ съ побочными будинками въ селѣ Якубянахъ. Не надо здѣсь описывати жалостное положеніе нашихъ русскихъ братьевъ и сестеръ въ

http://rusyns-library.org – «Русинська Бібліотека - ИИФ въ Ужгородѣ» - "Бібліотека Стефана Бендаса", 12.2015

Якубянахъ, ибо каждый добраго сердца человѣкъ можетъ себѣ представити великое несчастіе, которое Господь Богъ допустилъ на тотъ и такъ дуже бѣдный народъ. Сосѣдны села сейчасъ имъ пришли на помощъ: то стравою, то денежною подпору. Чтобы и мы могли имъ показати свое сочуствительное сердце, прото архипастырскимъ своимъ словомъ прошу всѣхъ Высокопр. Отцевъ, абы ласкавы были воззвати вниманіе своихъ вѣрниковъ при проповѣди на несчастіе, которое застигло нашихъ людей въ Якубянахъ, и возбуждати ихъ на жертвованіе.

Прошу всѣхъ Васъ Высокопр. Отцы. извольте милодары собрати и Епарх. Правительству чѣмъ скорѣе заслати, ибо bis dat, qui cito dat. и рука жертвующаго не оскудѣетъ.

——

Жертвы на пряшевскій сиротинецъ.

Число: 2899/27. Прошу всѣхъ, чтобы и сами жертвовали, и на жертвованіе своихъ вѣрниковъ возбуждали про сиротсхій домъ дѣвическій въ Пряшевѣ. Жертвы прошу послати Епарх. Правительству.

——

Всѣмъ высокопр. Приходникамъ!

Число: къ 3183/25. Рѣшеніе святѣйшаго Престола въ копіи сообщается съ тѣмъ воззваніемъ, чтобы тѣ Вспр. Приходники, которы получили „facultatem binandi“, для выдѣленія интенціи къ Епарх. Правительству обернутися изволили.

Copia. Prot. N. 2541. Beatissime Pater! R. P. D. Paulus Gojdics, Administrator Apolicus Dioecesis Eperiesensis Ruthenorum, humiliter implorat a Sanctitate Vestra, ut sacerdotes facultate binandi provisi aliam Missam diebus festis de praecepto applicare possint ad mentem Episcopi in bonum ecclesiarum, institutorum et scholarum omnium maxime egentium suae Dioecesis.

Ex Audientia SSmi habita die 23. sep tembris 1927. SSmus Dominus Noster *Pius*, Divina Providentia PP. XI.. referente me infrascripto S. Congregationis pro Ecclesia Orientali Adsessore, benigne adnuere dignatus est pro gratia iuxta preces; servatis servandis. Contrariis quibuscunque non obstantibus. Datum Romae, ex Aedibus dictae

Sacrae Congregationis die et anno quibus supra. (Gratis). — † Ireneus Papadopulos, archiepisc. assesor S. C. pro E. O. — S. L. In fidem copiae: Prešov, 20. X. 1927. — Kokinčak, m. p. direc. Episc. Can.

Пряшевъ, 24. окт. 1927.

† **Павелъ,**
еп., ап. адсторъ.

НАШИ ВѢСТИ.

Правдива характеристика русскаго православія Извѣстно будетъ предъ нашими читателями, что наслѣдникъ патріархи *Тихона,* архіепископъ *Сергій* изъ Ниж. Новгороду, якъ теперѣшна голова т. зв. Тихоновской церкви съ 5 другими епископами, яко членами патріаршого синода съ 29. юлія с. г. выдали въ московскихъ совѣтскихъ *„Извѣстіяхъ“* пастырскій листъ, въ смыслѣ котораго помянута Тахоновска церковь съ всѣми своими епископами и вѣрникаии съ рабскою отданностью подвержется нынѣшной совѣтской, безбожный владѣ. Изъявляеме публично свою вдячность совѣтской владѣ, что имѣла таки огляды на духовны потребы православного народа (т. е. установила помянутый синодъ) и одновременно обезпеченіе даеме владѣ, что не знеужіеме проуказанны намъ довѣрія“... и т. д.

Цѣлый культурный свѣтъ чегось иншого, чегось героичнѣйшого и успокоителнѣйшого ждалъ отъ терпѣній Тихоновыхъ, Сергіевыхъ, и прочихъ конзервативныхъ епископовъ, якъ и отъ цѣлого русского православія и прото вопросный пастырскій листъ учинковалъ повсюду очень неблагопріемно, что больше: силою полной окламанности!

Тѣмъ лучше будутъ насъ таже интересовати вырывки изъ статьи появившейся въ очень распространенной сербской газетѣ „Политика“ въ связѣ съ значеніемъ паст посланія митрополита Сергія. Репродукцію береме изъ русского денника: „Новое Время“, Бѣлоградъ, 20. сент. 1927. ч. 1915. Къ симъ вырывкамъ не надо додати ничего, ибо они изъ самого автентичного православного источника говорятъ ясно и

http://rusyns-library.org – «Русинська Бібліотека - ИИФ въ Ужгородѣ» - "Бібліотека Стефана Бендаса", 12.2015

толкуютъ намъ высшепомянутый смутный результатъ борьбы съ совѣтами убѣдительно. Заглавіе статьи: „*Конецъ русскаго православія*“. Потомъ:

„Во всемъ мірѣ царитъ твердое убѣжденіе, что русскій народъ, въ своемъ цѣломъ, представитель чистаго православія. Утверждаютъ, что эти многочисленные милліоны крестьянъ, которые входятъ въ составъ русскаго государства, все ѣло проникнуты тою вѣрою во Христа, которую установила православная церковь .. На самомъ дѣлѣ, въ Россіи, подъ старымъ царистскимъ режимомъ, не было никакихъ опредѣленныхъ религіозныхъ принциповъ въ русскомъ народѣ. Русскій народъ, составленный изъ различныхъ расъ, былъ принужденъ принятъ православіе. Но ни по своему происхожденію и прежнимъ традиціямъ, ни по своей общей культурѣ, онъ не былъ въ состояніи приспособитися къ вѣрѣ, которая была ему навязана.

Русскій крестьянинъ усвоилъ нѣкоторыя внѣшнія обрядности, нѣкоторые фетиши восточной церкви, но въ душѣ своей остался безбожникомъ или же, въ лучшемъ случаѣ, послѣдователемъ тѣхъ примитивныхъ религіозныхъ вѣрованій, которыя онъ исповѣдывалъ до перехода въ православіе.

Въ этомъ отношеніи важно оповѣщеніе петроградскаго Святого Синода въ 1910. году. Въ этомъ оповѣщеніи сказано, что законъ, которымъ въ 1905-мъ году признана вѣротерпимость, былъ поводомъ къ переходу изъ православія во всѣхъ краяхъ Россіи“.

Затѣмъ въ статьѣ приводится мнѣніе „Аббата Кесе“, который штудировалъ въ Кіевѣ теологію и спеціально изучалъ русскую церковь отъ первой до второй революціи (1905—1917): „Эта церковь страдаетъ прежде всего отъ неподготовленности своихъ священниковъ, отъ испорченности своихъ монаховъ отъ полной зависимости отъ гражданской власти и, наконецъ, отъ многочисленности сектъ. Она немощна и неспособна придти къ рѣшенію по поводу тѣхъ вопросовъ, которые стоятъ передъ нею уже столько вѣковъ“.

Такъ мыслитъ о русской православной церкви „Аббатъ Кесе“, а на то авторъ статьи заявляетъ:

„Вотъ впечатлѣніе, которое получали и получаютъ о русской церкви всѣ тѣ, кто приходилъ въ болѣе близкое соприкосновеніе съ нею. Русская церковь сама по себѣ не представляла никогда никакой ни политической, ни моральной силы. То небольшое значеніе, которое имѣла русская церковь, было у нея отъ царской власти, которая видѣла въ ней одинъ изъ органовъ внутренняго управленія. И, когда у нея эта поддержка отпала, она не могла болѣе себя найти. Независимость, которую ей дала революція была для ней страшнымъ ударомъ, отъ котораго она не можетъ оправится. Она совершенно разстроена и всѣ попытки ее возстановить остались до сихъ поръ безрезультатными“.

Далѣе говорится о посланіи замѣстителя московскаго патріарха Сергія къ русской эмиграціи.

„Надо имѣть въ виду, что это посланіе подписалъ соборъ тѣхъ архіереевъ, которые до сихъ поръ были заключены на Соловецкихъ островахъ и которыхъ признаетъ и глубоко уважаетъ вся эмиграція. Естественно, что посланіе вызвало большое волненіе во всѣхъ русскихъ кругахъ, въ особенности среди духовенства. Въ кругахъ миліоновъ русскихъ, *управляемыхъ митрополитомъ Евлогіемъ главою эмигрантской или такъ называемой западной русской церкви.*

Православіе было въ Россіи только политическимъ знаменемъ, которое русскіе самодержцы развивали, идя на борьбу за расширеніе границъ своей земли. Внутри государства оно служило, при помощи церкви, средствомъ для держанія массъ во тьмѣ и покорности. Подъ предлогомъ защиты православія царская Россія вела войны, добиваясь завоеванія Константинополя, который былъ ей нуженъ, какъ выходъ въ Средиземное море. Православіе было фикціей“.

Большая статья, замѣняющая передовую, не забываетъ вспомнить и о Распутинѣ, котораго называетъ представителемъ русскаго православія и кончаетъ

http://rusyns-library.org – «Русинська Бібліотека - ИИФ въ Ужгородѣ» - "Бібліотека Стефана Бендаса", 12.2015

изложеніе своихъ правдивыхъ мыслей слѣдующей сентенціей:

„Русское православіе и какъ внутренній органъ управленія и какъ международный факторъ, отошло въ малозавидное прошлое“. Сякъ православный о православію!

— —

Централизація діоц. товаришествъ въ мукачевской епархіи осуществилася такимъ способомъ, что священники, которы 17. октября присутствовали на общихъ собраніяхъ АКМ., ЦКОВ., Миссійного и Катехитичного т-ва рѣшили, что по сему подъ протекторатомъ Преосв. Епископа *Петра* ежегодно въедно подержатъ свои общи собранія. Есть то очень значительный крокъ въ жизни нашихъ товаришествъ, ибо симъ способомъ напевно ожизотится дѣйствованіе единокаждаго О-ва и больша интересантность возбудится о нихъ и въ рядахъ периферіального духовенства нашего. Сегорочны споенны собранія отбылися съ вдовольствительнымъ результатомъ и каждый участникъ радовался, что могъ слушати дебатты о всѣхъ практичныхъ вопросахъ днешного нашего душпастырского дѣйствованія Очень тѣшило всѣхъ насъ, что моглисьме витати между участниками такихъ достойнѣйшихъ особъ, якъ Дръ В. *Гаджега*, каноникъ, К. *Невицкій*, т каноникъ, С. *Желтвай*, засѣд. конз., Мсгр. А. *Волошинъ*, посолъ, І. *Слукъ*, А. *Куштанъ*, В. *Петричковъ*, В. *Хома* намѣстники и пр. Свѣдчитъ се о томъ, что съ симпатіею относятся къ нашимъ предпріемствамъ не только изъ молодой, но и старшой свящ. генераціи, не только изъ Ужгорода, но и изъ отдаленныхъ странъ Марморощины и Словаччины. Се есть тѣмъ цѣннѣйшимъ знакомъ для насъ, чѣмъ лучше вбивается до очей, что суть и диссиденты такъ въ центрѣ, якъ и на околици, которы равнодушно и цѣлкомъ холодно относятся и въ найтяжшихъ часахъ къ каждому нашему начинанію! (Обширнѣйше виждь вступную статью сего числа нашего).

— —

Примиціи. 9-го октября т. г. отбылися въ ужгородскомъ каѳедр. храмѣ примиціи о. *Стефана Киралъ* неопресвитера епарх. мукачевской. Манудукторомъ былъ о. Ю.

Станкай, каноникъ; святочну же проповѣдь проголосилъ А. *Илницкій*, ред. О. Ст. Киралъ былъ потомъ назначенъ епарх. Ординаріятомъ въ администр. до Ниж. Колочавы.

— —

Епископски конференціи. 25. и 26-го т. года отбылися въ Празѣ подъ предсѣдательствомъ архіеп.-примас *Д-ръ Фр. Кордача* конференціи всѣхъ епископовъ Чсл. републики. Наши епископы *Петръ и Павелъ* въ конференціяхъ такожде участвовали и потомъ откончили важны дѣла своихъ діецезій въ министерствахъ принадлежныхъ.

Еще важнѣйши конференціи гр кат. русскихъ епископовъ приготовляются на конецъ ноября, т. г. въ Львовѣ. Въ сихъ конференціяхъ участвовати будутъ подъ предсѣд. *Митрополита* гр. *А. Шептицкого* всѣ галицки, подкарп.-русски и американски русски епископы, якъ такожде Дръ *Нярадій*, крижевацкій русскій епископъ. Такъ чувати, что по поводу сихъ конференцій загостятъ до Пряшева и Ужгороду Преосв. *Такачъ*, *Богачевскій* и *Нярадій* епископы.

— —

День Свободы 28 октября отбылся и сего года, уже 9-ый разъ, повсюду на большихъ мѣстахъ Подкарпатья съ обычайными церковными и воинскими торжествами. Примѣчаеме и теперь, что диссонантны чувства вмѣшаются всегда до торжествующихъ душъ нашихъ сего дня ажь до тѣхъ поръ, пока мила гр. каѳ. Церковь наша не будетъ такожде вполнѣ свободна. *Еще 13 церквей и много маетковъ нашихъ въ грабительныхъ рукахъ схизматицкихъ!*

Отъ юридичного чувства и энергіи г. вицегубернатора *Розсыпала* ждеме дальшу и певну реституцію, чтобы 10. годовщина самостоятельности чсл. републики въ году 1928. застигла уже и насъ въ истинной свободѣ!

— —

Рукоположеніе. Преосв. еп. Павелъ Гойдичъ дня 9-го окт. посвятилъ на субдіякона, а 11-го на діякона *Эрнеста Сабола*, абс. богослова. Рукоположеніе было дня 16-го, на Покровъ въ Стакчинѣ. На многая лѣта!

— —

http://rusyns-library.org – «Русинська Бібліотека - ИИФ въ Ужгородѣ» - "Бібліотека Стефана Бендаса", 12.2015

Выименованія. Епарх. Правительство въ Пряшевѣ выименовало *о. Іоанна Кокинчака,* намѣстника чабинского за директора пряшевской епарх. Канцеларіи; о. *Эмилія Сухого,* п. каплана кошицкого за епископского секретаря; о. *Іоанна Галька* приходника орлихского за приходника до Миньовецъ. Ad multos annos!

— —

† **о. Симеонъ Ревтій,** парохъ въ Волосянкѣ 76-го г. жизни и 50-го г. душпастырства своего 4-го окт. т. г. въ Бозѣ упокоился. Покойный черезъ десятлѣтія дѣйствовалъ въ приграничномъ Ужку, гдѣ подъ часъ свѣтовой войны былъ принужденъ претерпѣти нечисленныхъ подозрѣній и преслѣдованій, однакожь ани въ сихъ тяжкихъ часахъ не оставилъ свое стадо, а выдержалъ на мѣстѣ ажь до конца, якъ и многи прочи священники, которы памятати будутъ ажь до смерти что то зн читъ быти въ душпастырской службѣ между непріятелькими воинскими фронтами. **„Блаженный покой и вѣчная ємѹ память!“**

— —

Преосв. Епископъ Такачъ въ сопровожденію о. Іосифа Гануля епарх. конзултора 11-го октября рушился изъ Америкѣ на свою европейску дорогу, залишивши за собою викаріемъ о. Ѳеофила А. Жатковича, канцлера. Епископъ Василій идетъ прежде всего въ Римъ ad visitationem liminum Apostolorum, потомъ же возьметъ участь концемъ ноября въ львовской конференціи гр. каѳ. русскихъ епископовъ и междувременно посѣтитъ по надѣямъ нашимъ Пряшевъ и Ужгородъ. О. Викарій, Жатковичъ распорядилъ, чтобы всѣ священники, подчиненны юрисдикціи еп. Василія подъ часъ Его отсутствія въ недѣльныхъ и святочныхъ св. литургіяхъ брали интенцію за путешествующого Епископа. Воспомнимъ и мы всѣ о Его Преосвященствѣ подобнымъ намѣреніемъ и чекайме Его съ радостію и сыновною отданностію!

— —

Ужгородски клирики въ пражской семинаріи. Епархія мукачевска стараніемъ Пр. еп. *Петра* и благосклонностію архіеп. Дръ Кордача получила въ новой, модерной

университетской семинаріи пражской (Praha-Dejvice) 6 стипендій богословскихъ (вмѣсто утраченныхъ въ Будапештѣ и Острихомѣ). На учеб. годъ 1927/28. выслалися на 2 изъ сихъ стипендій: *Іосифъ Гарчаръ* и *Иванъ Куклишакъ* богословы I. года. Дальши мѣста заполнятся позднѣйше. Есть то безсомнѣнно великій зыскъ для епархіи и молодымъ богословамъ нашимъ пражскимъ благожелаеме!

— —

— **Новый профессоръ пряшевской грек. теол. академіи.** Впреп. Епарх. Правительство дра *Александра Чисарика,* профессора пряшевской гр. кат. пѣвцоучит. семинаріи и гражд. школы и пряшевскаго каплана выименовало за профессора пряшевской грек. кат. теологичной академіи на катедру церковного права и церк. исторіи на мѣсто Его Превосх. о. протоіерея-ректора *Зенона Ковалицкого.*

— —

— **Новый пряшевскій грек. кат. капланъ** Впреп. Епарх. Правительство о. *Николая Капишинского,* администратора варадского выименовало за каплана пряшевского на мѣсто о. Чисарика.

— —

— **Новы конзист. совѣтники пряшевской епархіи.** Впреп. Епарх. Правительство о. *Эмилія Мидлика,* приходника пражского и о. *Георгія Невицкого,* приходника межилаборецкого выименовало за консисторіяльныхъ совѣтниковъ.

— —

Примиціи. Дня 23-го октября проуказалъ перву свою Службу Божью *о. Эрнестъ Саболъ* въ вышнерадваньской грек. кат. церкви. Манудукторомъ былъ о. Іоаннъ Кокинчакъ, директоръ еписк. канцеларіи. Торжественну проповѣдь держалъ о. Антоній Ройковичъ деканъ. На многая лѣта!

— —

Отвореніе каѳолического увиверситета въ Пекинѣ (Китай). Папа Пій XI. поручилъ американскимъ оо. Бенедиктинамъ основати католицкій китайскій университетъ въ Пекинѣ. Теперь се дѣло уже довершено. Университетъ мѣстится въ величавой палатѣ, что належала колись до уйка остатняго цѣсаря. Великое число профессоровъ рекрутуется спосередъ китайцевъ. Универ-

http://rusyns-library.org – «Русинська Бібліотека - ИИФ въ Ужгородѣ» - "Бібліотека Стефана Бендаса", 12.2015

ситетъ маетъ пять выдѣловъ: богословскій, философичный, литературный, мистицкій (художническій) и природописный. При университетѣ отворили средну школу и высшу, спеціально китайскихъ студій. Университетскій будинокъ маетъ 350 комнатъ

— —

ЛИТЕРАТУРА.

Заслалися намъ слѣдующи книги:

1; „Популарны катехит. проповѣди“. Швилинскій — Левицкій. II часть: о надѣи и любви. 82 проповѣдей на 372. стор. рядного формата. Цѣна кч: 20. Книгопечатня оо. Василіянъ въ Ужгородѣ. За статочность проповѣдей отвѣчаетъ имя ученого нѣмецкого автора. Языкъ украинскій, но понимаемый и было бы грѣхомъ по языковымъ взглядамъ отверечи такъ пользовитый подручникъ особливо тымъ оо. духовнымъ, которы постоянно жалуются про недостатокъ катехит. проповѣдей!

2) „Путь спасенія, або св. миссія въ образахъ“. Дуже хосенна, 106 сторонова, духовно — апологетична книжочка, съ 40 у насъ не звычайными, прекрасными образами, въ порядномъ форматѣ.

Сими часами нѣтъ лучшого чтенія для нашего народа душевно стражидущого, якъ сія книжка, переложена на домашный русскій языкъ изъ словенского о. Э. Владиміромъ, деканомъ стакчинскимъ и выдана отцевскимъ попеченіемъ и жертвами Преосв. *Павла* епископа.

Пріемна внѣшна форма книжки и ясность образовъ хвалитъ старанность книгопечатни оо. Василіянъ въ Ужгородѣ. Цѣна кч: 4. Доставати у „Петра“ Пряшевъ, Масарикова, 1. Щиро отпоручаеме сію золоту книжочку всѣмъ оо. Духовнымъ и вѣрникамъ!

3) Dr. Alfred Fuchs: *„Sjednoceni církví“* (Unionismus). Kč. 3.

4) „Dnešní myšlenkova krise“. Kč. 3·50.

5) *„Novinář“*. Kč. 3·50.

6) *„Náboženství a politika“*. Kč. 2·50.

7) J. Hronek: *„Kněz v českém národním obrození“*. Kč. 4.

8) Dr. Kulhavý: *„Z lékařových zápisků“* sv, I. Kč. 6.

9) Dr. Kulhavý: *„Z lékařových zápisků“* II. Kč. 7·50.

10) Dr. Markus: *„Rodinna kronika“* (Geneologie). Kč. 8.

11) Dr. Kudrnovský: *„Záhady spiritismu“* Kč. 4·50.

12. Msgre Bougaud: *„O bolesti“*. Kč. 7·50.

Всѣмъ любителямъ книгъ щиро отпоручаеме сѣ найновѣйши чешски сочиненія, котры суть цѣлкомъ дешевы и занимаются модерными, актуальными вопросами за авторствомъ ученыхъ знатоковъ. Заказати ихъ можно съ тѣми вьедно, которы въ предидущомъ числѣ были голошенны и на *мѣсячное часточное исплаченіе* на адрессѣ: *„Nakladatelstvi Československé Akciové Tiskárny, Praha, II. Panská ul. 1.*

13) „Československá Žena“. Богато иллустрована каѳол. образкова мѣсячна часопись для женщинъ, съ модными прилогами. Предплата на рокъ Кч: 15.

14) „Šťastná Rodina“. Богато иллустрована мѣсячна образкова часопись, съ модными прилогами для каѳ. родинъ. Предплата на рокъ Кч: 15.

Отпоручаеме сѣ женски часописи супругамъ священниковъ изъ той причины, что мы подобныхъ — на жаль — не маеме и что они при дешевой цѣнѣ, суть перворядного и стрикте каѳолического содержанія! Адресъ: Praha II., Spálena 15.

15) А. Ю. Тверезовъ: *„Что даетъ коммунизмъ русинамъ на Подкарпатахъ?“* 80 сторонова апол. брошурка въ изданію ЦКОВ противъ коммунизма. Цѣна Кч: 1.— Въ случаѣ худобства и для пропагаціи среди вѣрниковъ и безплатно роздается. Выйдетъ изъ печати на 20. новембра, т. г. *Рефлектанты най голосятся у ЦКОВ въ Ужгородѣ!*

16) *„Ювилейный Календарь Уніи“* съ богатымъ и понадъ 300 стороновымъ содержаніемъ уже появился! Цѣна Кч: 6. Уніо, Ужгородъ.

17) *„Грицъ Заливайко“* 20 сторонова превосходна образкова протиалкоолична брошурка. Цѣна Кч: 1. Ужгородъ, Василіяне.

http://rusyns-library.org – «Русинська Бібліотека - ИИФ въ Ужгородѣ» - "Бібліотека Стефана Бендаса", 12.2015

МАГАЗИНЪ И ВЫРОБЪ ЦЕРКОВНЫХЪ ВЕЩЕЙ

КОГУТЪ И НАБИВАНЕЦЬ

ВЪ УЖГОРОДѢ,

УЛ. РАКОВЦІЯ Ч. 11.

Выробляютъ: чашы, дарохранительницы, кресты.

◆◆◆◆

Заставы. Ризы. Плащеницы.

◆◆◆◆

Гарнитуры до посѣщаня хворыхъ

ВѢЧНѢ ЛЯМПЫ.

СВѢТЕЧНИ. ЛУСТРЫ.

◆◆◆◆

Прекраснѣ образѣ до ношеня изъ бронзу.

◆◆◆◆

Позолоченя старыхъ чашъ и иншѣ обновленя въ бронзѣ, мѣдѣ и срѣбрѣ.

Священникамъ!

Наша книгопечатня выдала книгу

„Протоколы брачныхъ оглашеній“

Конечно потребна и практична книга для пароховъ. Кто разъ ю увидитъ, неотмѣнно купитъ ю. **Цѣна перепл. 100 архов Кч 20.**

учителѣ!

Заведьте в ваши школы Волошинову

АЗБУКУ

Подкарпатского языка. **Цѣна брошуровано Кч. 6.**

Кто сесю азбуку в первой классѣ елементарноѣ школы заведе, рѣшив раз на всегда языковый вопрос Подкарп. Руси!

За сею азбукою слѣдують Волошиновы книги:

Движима азбука, Мала читанка, Велика читанка, Наука стилизаціи, Методична граматика, Велика граматика, Наука о числах и пр..

http://rusyns-library.org – «Русинська Библіотека - ИИФ въ Ужгородѣ» - "Библіотека Стефана Бендаса", 12.2015
Поштовы марки дозволены ч. б. р. 8873-IV-24.

ЧИСЛО 10. 1927. ДЕЦЕМБРІЙ РОЧНИКЪ IV.

ДУШПАСТЫРЬ

ОФИЦІЯЛЬНЫЙ ОРГАНЪ ЕПАРХІЇ МУКАЧЕВСКОЇ

ВЫХОДИТЪ КАЖДОГО МѢСЯЦА РАЗЪ ОКРЕМЪ ІЮЛІЯ И АВГУСТА. РЕДАКЦІЯ УЖГОРОДЪ, УЛ. КАПИТУЛЬНА Ч. 3.; АДМ. ЕПИСКОПСКА КАНЦЕЛАРІЯ.

ПРЕДПЛАТА НА ГОДЪ .... 60 Кč.
ОДИНОКОЕ ЧИСЛО ..... 6 „
ВЪ АМЕРИКѢ ..... 3 дол.

ОТЪ ИМЕНИ РЕД. КОМИТЕТА ЗА РЕДАКЦІЮ ОТВѢЧАЕТЪ: О. АЛЕКСАНДЕРЪ ИЛНИЦКІЙ, ЗАСѢДАТЕЛЬ И ПИСЬМОВОДИТЕЛЬ КОНЗИСТОРІИ.

СОДЕРЖАНІЕ:

Д. ПОПОВИЧЪ: ДВАНАЦЯТА ГОДИНА. 551 553. — АПОЛОГІЯ. А. ИЛНИЦКІЙ: Что даетъ коммунизмъ русинамъ на Подкарпатахъ? II. 554–567. — КУЛЬТЪ СВ. ЕВХАРИСТІИ. СОРОЧИНСКІЙ: Наши піонеры. 567 570. — ДУШПАСТЫРЬ. Трудности пасторизаціи на селѣ. 570–576. – ОБОРОНА ВѢРЫ. Новы члены ЦКОВ. и пр. 576 - 577. – ОБЩЕСТВО СВ. ІОСАФАТА. Кто намъ св. Іосафатъ? 578–581. — ПРОПОВѢДНИКЪ. Алкоолизмъ въ проповѣдяхъ. IV. 581–586. — ОФИЦІАЛЬНА ЧАСТЬ. Епарх. мукачевска. 586 588. — Епарх. пряшевска. 589–596. — НАШИ ВѢСТИ. 596 - 602. — СОДЕРЖАНІЕ. 603–604.

http://rusyns-library.org – «Русинська Бібліотека - ИИФ въ Ужгородѣ» - "Бібліотека Стефана Бендаса", 12.2015

ЛУДВИКЪ МИШКОЛЦІЙ

уставъ на сготовленіе церковныхъ и священническихъ одеждъ, У ж г о р о д ъ, улица Радванска, число 68.

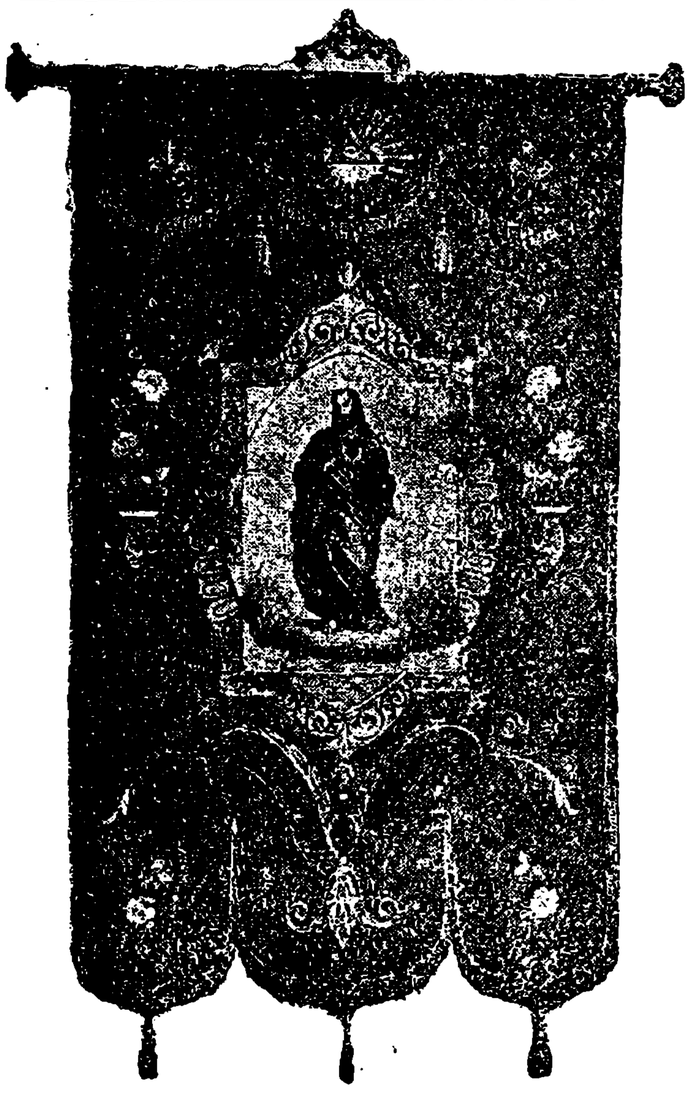

Нахожуся симъ часомъ въ состоянію церковны и священнически одежды по **найнизшимъ цѣнамъ** сготовляти! — Ризы отъ Кч: 600 и высше; завѣсы (прапоры) церковны отъ Кч: 300 и высше; реверенды и цимады отъ Кч: 350 и высше и т. д. На случай потребы, прошу Впр. Духовенство, обратитися къ мнѣ съ довѣріемъ о мустрахъ! -:-

---

За точну и солидну роботу на ужгородской промысловой выставѣ медаліею и дипломою отличена греко каѳол. фирма! -:-

Иванъ Бегунъ

уставъ на столярску роботу и сготовленіе меблей, Ужгородъ, ул. Варгова.

Телефонъ: 30.

Сготовляю домашны меблѣ и снаряженія церковны в всякой якости, отъ найтуншого до найдорогшого квалитета по умѣреннымъ, реальнымъ цѣнамъ.

Телефонъ: 30.

На ужгородской промысловой выставѣ золотою медаліею отличенна солидна фирма! Вручается въ подпороване Впр. Духовенства!

http://rusyns-library.org – «Русинська Бібліотека - ИИФ въ Ужгородѣ» - "Бібліотека Стефана Бендаса", 12.2015

ЧИСЛО 10. 1927. ДЕЦЕМБРІИ РОЧНИК VI.

ДУШПАСТЫРЬ

ОФИЦІАЛЬНЫЙ ОРГАНЪ ГРЕКО-КАѲОЛИЧ. ЕПАРХІИ МУКАЧЕВСКОЙ И ПРЯШЕВСКОЙ.

Выходитъ каждого мѣсяца разъ окремъ юлія и августа. — Редакція: Ужгородъ, Капитульна ул. ч. 3.; Администрація: Епископска Канцеларія.

Предплата на рокъ 60 Кč
Одинокое число... 6 „
Въ Америцѣ ..... 3 Дол.

Отъ имени Ред. Комитета за редакцію отвѣчаетъ: о. Александеръ Илницкій, засѣд. и письмоводитель Конзисторіи.

Д. Поповичъ:

Дванацята година.

Звучитъ звонокъ. Малы русски школярики бѣжатъ въ классу и занимаютъ мѣсто... Учитель воззываетъ ихъ на молитву и изъ „невинныхъ устъ“ поднимается молитва... Сѣдайте...! И починается наука. Но дѣточки, кто бы зналъ изъ васъ одинъ стишокъ продекламовати? — Я я панъ учитель, голосится одинъ ученикъ въ первой лавкѣ Но! Чуйме! И въ той минутѣ звучитъ стихъ, голосное слово. Учитель червенѣетъ, дѣти возмущаются... Доста—доста — говоритъ учитель. Доста, ибо былъ се стихъ противъ русскаго священника, высмѣваючій Бога, Церковь и вѣру...

Калѣка учитель говоритъ: но Mittelman говори ты противъ рабина одинъ стихъ! Ци знаешь...? Малый Миттелманъ дивуется надъ розказомъ и смиренно почнетъ: = Панъ учитель! Мы честуеме своего рабина, насъ не учатъ на таки паскудны стихи. Добрѣ солодкій! Такъ и треба! Честовати своего духовника.

Но ты Раняку, кажи ты противъ пана плебаноша, ци ты знаешь? Панъ учитель и мы любиме нашего священника, я не знаю сякого паскудного говорити. — И спустивши очи додаетъ, — я не хожу тамъ, где се учатъ. Та где учили сей стихъ? — звѣдуетъ учителъ? Въ канцеларіи, у коммунистовъ, гдѣ собираютъ дѣтей и учатъ ихъ... Дале уже не належитъ до насъ. **Собираютъ дѣтей и учатъ ихъ Учатъ ихъ по своему.** Айно! Дѣтей собираютъ и „учатъ“ ихъ. Собираютъ партіи, други вѣры, секты, только мы не собираеме нашихъ гр.-каѳ. русскихъ дѣточокъ.

Говоритъ дакто: учу религію. Учу? То мало! На урокѣ религіи маеме учити, тамъ дѣтина уже и психологично занята такъ, что ачей и не можетъ въ души пережити то, что научилася. Не можетъ, ибо и часу не довольно. А коли бы было часу, то уже не можетъ, бо хватятъ ю за руки, несутъ въ секретаріяты и въ первой мѣрѣ выбьютъ ей изъ душѣ то, что научилася, а потому въ добрѣ поорану ниву сѣютъ пекельный куколь безбожія и высмѣвъ всего святого.

Дуже добрѣ говоритъ Observator въ Душпастырѣ ч. 9., что: „Наша молодежь по селахъ отчужуется что разъ больше отъ Церкви и переходитъ въ таборъ атеистичный“.

Якъ бы нѣтъ?! Та за сякимъ приготовленіемъ можеме мы чекати лучшого отъ нашихъ молодыхъ людей? Та ци дали мы имъ крѣпкій подкладъ, чтобы кулѣ безбожія упали изъ нихъ? Были мы даколи съ ними въедно въ пріятельскомъ кругѣ, гдѣ они не законоучителя, не трудъ науки, но отцевское сердце, благородну забаву почували? Не доста учити, но треба сердце и душу пригорнути къ себѣ.

Нашъ милый, нашу русску молодежь такъ щиро любящій Владыка Преосв. *Петръ* пишетъ: a pueris debet restaurari Ecclesia! Такъ есть, но часъ починати уже, ибо если не почнеме, то минетъ дванацята г дина, а и пословица говоритъ: кто не маетъ счастя предъ полуднемъ, не будетъ мати и по полудню! У насъ многоразъ чути: гарда св. Сердца латинизмъ, св. Сердце Іисуса, латинизмъ — и все,

http://rusyns-library.org – «Русинська Библіотека - ИИФ въ Ужгородѣ» - "Библіотека Стефана Бендаса", 12.2015

что повсюду показуетъ и показало успѣхъ, „латинизмъ“. Уважайме добрѣ! Ибо латинники своимъ „латинизмомъ“ и недавно въ Комарнѣ десятки тысячи дѣтей групировали подъ Христовымъ прапоромъ, а мы нашимъ „нелатинизмомъ“ пущаеме нашихъ русскихъ, гр. кав. дѣтей въ лоно діявола, где пакъ с ними заниматися, ихъ гуртовати, ихъ забавляти и по вечерамъ при скрипкахъ научати не есть „латинизмомъ“ — но есть приготовле іемъ безбожного житія.

Въ борьбѣ и войнѣ одинъ отъ другого учится. Жаль, что намъ отъ безбожниковъ треба учитися, но еще все менша ганьба, якъ веречи нашихъ дѣтей и перепустити въ ихъ руки. Ибо „робота“ почата! Не собереме ихъ мы, соберутъ други. Не уладиме мы рождественски и тому подобны представленія -- то уладятъ други, но тѣ будутъ новыми голготами для Христа. Если мы имъ не заспѣваеме и не заграеме пѣсень Херувимовъ, то певно заграютъ имъ интернаціоналы и пѣсни пекла. Коли мы не групируеме ихъ въ кав. гимнастичномъ обществѣ „Орелъ“, то прожрутъ ихъ „Соколы“, но тогды дивуймеся, если ихъ мускулы и силы разъ загримлятъ на воротахъ царства Божого, хотячи его истребити изъ земли...

Жидъ не знаетъ высмѣвати „попа“ своего, и „папишъ“ нѣтъ, ибо „мы не ходиме тамъ, где такое учатъ“, но русинъ, тотъ знаетъ и ходитъ тамъ „учитися“. Почему ходитъ? Ибо жидъ маетъ гайдеръ, латинникъ маетъ „гарду“ и пр. — а русинъ маетъ, что? — партійну, коммунистичну канцеларію!

Боже борони, чтобы мы дакого учили! Лишь скромно дали мы пару думокъ. Думокъ, которыхъ закопати никто не можетъ. Вправдѣ предъ нами „житіе и смерть“. Беримся до роботы, и то до завзятой, ибо инакъ Observator плачучи будетъ черезъ нѣсколько роковъ констатовати, что „нашъ народъ не только отчужуется отъ Церкви, но совсѣмъ залишилъ ю и мы маеме только порожныхъ муровъ“. — Чія молодежь, того будучность!

Появилася брошура: „Что даетъ коммунизмъ русинамъ на Подкарпатахъ?“ Цѣна 1 кч. ЦКОВ.

АПОЛОГІЯ.

А. Илницкій:

ЧТО ДАЕТЪ КОММУНИЗМЪ РУСИНАМЪ НА ПОДКАРПАТАХЪ?

III.

Школа и коммунизмъ.

Чего можутъ дѣти наши учитися отъ коммунизма? Якихъ науковыхъ правилъ голоситъ коммунистическа школа? Якими успѣхами хвалится большевистичное воспитаніе? — Се не менше важны вопросы, якъ тѣ, о которыхъ мы досѣ говорили! **Чія молодежь, того будучность!** Се есть найправдивѣйшое гесло нынѣшного вѣка. Не можеме таже порожнымъ сердцемъ и холодною душею отношатися къ такъ важной справѣ, якою есть воспитаніе нашихъ дѣтей, нашей милой русской молодежи! Смотримъ таже здѣсь великое разинствіе засадъ коммунистичныхъ и христ. каѳолическихъ, чтобы ясно стояло предъ нами цѣлое дѣло.

»Старая школа (христ. каѳ.) имѣла связь съ религіей черезъ обязательное преподаваніе закона божія, обязательные молитвы и посѣщеніе церкви. **Школа новая (большевицка) осуществляетъ обязательное изгнаніе религіи изъ своихъ стѣнъ,** подъ какимъ бы видомъ она пыталась (хотѣла) туда войти, въ какой бы мягкой формѣ хотѣли протащить (завести) ее туда отсталые групы родителей... Задача новой школы состоитъ главно въ томъ, чтобы воспитать молодое поколѣніе, которое будетъ всей своей психологіей (душей) стояти на почвѣ нового коммунистического общества... Должно быть уничтожено дѣленіе школъ на мужескіе и женскіе и осуществлено совмѣстное обученіе дѣтей обоего пола«. (»Азбука, ст. 139, 140 и 142). — »Въ старой школѣ грали священники гнусну игру. Стремленіемъ ихъ было выпрацовати дѣтину такъ, чтобы не сталася гражданиномъ, но послушнымъ и подданнымъ рабомъ,

http://rusyns-library.org – «Русинська Бібліотека - ИИФ въ Ужгородѣ» - "Бібліотека Стефана Бендаса", 12.2015

который — если то нужно — убивати будетъ и своихъ братій. Для народа были школы элементарны и здѣсь работали священники найревнѣйше. Въ сей школѣ зыскалъ человѣкъ мало науки, але дуже много поповской брехнѣ было ему до головы затовчено... Священники мусятъ быти выгнаны изъ всѣхъ школъ — могутъ, если хотятъ, кламати (обманьовати) дѣтей дагде дома у себе, але не въ штатныхъ (державныхъ) уставахъ. Школа будетъ свѣтска, але не будетъ выдана попамъ на загубу«. (Бухаринъ: »Прогр. ком.« ст. 81—82). — **»Мы, которы отстранили заповѣдь первую (»Азъ есьмъ Господь Богъ твой, да не будутъ тебѣ ины бози кромѣ мене!«), отстраниме и четвертую! (»Чти отца и матерь твою, да благо ти будетъ и долголѣтенъ будеши на земли!«)** — пишетъ соціалистична газета »Цюрихеръ соціялдемократъ« 25. мая 1880. — **и наши потомки смѣятися будутъ надъ тымъ, якъ могло христіянство черезъ цѣлѣ тысячелѣтія задержовати дѣтей въ рабствѣ родичовъ«.**

Яки слѣдствія происходятъ изъ такихъ воспитательныхъ засадъ, на то приведу интересантныхъ припадовъ. »Письмо изъ Москвы. Среди Мясницкой улицы въ Москвѣ — въ началѣ сентября 1924., когда въ совѣтахъ празднуется день молодежи — идетъ якая то особая группа людей, сопровождаемая толпой зѣваковъ (цѣкавыхъ). Серединою улицы идетъ 4 молодыхъ дѣвушекъ, а за ними 4 молодыхъ парней (юношъ) въ возрастѣ около 20 лѣтъ. Всѣ они совершенно голы, якъ бы только что вышли изъ купаня, або якого иного теперѣшного рая. Розовы, немножко солнцемъ опаленны тѣла и смѣлы выраженія лицъ привлекали общое вниманіе. Эксцентрична (дивна) группа идетъ совершенно свободно, не обращая вниманія на насмѣшки и ругательства, которыми ихъ сопровождаетъ публика. У каждого изъ голыхъ жителей Москвы на грудяхъ узкая лента съ надписью: **долой стыдъ!, — долой ложный стыдъ!«** (Газета »Новое Русское Слово«, 1924. сент.).

»Дѣти въ школахъ, або пріютахъ воззываются большевицкимъ учителемъ, чтобы голосовали противъ Бога. Придадутся при томъ таки сцены: Кто есть противъ Бога, най подниметъ руку! Три, четыри, шесть рукъ воздвигнется. Кто вѣруетъ въ Бога? Четыри руки ниспадутъ — и голоситъ воскликъ: гурра, **Богъ есть переможеный!«** (Сатолей: »Что видѣлъ я въ раднянской Россіи?«, ст 123.)

Но для чего ити такъ далеко за примѣрами ажь до Россіи? Гляньме на дѣтину родичовъ коммунистовъ дома у насъ и слухайме, якъ она лаетъ противъ Бога, якъ высмѣваетъ побожныхъ людей, якъ обесчеститъ при каждомъ поступку своихъ родичей и старшихъ! То испытати можно особливо въ нашихъ городахъ, гдѣ уже »свѣдома безбожность« царствуетъ и между русскими родинами, организованными (записанными) въ »партіи худобныхъ«. Правда, у насъ нѣтъ еще коммунистической школы, но зараза безбожія и безвѣрія и здѣсь переношуется изъ поедныхъ одиницъ на дѣти и пропастію грозитъ цѣлы генсраціи (поколѣнія).

Христіянско - каѳолическа засада — напротивъ всѣхъ тѣхъ діяволскихъ воспитательныхъ напрямовъ коммунизма — звучитъ по дусѣ Христа такъ, что: **безъ науки религіи** (набоженства) **останется школа, якъ человѣкъ безъ сердца!** Наши предки не спознавали жадныхъ школъ безбожныхъ, но ихъ твердымъ убѣжденіемъ было, что школа муситъ быти набоженска, ибо только такъ можетъ отповѣдати своимъ воспитательнымъ цѣлямъ. Но окремъ прикладa предковъ учимеся и изъ другихъ важныхъ знаковъ днешнього часа. Таліянскій **министеръ Джентиле** г. 1923. обосновуетъ законопроіектъ о заведенію закона Божого, якъ повинного предмета до тамошныхъ школъ сякъ: »Набоженство есть основою публичного воспитанія, обновленіемъ мравовъ народа и просвѣщеніемъ духа, — а не можно его ничимъ наградити!« (Зеленка: »Словникъ«, ст. 132.). Г. 1919. заявилъ заступникъ Франціи въ Празѣ, министеръ

http://rusyns-library.org – «Русинська Бібліотека - ИИФ въ Ужгородѣ» - "Бібліотека Стефана Бендаса", 12.2015

Сенъ-Симонъ: »И я колись помагалъ усувати кресты изъ школы, но теперь завелъ бы я ихъ радо съ нова, ибо **отъ коли прогнана Церковь изъ школъ, воспитуютъ они злочинцевъ!«** Подобно пишетъ колишный ворогъ набоженской школы, ученый нѣмецъ **А. Горнеферъ:** »...Сегодня вызнаю радо, что мои закиды противъ религійной школы были несправедливы. Церковь даетъ своимъ вѣрнымъ ясну цѣль и певну подпору. Набоженское воспитаніе приношало всегда богато добрыхъ плодовъ«. (»Нова Зоря«, Львовъ, ч. 43/927). Самъ професоръ **Масарикъ,** днешный президентъ нашей републики пишетъ о семъ вопросѣ такъ: »И прото, повиненъ-ли народъ нашъ въ сихъ тяжкихъ часахъ мати достаточной утѣхи, посилняючой надѣи и правдивыхъ, чистыхъ радостей изъ живота, не можетъ и не смѣетъ бути вызнамъ набоженского вопроса предметомъ постоянныхъ нападовъ и посмѣховъ изъ стороны учителя, который ограничитися маетъ на обіективное только поученіе въ дѣлахъ своего ресорта«. (»Нова Доба«, 1908. чл. 55/4.) — До Елзасъ-Лотарингіи, отлученной по свѣтовой войнѣ отъ Нѣмеччины, хотѣло завести французское правительство т. зв. лаицки (безнабоженски) школы. Но весь народъ каѳолическій единодушно противосталъ тому и родичи по всѣхъ странахъ отказали засылати дѣтей своихъ до безвѣрной школы. И свѣдомый поступокъ родичей вѣнчался побѣдою. Въ нашей Подкарпатской Завадкѣ (при Верецкихъ) нашелся такожде учитель Н. Н. (на жаль — изъ домашныхъ!), который въ своей покроковой перепросвѣщенности осмѣлился выверечи Крестъ изъ церковной школы. Но народъ не вытерпѣлъ его; мусѣлъ задость - учиненіе дати и ледва помѣстился на другомъ селѣ при обѣтѣ, что до такихъ преступковъ въ будущихъ не допустится. Доказуетъ се яснѣйше отъ солнца, что **русскій народъ на Подкарпатахъ не терпитъ и не будетъ терпѣти въ своихъ школахъ розвратного, противнабоженского и безбожного коммунистического духа, а хранити хочетъ драгоцѣнное достоинство христіянско - каѳолического набоженского воспитанія!**

Православіе и коммунизмъ.

Въ первой части сей книжочки вспомнули мы о тѣхъ испытаніяхъ и терпѣніяхъ, которыхъ перенести мала отъ большевизма и Церковь Россійска. Вожды совѣтовъ приспособляли противъ Церкви изъ перву такожде насиліе, увязненіе и револверъ, або шибеницу. Но потомъ пришли на ту хитру думку, что лучше будетъ роздѣлити Церковь на больше частей ворожихъ къ другъ-другу, чтобы сѣ части завели борьбу между собою и тогды начнутъ счезати сами отъ себе. Оттуду можно толковати что синодъ (соборъ) въ Москвѣ мѣсяца мая, г. 1923., который соединилъ всѣ революціонерски элементы (части) бывалой еднотной русской православной Церкви, низсадилъ изъ патріаршого престола законного патріарха всея Россіи **Тихона,** слѣдствіемъ чего возникла цѣла серія (рядъ) новыхъ »червеныхъ церквей«, якъ »церковь староапостолска«, »церковь свободно працуючихъ«, »церковь жива«, »церковь возрожденія« и т. д. Ужасное явленіе въ исторіи гордой иногда русской православной Церкви, что революціонерски элементы могли явитися на помянутомъ московскомъ синодѣ въ большинствѣ надъ Тихоновцами, которы въ немъ ани не участвовали и такъ принялъ синодъ безбожну московску владу совѣтску и розлуку Церкви отъ державы, якъ такожде многи радикальны реформы (насильны перемѣны) въ дисциплинѣ церковной и въ литургіи. Такими реформами были головно: отстраненіе до тѣхъ поръ обязательного неженатого состава у епископовъ и дозволеніе священникамъ-вдовцамъ на второе супружество. Патріархъ **Тихонъ** якъ законна голова россійской Церкви, самопонятно осудилъ той синодъ и теперь сталося дуже интересантное дѣло, ибо патріархъ царгородскій, **Григорій VII.,** которому споръ повѣренъ былъ для розвязанія, выголосилъ синодъ революціонеровъ (по политическимъ причинамъ!) закон-

http://rusyns-library.org – «Русинська Бібліотека - ИИФ въ Ужгородѣ» - "Бібліотека Стефана Бендаса", 12.2015

нымъ. Та моральна (мравна) подпора насильственнымъ обновителямъ много помогла. Почали они подъ веденіемъ митрополита **А. Введенского** (рожд. 1889., докторъ богословія, рукопол. въ епископы 6. мая г. 1923. въ женатомъ составѣ) организоватися и выдаватися подъ назвою »церковь православного обновленчества« единою законною церковью въ Россіи. Число епископовъ сей »церкви« совокупно: 136. Изъ нихъ 44 женаты, 52 вдовцы, 39 бывалы монахи и только 1 жіетъ въ целибатномъ (неженатомъ) составѣ. Се есть таже первое слѣдствіе »умѣреннѣйшой политики« совѣтовъ напротивъ россійской православной Церкви!

Но смотримъ дале! Нѣсколько мѣсяцей тому назадъ могли мы читати въ новинкахъ долгій именословъ 117 епископовъ россійской такъ званной патріархальной, або »Тихоновской« церкви, терплящихъ будь въ вязницахъ большевицкихъ, ци выгнаныхъ на пустый островъ Соловецкій, або до тайгъ сибирскихъ. Старикъ патріархъ **Тихонъ** большевиками увязненый, съ перву терпѣлъ мужественно за правду своей церкви, но наконецъ побѣдило надъ нимъ насиліе большевицкихъ катовъ, — выдалъ свое смутное посланіе, въ которомъ вручаетъ своимъ приверженцамъ подверечися лояльно (послушно) совѣтской владѣ и осуждаетъ протибольшевицкій духъ эмигрантской церкви (эмиграція русска = бѣженцы отъ большевицкой насильственности). Потомъ умеръ патріархъ Тихонъ года 1925. и свѣтъ отъ его наслѣдника ждалъ поправку такъ великой ошибки, а то тѣмъ лучше, понеже сей наслѣдникъ: епископъ **Сергей** изъ Ниж. Новгороду, мѣстоблюститель столца патріаршого—съ митрополитомъ **Крутицкимъ** въедно находился такожде въ именословѣ высшепомянутыхъ 117 епископовъ. И что сталося? Сергей съ 5 другими епископами, яко членами патріаршого синода съ 29. юлія 1927. выдалъ въ московскихъ совѣтскихъ **»Извѣстіяхъ«** пастырскій листъ, въ смыслѣ котораго помянута »Тихоновска« церковь съ всѣми своими

епископами и вѣрниками съ рабскою отданностью подвергается нынѣшной безбожной, совѣтской владѣ. »Изъявляемъ публично свою благодарность совѣтскому управленію... и обезпеченіе даемъ современно, что не знеужіемъ проуказаннаго намъ довѣрія... Какій то нападъ на СССР (републику совѣтовъ)... покладаемъ за намѣреннымъ противъ себе самыхъ« и т. д.

Вотъ, другое слѣдствіе розвратительной церковной политики совѣтовъ въ самомъ ужаснѣйшомъ пастырскомъ листѣ митрополита Сергея, который то листъ уважается одною чернѣйшою стороною въ исторіи россійской православной Церкви! Не дивно, что »эмигрантска церковь«, розсыпана по цѣлой Европѣ, гдѣ русски бѣженцы находятся, и стояща подъ управленіемъ патріарха **Евлогія,** — не можетъ вдоволитися съ такимъ ненадежнымъ состояніемъ съ-бельшевизованой русской православной Церкви и оденъ членъ эмиграціи подъ заглавіемъ **»Конецъ русскаго православія!«** кличетъ изъ своихъ православныхъ устъ до цѣлого свѣта, что: **»русское православіе и какъ внутренный органъ (средство) управленія и какъ международный факторъ (чинникъ), отошло въ малозавидное прошлое!«** (»Новое Время«, Бѣлоградъ, ч. 1915. съ 20. сент. 1927.) Русское православіе подъ ударами большевицкого молотка роспалося на части и подлегло (кремъ эмиграціи) тяжкому ярьму лениновского безбожія, изъ которого ледва найдетъ воскресенія! И се есть неутаимымъ знакомъ слабости и безсильности православной Церкви въ обще. **Національны** (народностны) и самоглавны державны **церкви** (якою была и россійска!) **уникнути можутъ подъ влѣяніемъ революціонныхъ пожаровъ, а сама только на скалѣ Петровой созданна Каѳолическа Церковь стоитъ надъ революціями и всякого рода общественными пожарами!** (»Ты еси Петръ,' и на семъ камени созижду Церковь мою и врата адова не одолѣютъ ей!« Мт. 16, 18.)

http://rusyns-library.org – «Русинська Бібліотека - ИИФ въ Ужгородѣ» - "Бібліотека Стефана Бендаса", 12.2015

Подкарпатское »православіе« и коммунизмъ.

Если россійское православіе низкою **рабскою послушностью поддалосяболь**шевизму, то не дивно, что наше домашное въ революціи рожденное »православіе« въ прямой родинной связѣ находится съ нимъ. Доказуеме се тѣмъ, что огромное большинство голосовъ при парламентныхъ выборахъ г. 1925. на партію коммунистовъ издали на Подкарп. Руси тѣ округи, въ которыхъ розширилося наше домашное революціоннее »православіе«. Такъ достали коммунисты въ округѣ хустскомъ 9,964, въ иршавскомъ 7,806, въ мукачевскомъ 11,751 въ раховскомъ 5,068, въ тересвянскомъ 6,803, въ воловскомъ 4.142; совоокупно таже въ сихъ 7 округахъ 45,534 голосовъ, когда въ тѣхъ самыхъ округахъ гражданска христіянска партія получила только 3535 голосовъ! (В. урядовый выказъ изъ выборовъ). Доказуеме дале и тѣмъ, что главною причиною нашего революціонного »православія« была думка: роздѣлити между собою безъ всякой нагороды церковны, приходски, школьски и дяковски движимы и недвижимы маетки (головно земли!) и газдовати въ нихъ безъ всякой отвѣчательности, по большевицкому моралу (обычаю): **»душе моя, яждь, пій и веселися!«** По тому способу поступили наши революціонеры »истинного православія«, когда — напротивъ положительныхъ державныхъ законовъ--насильно забрали въ 70 селахъ храмы и маетки гр.-кат. Церкви и »хозяйничили« въ нихъ хотя и дочасно по своей волѣ, пока уряды и суды не выучили ихъ на ту просту правду тверезного розума, же: **»что мое, то не твое!«** (Они предъ тымъ такъ мудро толковали сію правду: »что твое, то и мое, но что мое, то не твос...«). Доказуеме на конецъ тѣмъ, что революціонное »православіе« ширилося у насъ битками, колами, проваленными головами, подпаленіемъ, отровленіемъ студней и подобными »ужиточными и засвѣдчеными средствами«, якъ о томъ свидѣтельствуетъ архивъ Цивильной Управы, або Епископства въ Ужгородѣ, куда вложены »памятны списи подк. православія«. Правѣ по наведеннымъ причинамъ вручается нашему домашному революціонному »православію«, чтобы выбирало въ средствахъ и въ пріятеляхъ, ибо ужасный примѣръ родинной Россіи доказуетъ, что большевики суть зрадники, а не пріятели! **Сътоваришеніе съ большевиками певно предвозвѣщаетъ роскладъ и конецъ подкарпатского »православія«!** Розлука между россійскимъ и здѣшнымъ православіемъ что до сего вопроса только въ томъ, что пока оно принудилося, доти сіе своевольно бѣжитъ въ уничтожительное обятіе коммунизма!

Еще пару словъ о большевицкомъ »раю«.

Рока 1919. въ англійскомъ свѣтовомъ часопису **»Теймсъ«** описала свои опыты изъ »коммунистичного раю« Миссъ Іозефине Іуісо Іонасъ такъ: »Россія не есть днесь ани счастлива, ани свободна! Знаютъ-ли то люде, которы заставаютъ большевиковъ, — что означуетъ для Россіи коммунизмъ? Вязницы суть полны мужами, женами, дѣвчатами, а и малыми дѣтьми. Всѣ вязни мучатся. Была я въ **Харковѣ** и ани дотеперь не розумѣю, якимъ чудомъ свободилася отъ ганьбливой судьбы, котора была и есть тамъ »присуджена« многимъ русскимъ дѣвкамъ. Въ Харковѣ исполнили большевицки комиссары невысловительныхъ злочиновъ. Вязни принудилися вложити руки до горшковъ горячой воды полныхъ и коли кожа уже довольно помягкла, до вкола перерѣзали и стягли, яко рукавицу. Многи прилѣжны христіяне были къ кресту роспяты. Многимъ привязали на жалудокъ горшки и въ нихъ живыхъ паткановъ. Горнецъ подпалили огнемъ и такъ огнемъ гнаны патканы перегрызлися черезъ тѣло живой жертвы. Жены были позбераны до купы и предвержены чужимъ людямъ и злочиннымъ стражникамъ, которы ихъ одвлекли. Молоды и стары жены, что больше еще и дѣти были знеуживаны многими мужами, а то обычайно такъ

http://rusyns-library.org – «Русинська Бібліотека - ИИФ въ Ужгородѣ» - "Бібліотека Стефана Бендаса", 12.2015

долго, пока не умерли. Я то видѣла и дѣстся такъ постоянно... Не забуду до смерти тѣ страшны подѣи, которыхъ я видѣла въ Харковѣ до того дня, коли пришла добровольническа армада (войско) и высвободила насъ. Видѣла я, якъ вытяговали изъ студней не одну несчастливу жертву. Потомъ ишла я смотрѣти вязницы. Запахъ былъ тамъ страшный... Въ одной мѣстности былъ великій горнецъ, а въ немъ увареный мужъ. Въ иной видѣла я мужа, который малъ выторхнуты нохти. Подлога той мѣстности была вполнѣ засѣяна человѣческими нохтями и »людскими рукавицами«. Болѣзнею дотыкаетъ мене, что суть англичане, которы заставаютъ такихъ человѣческихъ діяволовъ... Большевизмъ означуетъ клятву, бѣду, голодъ, всяку страшну мизерность и отчаяніе!« (»Черв. Слов.«, ст. 64.).

К. Саролка, проф. единбургского университета говоритъ въ »Импрессіяхъ изъ совѣтской Россіи«, что »такъ звана пролетардиктатура (неограниченна управляюча власть въ рукахъ худобняковъ) не маетъ съ пролетаріятомъ (худобными) ничъ сполечного. **Пролетаріятъ** наоборотъ **страждетъ подъ кровавымъ терроромъ, якого царистична Россія нигда не зазнала.** Громадны убійства проваждаются планомѣрно и политическимъ цѣлямъ пануючихъ отповѣдно. Ленинъ самъ выголосилъ, что то ничъ **не шкодитъ, если 90% всѣхъ руссовъ выгубится, — головное дѣло, чтобы остальны 10 проценты были сами лучши коммунисты!...«**

За нѣсколько мѣсяцей пановалъ большевизмъ и въ **Мадьярщинѣ. Бела Кунъ, Самуелли** и прочи розбѣслы коммунисты робили и тамъ самы тѣ свѣрѣпійства, якъ ихъ товарищи въ Россіи. Пивницы будапештского парламента и вольны Дуная зафарбилися потоками червеной крови невинныхъ жертвъ коммунистичного молоха людожерствія. Мадьяре говорили въ тотъ часъ: »вправдѣ не осталося въ пеклѣ ани одного чорта, — всѣ выгорнулися до Мадьярщины!«

Страна худобныхъ?

Ци правда то, что коммунизмъ есть

страною худобныхъ? Важный вопросъ, на который отповѣдаеме такъ: айно! для худобныхъ русиновъ, которы и съ коммунизмомъ и безъ него бѣдуютъ; нѣтъ! для безсовѣстныхъ вождовъ и агитаторовъ, которы изъ мизерныхъ геллеровъ (членскихъ взносовъ) бѣдного и обманенного народа богатѣютъ!

Соц.-дем. посланцови Майерови послалъ 1. іонія, 1925. Отто Келнъ братиславскій каварникъ рахунокъ о томъ, что 12. мая всчерялъ за Кч: 1094. Другій соціалистъ, посланецъ Іоганисъ маетъ рочной платы Кч: 60.000, якъ управитель общества кассъ хворыхъ получаетъ другихъ Кч: 60.000, окремъ того маетъ превосходну квартиру отъ кассы хворыхъ за смѣшно низку цѣну, а еще и окрему лѣтну квартиру. Вождъ чешскихъ коммунистовъ, посланецъ Гакенъ маетъ платни на рокъ Кч: 60.000, изъ редакціи »Рудого Права« (газ. чешскихъ ком.) Кч: 72.000, яко неучащій учитель Кч: 22.000, совокупно таже на рокъ Кч: 154,000, таже на день Кч: 428. Тушаръ, померщій соц.-дем. посланецъ и бывшій министеръ залишилъ своей вдовѣ дванацеть милліоновъ Кч, съ которыми »коронками« вдова его скоро отдалася за барона Таксиса. Донька коммуниста сенатора Боднара купила себѣ на Подк. Руси, въ Грушовѣ маетокъ за Кч: 101 тысячу. Бывшій вельвысланецъ сов. Россіи въ Лондонѣ, **Красинъ** залишилъ за **собою высше двухъ милліоновъ долларовъ!** »Нашъ« вождъ, **Дръ Гатій (Гелбъ)** ужгородскій адвокатъ и »отецъ« подкарпатского коммунизма, по скромности остался на задку, ибо онъ не маетъ »лишь« рочныхъ Кч: 60.000 и одну адвокатску канцеларію, котора завдяки бѣдныхъ русскихъ »товарищей« — постоянно въ спорахъ сущихъ — такожде »вдовольствительно« процентуетъ... (Ч. Сл., ст. 49).

Вотъ, солодкій брате русине, то суть »худобны« вожды партіи »худобныхъ«! Таже: **пролетары всего свѣта для набиванія кармановъ изводителей вашихъ соединяйтеся!**

http://rusyns-library.org – «Русинська Бібліотека - ИИФ въ Ужгородѣ» - "Бібліотека Стефана Бендаса", 12.2015

Якъ умираютъ коммунистически предаки?

Телеграфична агентура »ЦЕПС« мѣсяца ноября, 1925. голосила изъ Москвы, что межи 11 добрыми желаніями, которыхъ **Рыковъ** изъявилъ къ 8. рочницѣ революціи, было такожде и то, чтобы »товарищи« сохраньовали самыхъ себе лучше и себе взаимно и не умирали такъ збыточно и нагло, якъ теченіемъ рока правѣ прошедшого. Смотримъ таже, якъ умираютъ большевицки предаки?

Ленинъ — якъ духъ коммунизма — нагло, подъ ударомъ мозговой мертвицы; **Урицкій** предсѣд. петроградской чрезвычайки застрѣленый; **Володарскій,** петроградскій предакъ забитый отъ толпы, котора потому розбила и памятку ему поставлену, на только ненавидѣла его за неумѣренну кровожадость; **Воровскій** первый совѣтскій высланецъ въ Италіи, убитый въ Швайцаріи; **Наримановъ** татарскій предакъ захваченъ нагло мертвицею; **Владиміровъ** финансовый комиссаръ несподѣвано, наглымъ токомъ крови изъ плюцъ; **Склянскій** права рука Троцкого — утопленіемъ до озера въ Америкѣ; **Мясникянъ** предсѣд. центр. выбора летецкимъ несчастіемъ; **Цируль** полиц. президентъ въ Москвѣ автомобиловымъ несчастіемъ; **Фрунзе** комиссаръ въ слѣдствіе автомобилового несчастія, подъ операціоннымъ ножомъ; **Дзержинскій** предсѣд. »чрезвычайки«, II. Неронъ сердечною мертвицею; **Іоффе** самоубійствомъ и т. д. (Л. Л. 26. нов. 1925).

На се съ пословицею лишь то примѣчаеме, что: **„Якій животъ, така смерть!“** Исполняются надъ большевицкими вождами слова Писанія: **»Якою мѣрою мѣрите, возмѣрится вамъ!«**

Куда дѣются большевицки рубли?

Римскій Отецъ **Пій XI.,** отъ которого вручалося цѣлому каѳолическому міру посредствовати у Господа Бога за нашу милу Родину чѣмъ частѣйшимъ воздыханіемъ: »Спасителю міра, спаси Россію!«, — съорганизовалъ изъ чистой отцевской ласки и милосердія спомоществующу акцію для голодающей Россіи. Намѣстникъ Христовъ и каѳоличе-

скій свѣтъ жертвовали на ту цѣль 30 милліоновъ лиръ, съ которой огромной суммы черезъ оденъ годъ стравовало— и приодѣвалося 160.000 русскихъ дѣтей на смерть осужденныхъ. И папска мисія спасала бы была и дале голодающихъ россіянъ, если большевики не выженуть ю въ осени г. 1923. изъ чистой ненависти къ Головѣ Церкви. (В. Ганскій: »Св. Отецъ и голодающіе въ СССР«, ст. 221—229). Такъ дѣлаетъ таже большевицка влада съ дарами искренного милосердія! Ачей своихъ рублей даетъ таже голодающимъ? Где тамъ! Большевицки рубли идутъ на заграничное ширеніе большевицкого обмана. Страйкуючи англійски соц. и ком. углекопы отъ мая 1926. до марта 1927. достали отъ совѣтовъ совокупно понадъ 16 милліоновъ рублей изъ чрезвычайной дани худобныхъ земледѣлцевъ и роботниковъ. (Агентура »РУСС«, 25. III. 1927.). Такъ идутъ юдины большевицки рубли до Китаю и Индіи, но и до всѣхъ европейскихъ державъ, которы не стрясли изъ себе кровожадну пявицу коммунизма, котора съ грошми своими не лѣчитъ, но ранитъ и подпалюетъ повсюду! Правду пишутъ »Подкарпатски Гласы« (съ 12. X. 1927. ч. 232), что **»страна коммунистовъ** и у насъ и инуды **есть переполнена дефравдантами, злодѣями, подводниками и съ темницъ высвободившимися одиницами!“** Сіе, перомъ коммуниста писаное постановленіе, даеме въ букетъ (квѣточный вѣнецъ) большевизму 6. ноября, 1927., по поводу 10 лѣтного московского ювилея!!!

Что дѣлати таже съ коммунизмомъ?

Не давати ничъ на порожны выкрики и обмаюючи обѣтницы хитрыхъ агитаторовъ, ибо они — хотя кланялися бы »Слава І. Христу« — николи не говорятъ правду! Правда для поученія каждого тверезно судящого русина списана коротко въ сей книжкѣ, котору читати и другимъ подати: милосердный учинокъ, належащій до души! Коммунизмъ и соціализмъ никогда не сдѣйстнитъ полну маеткову ровность людей,

http://rusyns-library.org – «Русинська Бібліотека - ИИФ въ Ужгородѣ» - "Бібліотека Стефана Бендаса", 12.2015

ибо самъ **Христосъ,** вѣчна правда кажетъ: »худобны всегда будутъ между вами!« Если бы и случилося днесь ровное роздѣленіе, лѣнюхи и піяки на завтра промарнили бы свое, и могла бы починатися борьба наново! Что доброго далъ вамъ — Братья и Сестры — до сихъ поръ коммунизмъ и чѣмъ улучшилъ долю вашу? Ци такъ, что на сей вопросъ лишь молчаніемъ можно отвѣчати! Рубли (гроши) совѣтовъ идутъ — правда — на всѣ околицы свѣта! Червена рука розбросываетъ ихъ, но не для помощи, а для подпаленія цѣлого свѣта! Бойтеся отъ пожара червеного, который не пощадитъ ани вамъ, ани потомкамъ вашимъ! **Не захитайтеся таже ани на одинъ моментъ, но откиньте коммунизмъ и соціализмъ рѣшучо и разъ на всегда до того закута, гдѣ смѣтя собираете, чтобы свободитися отъ той тяжкой отвѣчательности, котора на Божомъ Судѣ ждетъ васъ, если не вытверезитеся съ того гнусного и пропастливого блуда XX. столѣтія!**

Конецъ.

КУЛТЪ СВ. ЕВХАРИСТІИ.

СОРОЧИНСКІЙ:

НАШИ ПІОНЕРЫ.

Всѣ дуже добрѣ знаеме изъ живота Іисуса Христа ту красну подѣю, когда по цѣлодневной роботѣ затружденый сидитъ, а приходятъ до Него родичи съ своими дѣтьми, чтобы благословилъ ихъ. Апостолы нехотятъ ихъ пустити до Іисуса, — но Онъ кажетъ апостоламъ, „**оставите дѣтей, и не возбранйте имъ прійти ко мнѣ, таковыхъ бо есть царство небесное**“. (Мат. XIX. 14.) Застановлюся надъ тыми словами Іисуса и живо представляю себѣ цѣлый образъ. Вижу приходити родичей съ дѣтьми; радость и туга провадитъ ихъ до Іисуса. Но тутъ апостолы нехотятъ пустити ихъ; — онь видно ихъ жаль и смутокъ, что они неможутъ до Того, до кого тягнетъ ихъ сердце, у кого такъ добрѣ. — Но чую зазвучати милы, солодки слова

Іисусовы, которы суть нѣбы наказаніемъ для апостоловъ, а приношаютъ радость родичамъ и дѣтямъ. И за тыми словами вижу, якъ горнутся родичи и дѣти до Іисуса. А Іисусъ беретъ ихъ на руки, приголубитъ ихъ къ себѣ и благословитъ ихъ.

А когда такъ розважаю про сію подѣю, приходитъ мнѣ на мысль одинъ важный вопросъ: прочто днесь не горнутся такъ родичи съ дѣтьми до Іисуса? Днешны дѣти ачей не потребуютъ благословеніе отъ Іисуса? Або ачей Апостолы нехотятъ пустити дѣтей до Іисуса, который непрестанно между нами перебываетъ въ Св. Евхаристіи? - Не есть цѣлею моею тѣ вопросы розберати, но правдивость того, что не горнутся до Іисуса ни родичи съ дѣтьми, ни родичи сами, ни дѣти сами, съ жальомъ мусиме констатировати. Религійный упадокъ видиме на всѣхъ сторонахъ. Часть интелигенціи — найпаче мужи — напросто ставаетъ атеистичною; простый народъ — прежде бы сталъ атеистомъ — переходитъ на шизму, — что не есть иншимъ, якъ плащомъ невѣрствія. За шизмою приходитъ не наверненіе въ Церковь као., но баптизмъ, адвентизмъ, и даже безконфессійность. Смутна перспектива для будучности!

Но чтобы будучность не допровадила до цѣлого знищенія религійного, прото мусиме взятися до основной роботы. Мусиме въ тѣсну связь принести людей съ Іисусомъ Евхаристичнымъ. Только такъ можетъ прійти религійна регенерація, если Св. Евхаристія будетъ рядити цѣлое житіе людское. А у насъ правѣ прото такъ смутны религійны отношенія, понеже здѣсь такъ толкуется заповѣдь, что только разъ въ року треба приступити до Іисуса.

Мусиме воспитати евхаристійны души, которымъ одина осолоиа будетъ Іисусъ въ Св. Евхаристіи, кого они будутъ якъ найчастійше нащивляти и пріймати въ св. причастію. — Ту роботу зачнимъ съ дѣтьми. Дѣти суть наша будучность. Не только національно маеме воспитати дѣтей, но о много важнѣйше, чтобы были воспитаны религійно. А въ томъ воспитанію Св. Евхаристія маетъ заняти первое мѣсто. Душа дѣтины дуже чувствительна и глядаетъ

http://rusyns-library.org – «Русинська Бібліотека - ИИФ въ Ужгородѣ» - "Бібліотека Стефана Бендаса", 12.2015

певны основы не только про житіе тѣлесное, но и душевное. А та основа, на котору дѣтя операется такъ въ тѣлесныхъ, якъ и въ душевныхъ потребахъ, суть добры христіянски родичи. Но требованія дѣтины ростутъ. Дѣтина увидитъ у своихъ родичей при совершенствахъ и ихъ слабости, а глядаетъ абсулутный идеалъ, — который бы ю успокоилъ, а сей идеалъ только въ особѣ Іисуса можетъ найти. Про дѣтину найбольшое счастье, когда она упознаетъ Іисуса, — а особливо когда она дознается о томъ, что Іисусъ всегда между нами перебываетъ на престолахъ. Въ такой душѣ дѣтинской розвинутся найкрасши цвѣти живота евхаристійнаго. Таки души будутъ якъ діямантъ: чисты и тверды, вытревалы, которы найкрасши и найсолодши овощи въ найбольшихъ буряхъ принесутъ. Памятайме на первого малого мученика Св. Евхаристіи на св. Тарзиція. Якъ велику силу досталъ онъ отъ Іисуса Евхаристичнаго, якъ героичное дѣло произнесъ онъ за Іисуса! — Проповѣдуйме въ первомъ ряду дѣтямъ Іисуса, кто за насъ терпѣлъ и между нами пребываетъ въ тайнѣ любви.

Чтобы евхаристійное житіе чѣмъ глубше закоренилося въ души дѣтей, заоснуйме евхаристійное братство дѣтей. Научимъ дѣтей, чтобы въ томъ братствѣ витали чтодень Іисуса словами: „*Все про Тебе, Іисусе!*“ Чтобы просили въ искушеніяхъ певну помощь Преч. Дѣвы Маріи. Чтобы дѣти черезъ день чѣмъ частѣйше думали на Іисуса въ Св. Евхаристіи и Его нащивляли. Дѣтей, которыхъ можно, мѣсячно беримъ къ св. причастію и научимъ ихъ на то, чтобы они принимали Іисуса въ свои сердца и за тыхъ, которы еще ани на пасху непріяли Его. Гдѣ не есть далеко церковь отъ школы, то по катехизаціи, котора година звыкла быти часто послѣдня, спровадимъ дѣтей въ церковь и тамъ ихъ представимъ Іисусу, поклонимся предь Нимъ и заспѣвайме Ему вдячну пѣсню. Изробимъ то, ибо съ того будетъ мати много радости самъ Іисусъ и дѣти и мы сами. Памятайме, что говоритъ Іисусъ; **„оставите дѣтей, и невозбраняйте имъ прійти къ мнѣ...“** Невозбраняйме, но провадимъ дѣтей до Іисуса, и престанетъ вопросъ: прочто днесь не горнутся родичи съ дѣтьми до Іисуса!

Евхаристичное братство дѣтей певна дорога къ небу. Кто часто сходится съ Іисусомъ, той не можетъ Его запомнути. А только той, кто часто принимаетъ Іисуса, знаетъ, **„яко благъ Господь“**.

Въ душпастырской практикѣ видиме, якъ тяжко есть людей — найпаче мужей — до частого св. причастія дотягнути. Зачнимъ ту роботу съ дѣтьми; воспитуйме ихъ въ духу евхаристійномъ, а они будутъ присадою одной красной и милой евхаристійной загороды въ каждой парохіи. Изробимъ памятливымъ день первого св. причастія про дѣтей! Най то отбудется особливымъ торжествомъ. Не можу описати ту радость, яку я видѣлъ при первомъ св. причастію у малыхъ дѣтей, у ихъ родичей и яку пережилъ и я самъ, когда первымъ разомъ подалъ Іисуса ему найимилѣйшимъ. Такъ думаю, однако радовалися мы всѣ!

Жертвуйме особливу позорность въ душевномъ животѣ своей парохіи дѣтямъ. Провадимъ ихъ въ духу евхаристійномъ и они станутъ піонерами и апостолами душевнаго живота, душевной регенераціи парохіи. Дайме дѣтямъ Іисуса, чтобы за цѣлое житіе Его могли быти. Если то изробиме, не будетъ насъ грозити смутна религійна будучность. — Все про Тебе, Іисусе!

ДУШПАСТЫРЬ.

ТРУДНОСТИ ПАСТОРИЗАЦІИ НА СЕЛѢ.

Подаетъ: **о. В Ларь.**

Тяжко было все на свѣтѣ, но здается бѣды днесь за много. Чувати то по всѣхъ рядахъ, а найбольше межи священниками. Мали мы прилежитость заглянути больше разъ въ священнически круги, и по твары ихъ сумно бываетъ. Звѣдайся за долю сего, або того, то и говорити нехочетъ. Радъ каждый „дальше вандровати“, хотя и самъ не знаетъ, где? Правда, будутъ выпадки не безосновны, но чтобы каждый то самое думалъ, то чтось не въ ряду. Се не милое явище склонюетъ насъ до

http://rusyns-library.org – «Русинська Бібліотека - ИИФ въ Ужгородѣ» - "Бібліотека Стефана Бендаса", 12.2015

того, чтобы вопросъ пертрактовати и глядати источники недовольствія. Можно, что найдеме ихъ въ тыхъ ужасныхъ трудностяхъ, которыми днешному душпастырю боротися треба. Если дѣйстно такъ, тогды усилуемеся глядати лѣки на болящи раны. Далъ бы всемилостивый Господь, чтобы работа наша не счезла марно!

I. Одна трудность, съ которою борется священникъ на селѣ, въ дальшой образованности самаго себе. Знаеме добрѣ, чего навязуетъ намъ на сердце Церковь свята. „Sicut vita, ta debet doctrina clarere (sacerdos), nam sicut doctrina sine vita arrogantem reddit, ita vita sine doctrina inutilem reddit“. Святость и наука робитъ священника тымъ, чимъ онъ повиненъ быти. Видиме мы то самы, что „scientia scientiarum“ много пожадаетъ отъ насъ особно днесь, коли лукавый свѣтъ съ погордою переходитъ черезъ ню до дневнаго порядка. Домагается сего и религійна борьба. Чули мы недавно розговоръ схизматиковъ при одной миссіи. По проповѣди миссіонера схизматики такъ: „Нигда наши батюшки такое не утнутъ, якъ тоты унияты“. Якій силный мотивъ се для насъ до дальшой образованности! А то ничь, чего намъ дала семинарія? Та правду сказати, майже ничъ. То все только основа, на которой можетъ сформоватися священникъ „secundum Cor Christi“. Отже правдива „семинарія“ утворяется по ординаціи. При томъ еще одно важное обстоятельство! Свѣтъ съ своею дивною техникою быстро спѣшитъ впередъ. Новы и новы дороги глядаетъ. И если мы не бѣжиме за свѣтомъ, и свое знаніе не свяжеме съ потребами часовъ, той свѣтъ на краю насъ лишитъ. Маеме про се уже смутныхъ опытовъ въ минувшинѣ. Давны радили не рушати вопросъ примата, ибо „самы наробиме схизму“... „Начто споминати въ службѣ Божой *Папу Римскаго*?“... Что только потратилося въ минувшинѣ, то есть природна реакція за то, что часовы обовязки не найшли належного порозумѣнія. Мы на Подкарпатахъ свѣдками были вѣковой борьбы каѳолицизма съ эретиками и схизматиками. Долу, на сусѣдной Мадярщинѣ каѳолицизмъ борется съ протестантизмомъ, горѣ въ сусѣдной Галичинѣ съ схизмою. Мы все то видѣли, и чего научилися? Ничего! Правда, видиме нѣкій антагонизмъ въ народѣ до протестантизма, но безъ жадной обьективности. Русинъ ненавидитъ кальвина, но незнаетъ зачто. А что до схизмы, теперь учимеся на своей властной шкурѣ. Та и то если бы мы хоть училися!...

Если бы мы съ вопросомъ дальшой образовванности самыхъ себе не занялися, мы бы выложили себе небезпекѣ утраты вѣры. Науки семинарски скоро паруютъ. Заскочиме въ свѣтъ, вержеме тамъ цѣлый капиталъ, ибо днещный свѣтъ много хочетъ и съ процентами не довольный. Но капиталъ помалы выужіется, студня вычерпается, огень погаснетъ! Якъ потомъ дале? Хапай сюда, хапай туда, та марно! Утрачены роки позднѣйще помстятся. Прійдетъ гдесь дикій вѣтеръ, замотаемеся въ нѣки апологетичны трудности и зачинаются душевны катастрофы. Можно, что катастрофа не скончится съ явною апостазіею, но легко скончится съ тайною апостазіею.

Маючи се на увагѣ, тужимъ за дальшою образованностію. Где ю найти? Подъ тымъ взглядомъ маеме ити за примѣромъ западнаго цуховенства, которое дальшу образованность священниковъ въ священническихъ организаціяхъ глядаетъ. Маеме вѣсти примѣромъ про французское духовенство, которое въ кружкахъ сходится мѣсячно и на тыхъ совѣщаніяхъ подъ проводомъ фаховыхъ силъ обмѣнюются выслѣдами своихъ студій и практичными досвѣдами на поли общой работы. По такой вымѣнѣ думокъ и дискуссій, звычайно говоритъ проводникъ про актуальны вопросы, а отпоручникъ епархіальнаго правительства подаетъ поодиноки вказовки Еписк. Ординаріята („Нова Зоря“ ч. 32). Якимъ величезнымъ поступомъ было бы въ духовномъ животѣ нашомъ, если бы завелися у насъ мѣсячны деканальны конфере ціи! (А то отповѣдно до днешныхъ громадянскихъ и часовыхъ звычаевъ безъ жадныхъ столовыхъ трактацій!)

Въ дальшой образованности священника преважну ролю играетъ книга. Но якъ велики тутъ трудности! Книга днесь дорога, а наши матеріяльны обстоятель-

http://rusyns-library.org – «Русинська Бібліотека - ИИФ въ Ужгородѣ» - "Бібліотека Стефана Бендаса", 12.2015

ства не ружовы. Но изъ всякой бѣды при доброй волѣ можно вылѣзти. Маеме сконцентрованы организаціи, которы розгрѣваютъ духовный животъ у насъ. (Тов. св. Кирилла и Меѳ., св. Іосафата, Канцел. обороны вѣры, Катехитичне тов). Чему бы не можно утворити въ нихъ для священниковъ отповѣдну практичну бібліотеку?... Чему бы не могла нрійти до публичнаго уживанія бібліотека семинаріи?... Клопкайме таже въ тоты „желѣзны двери“, ачей гдесь отворятся и дадутъ житіе увязненному духу людскому!...

II. Затрудняетъ пасторизацію на селѣ бракъ сполуработанія священниковъ. Бракуетъ у насъ сполечной тактики, взаимной дисциплины. Каждое село окремѣшный оазъ, про который на сусѣдномъ селѣ уже не можно ничего чувати. Се типичный славянскій знакъ, который однакожь днесь противоприродный. Всегда такъ бываетъ, что загрожены якоюсь небеспекою сполучуютъ, злучуются и такъ боронятся. А на Подк. Руси никто не былъ и до днесь не есть такъ загроженый, якъ правѣ мы. Но зато и до днесь не пришла природна реакція, котора бы насъ мала съмобилизовати и съвязати до однаго фаланкса. Нѣтъ, — каждый по своему. Правда се розумѣти можно. Цѣлый свѣтъ въ громадянскомъ животѣ переходитъ черезъ нѣкую перемѣну. Чуеме то часто отъ всѣхъ мыслителей днешнаго часа. У насъ та перемѣна подвойнэ. Не только загальна, въ которой терпитъ цѣлый свѣтъ, но и домашна, котора утворилася при новой державной констеллаціи. Сіи перемѣны повлекаютъ людей до певной летаргіи. И кто бы годенъ образовати шкоды, которы навалюются черезъ се на насъ?!

Remedium?! Организаційный животъ, мѣсячны конференціи!

III. Одна изъ найбольшихъ трудностей въ пасторизаціи: деморализованное село въ партійно-политичномъ житію. Загрожуютъ священника, диктовати хотятъ священнику тамъ, где жадной компетинціи не маютъ. Кто бы хотѣлъ близше познакомитися съ симъ найсмутнѣйшимъ явищемъ, най возьметъ въ руки коммунистичну „Правду“, „Русскую Землю“, а

не разъ и „Земледѣлческую Политику“ и „Русскій Вѣстникъ“ съ ихъ дописами на священниковъ.

Сіе найгоршое зло отстранити только такъ можно, если зачнеме студіовати вопросъ политичный. Пророкъ *Малахія* кажетъ: „Labia sacerdotis custodient scientiam et legem requirunt ex ore ejus; quia angelus Domini exercituum est“. (Мал. 2, 7). При такомъ свѣтлѣ жадный житевый вопросъ не смѣетъ быти предъ священникомъ „terra incognita“, где безсмертны души вандруютъ. Тѣмъ больше жіютъ, ибо безъ насъ жадный житевый вопросъ не розвяжется на дочасну и вѣчну пользу той безсмертной души. Беримъ господарскій вопросъ, черезъ который свѣтъ днесь страждетъ. Безъ „ангеловъ Божихъ“ свѣтъ утопится до тираннизма капитала, або до гнилого марксизма. Беримъ вопросъ соціальный. Если „ангелы Божи“ поведутъ свѣтомъ, возродятся монументальны будовы христіянской харитативы, а въ противномъ случаѣ застрянеме въ коммунистичное болото. Но и съ политикою не иншакъ. Кто его розвяжетъ безъ насъ? Многи оттягаютъ священника отъ политики и проповѣдуютъ неутралиту священника въ рѣчахъ политичныхъ. Но якъ вопросъ господарскій, соціальный, такъ и политичный николи нерозвяжется безъ „ангеловъ Божихъ“. Правда, было бы то найвыгоднѣйшимъ, загородитися отъ сего горькаго обовязка священника днесь и зложити все на міряне. Но се катастрофальны наслѣдки мало бы за собою и горьку чашу однакъ мы бы мали выпити. Ибо дѣйстно чего можеме мы чекати отъ однаго мірянина? На полнтичномъ боищи, где въ дуже скомпликованныхъ и деликатныхъ вопросахъ треба найти согласіе съ строгою христіянскою этикою, что можетъ изробити оденъ мірянинъ? Изробитъ катастрофальны ошибки на рахунокъ вѣры и Церкви. А отвѣчательность его?!... Онъ можетъ выкрутитися словами пророка Малахія: „Legem requirunt ex ore ejus (sacerdotis)“, а не отъ него! Но якъ будутъ взыватися (requirere) за „ангеловъ Божихъ“, чтобы боронили законъ Божій (legem), коли они сховалися гдесь за престоломъ, ци въ сакрестіи, и ролю свою

http://rusyns-library.org – «Русинська Библіотека - ИИФ въ Ужгородѣ» - "Библіотека Стефана Бендаса", 12.2015

отдали въ небеспечны руки?!... Ворогъ гойкаетъ: „попы най не мѣшаются до политики!“ Но тому ворогу сильно отвѣчаетъ незагроженый епископъ Австріи, Рудигеръ: „So lange die Lieberalen theologisieren, muss der pflichtraue Priester politisieren“. А самъ св. Отецъ, коли нападали на него за политику, казалъ такъ: „Если политика зближается до престола, пакъ вѣра, Церковь и самъ папа, который ю заступаетъ, не лемъ оправданный, но и обязаный народы н державы напоминати, чтобы каждый зналъ свои обовязки“. Яка опасность оттягнутися намъ отъ активной, розумной, реальной, каѳолической политики, най посвѣдчитъ публична сповѣдь епископа мексиканскаго *Гуетла*: „Если мы мексиканскій клиръ, маеме за собою нѣки грѣхи, — они суть правѣ тоты, что мы жадну участь не брали въ основной политикѣ краины. Не въ нечистомъ хитранствѣ, что проповѣдуютъ люде, яко заступники народа, а однакожь они народъ ани не розумѣютъ, ани не люблятъ, но въ политикѣ принциповъ, въ той, котора занимается великими вопросами соціяльнаго порядка, на которой спочиваетъ миръ, счастя, добробытіе народа. Что мы отъ сихъ вопросовъ далеко стояли и активно не робили, то было великою ошибкою, и зато падаетъ на насъ ужасный ударъ Божого Провидѣнія, въ рукахъ котораго мексикански якобины орудіемъ суть“. (Quartalschrift, 443). Не дай Боже, чтобы удары Божого Провидѣнія и на насъ упали, ибо наши грѣхи не менши отъ грѣховъ про яки вспоминаетъ мексиканскій епископъ. И что задержало отъ насъ до сихъ поръ мексиканское пекло? То, что духовенство чеїіское, моравское и словацкое есть „солею земли“ и въ политикѣ. И намъ треба порозумѣти, что мусиме увагу обернути и на политику, и тамъ руководитися розумомъ и совѣстію, но николи сердцемъ.

IV. Затруднюетъ пасторизацію на селѣ наша либеральна свѣтска интелигенція. Вѣрующій интелигентъ не разъ только изробитъ около царства Божого, якъ священникъ. А напротивъ, невѣрующій интелигентъ больше можетъ пошкодити, якъ самъ сатана. Где наша интелигенція?

Изявше гдеяки золоты одиницы, або слабодушно сховалася и занѣмѣла, або безъ сорома важится ударити до твари Церкви, что она „съ религіею отнюдъ не занимается“. Вотъ голый либерализмъ нашой свѣтской интелигенціи, который однакожь швайцарскій церковный достойникъ Птитъ недавно на каѳолическомъ конгрессѣ строго осудилъ. „Каѳоликъ, который або приватно, або въ публичныхъ организаціяхъ тратитъ передъ очами интересы своей вѣры и умѣетъ быти индиферентнымъ при найсвятѣйшихъ своихъ обовязкахъ, горшій отъ явнаго ворога“.

Либерализмъ межи нашею свѣтскою интелигенціею черезъ загальный моральный упадокъ и черезъ подъ тымъ взглядомъ еще горшу чешску интелигенцію укрѣпляется и сильно затрудняетъ пасторизацію на селѣ. Правда, се днесь только пассивное, но легко и скоро прійдетъ до такихъ конфликтовъ, до якихъ пришла въ послѣдныхъ часахъ либеральна галицка интеллигенція съ Церковью.

Якже лѣчити нашу либерализмомъ зараженну интелигенцію, а особенно застрашуючо пропадающу дорость, тотъ вопросъ сильно сложенный и важный, зато потребуетъ окремѣшной студіи.

Маеме еще и иншихъ трудностей доста, однакожь мы изобрали лемъ тоты, которы намъ найбольше на сердци лежатъ. Въ нихъ видиме источники той смутности, котора убиваетъ священника на селѣ. На всѣ тѣ и на инши трудности найлучшій лѣкъ: миссія. Тамъ розвяжется много трудностей. Миссіонеры чудесно умѣютъ приковати духовника до своихъ вѣрниковъ, чтобы онъ мимо всѣхъ своихъ болѣзней ихъ любилъ, а не лишилъ.

ОБОРОНА ВѢРЫ.

Рубрику ведетъ: **А. Илницкій,** директоръ ЦКОВ

НОВЫ ЧЛЕНЫ ЦКОВ.

Изъ собранецкого округа: П. *Карцубъ*, намѣст. изъ Корумлѣ; І. *Меллешъ*, прих. изъ Н. Рыбници; И. *Кондратовичъ*, пар. изъ **Х**оньковецъ; І. *Дрогобецкій*, т. нам. изъ В. Рыбници; А. *Эгрешій*, прих.

http://rusyns-library.org – «Русинська Бібліотека - ИИФ въ Ужгородѣ» - "Бібліотека Стефана Бендаса", 12.2015

изъ Хливища; І. *Ханатъ*, прих. изъ Есенова; Т. *Дудинскій*, пар. изъ Поростова; Э. *Ференчикъ*, т. нам. изъ Пудгородя. Довѣрникъ не приглашенъ, слѣдовательно довѣрникомъ считается самъ о. намѣстникъ: П. Карцубъ. Членски платы заплаченны и квитированны: в. Душп. ч. 8/927. ст. 451-452. — **Изъ середнянского округа:** довѣрникомъ голошенъ о. Ю. *Янкович*, парохъ въ Худльовѣ. — **Изъ ставенского округа:** довѣрникомъ голошенъ додаточно о. А. *Грабаръ*, прих. въ Верх. Быстромъ. — **Изъ березнянского округа:** довѣрникомъ голошенъ о. Е. *Березнай*, прих изъ Чорнаголовы. Съ сими приглашеніями число членовъ выноситъ уже понадъ 50.

Симъ поводомъ уже послѣдный разъ просиме окр. Намѣстниковъ досѣ еще не отвѣтившихъ, чтобы въ общомъ интересѣ пригласили такожде членовъ и довѣрниковъ изъ округовъ своихъ.

——

Новѣйши жертвы на ЦКОВ.

Перенесенно изъ ч. 8. Кч: 2338·72. 1) о. Михаилъ Мочкошъ Кч: 50, 2) о. Іоаннъ Крафчикъ Кч: 50, 3) Приходскій урядъ Крижановце Кч: 39·50, 4) *Священникъ Н. Н.* Кч: 410, 5) о. Алексій Мирошай Кч: 20, 6) Алексій Горзовъ Кч: 15. *Совокупно Кч: 2923·22.*

Тутъ помянутый *свящ. Н. Н. уже понадъ Кч: 1000 даровалъ въ ратахъ на ЦКОВ. Сама больша подяка и хвала Ему за такъ дивное жертвоприношеніе!* Онъ выбранъ въ почетного члена и поименованъ найщирѣйшимъ добродѣтелемъ ЦКОВ. Якъ такій получитъ и окремѣшну храмоту архіерейского признанія!

За всѣ жертвы сердечнѣйшу подяку складаетъ управленіе!

——

Брошура противъ коммунистовъ.

На 72 сторонахъ уже появилася. Просиме ширити. И при жадаемой почтовой засылкѣ просиме на выдатки Кч: 10 на адресъ директора заслати!

——

ОБЩЕСТВО СВ. ІОСАФАТА

КТО НАМЪ СВ. ІОСАФАТЪ?

Отъ насъ въ гору за Карпатами жіеть братъ русинъ Не много за него знаеме и здается онъ тоже такъ про насъ. Но хотя недоля китайскій муръ поставила межи родны братья, характеръ родинный черезъ то еще не пропалъ. Можливо, что братъ до брата часомъ схолоднѣетъ. Но чтобы братъ брата потаилъ, было бы чтось протиприродное. Напротивъ, природа людска часомъ сголосится про свои права. Братъ о братѣ интересоватися будетъ. И если на гори онтѣ появился спольный интересъ, сердце найдетъ сердце. Такимъ спольнымъ интересомъ есть святое соединеніе, долю которого Господь Богъ въ „совѣтѣ святыхъ“ повѣрилъ святому свм. *Іосафату*. Тутъ отнайдетъ братъ брата и нерозлучатъ ихъ ни Карпаты, ни океанъ, пока не исполнится туга всѣхъ: „Да вси едино будутъ“.

Мимо всякого хитранства противного табора историчнымъ фактомъ есть (доказы тутъ наводити думаеме излишнымъ), что русины при поворотѣ изъ поганства въ христіянство славили *„едину, святу, соборну и апостолску Церковь“* и молилися за *„Папу Римского“*. Татарски напады однакожь пойдутъ на руку Фотіевой схизмѣ. Правдива вѣра св. Владимира затемнѣетъ, греко-каѳолически церкви позабираютъ и въ нихъ больше про намѣстника Царя Христа не вспоминаютъ. На русскій народъ упала люта зима, а въ той зимѣ схизматикъ-русинъ пропадаючою галузою, отпавшою отъ живоносного пня. Однакожь око Божое, которое даетъ мѣры духу вартости народовъ, въ томъ бѣдномъ русинѣ найшло чегось цѣнного и лучи своей ласки посѣяло по русскихъ земляхъ. Тѣ лучи ласки Божой, мовбы лучи весняного сонѣчка, выкликали тутъ тамъ весняны квѣточки. Зачалося говорити про поворотъ до отцевской вѣры, до вѣры св. Владимира, что конецъ-концу 1595. рока въ берестейскомъ Соборѣ осуществилося. Правда, се только весняна

http://rusyns-library.org – «Русинська Библіотека - ИИФ въ Ужгородѣ» - "Библіотека Стефана Бендаса", 12.2015

сѣвба, но чтобы зацвѣла, треба, чтобы ю покропилъ мученическою кровію св. свм. *Іосафатъ*.

Подъ бѣдною, но святою стрѣхою узрѣлъ свѣтъ въ Владимирѣ (1580), въ розвалинахъ залишенного монастыря св. Тройцы въ Вильнѣ. Формуетъ съ него Духъ св. святого монаха, а на епископскомъ престолѣ въ Полоцку готовится на мученическу смерть. Идетъ до Витебску, где схизматики для него уже уготовили „Пятницу Велику“ съ всѣми ея страхотами. Той день, 23. новембра 1623. День той другою „Великою Пятницею“ не лишь про святого, но про всѣхъ русиновъ.

Та „Велика Пятница“ святого принесла свои чудеса, на основѣ которыхъ скоро проголошенъ св. Іосафатъ блаженнымъ. Но Господь про своего угодника большой славы назначилъ и зато склонилъ Церковь святу, чтобы его проголосила святымъ. День славы про мученика 29. юлій 1867. „Въ величавой церкви св. Петра въ Римѣ вывѣсили образъ Святого на найбольшу почесть, яка можетъ досягнути смертельного человѣка. Величава церковь высвѣтлена, цвѣтомъ украшена, наполнена вѣрующимъ народомъ. Цѣла іерархія видимой Церкви торжественно убрана стоитъ въ хорѣ. На конецъ ступаетъ на тронъ Папа Пій XI. и въ имени цѣлой Церкви проситъ Духа св. о помощь. Пакъ встанетъ и голосно, торжественно проголоситъ, что св. Іосафатъ, вандровникъ сей земли, членъ каѳолической Церкви вправдѣ святый, слуга и другъ Бога и зато его мѣсто на престолахъ Церкви, и яко такого повиненъ узнати и честовати каждый каѳоликъ. На се отпадаетъ изъ лица покрывало и теперь по первый разъ выступаетъ Святый видимо изъ святыхъ лучей своей небесной славы, чтобы тутъ по первый разъ принялъ почесть отъ своей Матери, св. Церкви и отъ своихъ земныхъ братей. Намѣстникъ Христа, голова Церкви съ всѣми притомными на землю падутъ и по первое офируютъ ему почесть публичной молитвы и просьбы. Многотысячна „слава“ летитъ изъ могилы св. Петра на всѣ краи земли и вертаетъ отгомономъ изъ душъ миліоновъ. Тымъ часомъ якъ бы вихоръ изъ неба

запоетъ папскій хоръ: Тебе Бога хвалимъ... чтобы насъ поучити, что въ первомъ ряду слава Богу, который прославитъ свои слуги и други, который святыхъ сотворюетъ!...

Однакожь по канонизаціи св. Іосафата честь его не скончилася. Она проникати будетъ въ глубины народовъ, чтобы ласка Божа привязана до Святого, принесла свои овочи, чтобы „вси едино были“.

Дивна есть старанность Г. Бога съ святымъ. Око Божое черезъ цѣлое столѣтіе надъ Святымъ и въ данной нагодѣ Госп. Богъ чудесно направляетъ до св. Іосафата всѣхъ тыхъ, которымъ на серцу лежитъ святое соединеніе. Найкрасшимъ доказомъ на се якразъ наши часы. Ачей николи не говорилося майже межи всѣми народами свѣта про соединеніе только, якъ днесь. И самъ Г. Богъ зарядилъ такъ, чтобы 300 рочный ювилей мученичества св. Іосафата на наши часы припалъ. Се Божій перстъ! Богомъ назначена програма соединенія: отважность, неогроженность, ревность, святость, жертволюбимость, туга за мученичество про соединеніе и сама смерть. На той дорозѣ идетъ св. Іосафатъ.

Прото и мы, русины на Подк. Руси, не можеме заперти очи предъ Божими дорогоука ами. Тѣмъ больше нѣтъ, ибо св. Іосафатъ наша кровь! Папски энциклики за мученика „*Ruthenorum*“ говорятъ. Не есть то для насъ великимъ отличіемъ, что Господь Богъ въ св. Іосафатѣ якразъ насъ прославилъ? ...Не есть то для насъ потѣхою, что въ „совѣтѣ святыхъ“ маеме Богу такъ милого заступника?... Но и того заступника никто такъ не потребуетъ, якъ мы на Подкарпатахъ! Почему? Отвѣта на то найдеме въ передовкѣ предидущого ч. „Душпастыр“-я, где „Обсерваторъ“ отстрашаючо, если не безнадѣйно поставляетъ свою діагнозу о Подк. Руси. Все то достаточно объяснитъ намъ, чему мы нашу священническу организацію привязали до святого свм. Іосафата. Мы въ томъ волю Божу видѣли. Мы потребовали програмы въ борьбѣ съ несоединенными. Программы не на десятки, но можно на цѣлы сотки лѣтъ впередъ, пока „вси едино будутъ“. Тою программою уви-

http://rusyns-library.org – «Русинська Библіотека - ИИФ въ Ужгородѣ» - "Библіотека Стефана Бендаса", 12.2015

дѣли мы самымъ Богомъ назначеного св. свм. Іосафата.

Но сама программа не выстарчаетъ. До великой, святой программы треба еще и отповѣдныхъ людей. Правѣ зато покликуеме до общества всѣхъ нашихъ братей. Кто „цѣлый“, за нами! Оденъ словомъ, другій перомъ, оденъ въ сповѣдальницѣ, другій клячачи предъ Евхаристіею, оденъ порадою, другій жертвою и всѣ планомѣрно пойдеме до бою съ цѣлыми хмарами вороговъ! Организаціямъ самъ Богъ помочи обѣцаетъ. „Амѣнь глаголю вамъ ꙗко аще два отъ васъ совѣщаете на земли о ксѧцѣй вещи, еѧже аще просита, бꙋдетъ има отъ Отца моего, иже на небесѣхъ. Идѣже бо еста два, или тріе собраны во имѧ мое, тꙋ есмъ посредѣ ихъ“ (Мт. 18, 19).

Предсѣдатель: **о. В. Желтвай.** Секретарь: **о. В. Ларь.**

ПРОПОВѢДНИКЪ.

АЛКООЛИЗМЪ ВЪ ПРОПОВѢДЯХЪ.

IV.

Наслѣдки піянства про родину піяка.

По **Meunier-Porubsky**-емъ изъ словенского: **А. Илницкій.**

Изъ предидущихъ проповѣдей мы могли всѣ пересвѣдчитися о томъ, якъ страшно шкодитъ пяница и души и тѣлу своему и яки страшны наслѣдки запричинитъ себѣ черезъ неумѣренное уживаніе алкоола. Сожалѣнія достойное то несчастіе! Но человѣчество могло бы называтися еще счастливымъ, если бы смертоносны наслѣдки знеуживанія алкоола только на самого піяка обмежилися. Но— на жаль — не есть то такъ, — ибо не только самъ піякъ, а и многи други терпѣти мусятъ подъ наслѣдками того несчастія. А къ тымъ другимъ принадлежитъ въ первомъ ряду сама родина піяка. Уже и въ томъ случаѣ, если онъ есть самотный, свободный, неженатый, — мусятъ терпѣти много его родичи, братья и сестры наслѣдкомъ его неумѣренности. Самопонятно въ большей мѣрѣ дѣется то, если пяница есть супругомъ и

отцемъ.

1) Первымъ наслѣдкомъ пянствованія мужа-отца бываетъ, что онъ тѣмъ нищитъ счастя родины. Въ чемъ состоитъ то счастіе? Основа родинного счастія состоитъ въ двосторонной почтивости и любви членовъ родины, а то такъ межи родичами и дѣтьми. Съ той нѣжной наклонности взрастаетъ потомъ доразумѣніе и спокойность, убольшается счастя родины. Но если отдастся голова родины пянствованію, настанетъ скоро конецъ того счастія. Яку почтивость можетъ мати потомъ така супруга къ своему мужу, дѣти къ такому отцу, если тотъ частѣйше, або постоянно позбавленый здорового розума вертается до дому, — если онъ для удержанія домашного хозяйства и воспитанія дѣтей потребны гроши въ выполненію своей низкой страсти утрачуетъ? А если потомъ такій отецъ, который по корчмахъ межи себѣ равными компанистами черезъ цѣлы дни и ночи „забавляется“, до дому роззлобленый и напитый прійдетъ, чтобы тутъ надъ своими „помстился“ и ихъ ачей и пястями „научовалъ“, — звѣдаюся, ци тамъ можетъ быти рѣчи о нѣкой любви? Ци изъ сердца такой убогой супруги не счезнетъ поступно любовь къ мужу; ци дѣти не утратятъ любовь къ такому отцу, — а ци вмѣсто той любви не засадится до сердецъ обоихъ тупое чувство безнадежной отчаянности и внутренного противленія? Кто можетъ изчислити тѣ годины бѣдной журбы, непевности и боязни жены и дѣточокъ, если отъ холоду тяжко терплячи глядаютъ и чекаютъ піяного мужа, ци то отца изъ корчмы? Кто осушитъ тѣ слезы, которыхъ про него проливаютъ?

2) Другимъ зломъ, которое запричинитъ піянство отца родины, есть та велика соблазнь, котору онъ даетъ своимъ дѣтямъ. Повинностію родичовъ есть, чтобы они дѣточки свои для Бога и для вѣчного живота воспитовали, горе тымъ родичамъ, которы занедбаютъ ту свою повинность, ибо изъ ихъ рукъ будетъ Богъ ихъ дѣти пожадовати. Отецъ-піякъ само собою не можетъ дѣтей воспитовати. Онъ имъ можетъ тоже розсказовати и ихъ на доброе напоминати, а за зло

http://rusyns-library.org – «Русинська Бібліотека - ИИФ въ Ужгородѣ» - "Бібліотека Стефана Бендаса", 12.2015

карати, — но ци съ тымъ обсягнетъ цѣли? Никогда! Ибо гдѣ нѣтъ доброго приклада, тамъ ани всѣ воспитательны средства не поможутъ и минаются безъ учинковъ. А пяница даетъ дѣточкамъ своимъ дуже злый прикладъ. Дѣти видятъ ганьбливу неумѣренность отца, слухаютъ его прелюбодѣйны лайки, клятвы и проклинанія, а терплятъ подъ наслѣдками его безстыдности. Нѣтъ потомъ чему чудоватися, что и дѣти — особливо хлопци — идутъ за прикладомъ отца. Яку огромну соблазнь даетъ тутъ такій отецъ своимъ дѣточкамъ?! Яку тяжку отповѣдность привалюетъ онъ на свои плечи?! По истиннѣ стается піякъ убійцемъ души своихъ дѣтей! Падетъ на него клятва Спасителя: „кто соблазнитъ едного изъ тыхъ малыхъ, которы въ мнѣ вѣруютъ, тому лучше бы было, чтобы повѣсили ему млинскій камень на шею и вергли его до глубины морской“.

3) Но родичи старатися маютъ не только о душевномъ благобытію, а и о дочасномъ счастью своихъ дѣтей. Отецъ повиненъ дѣтей своихъ содерживати и одѣти; его задачею есть, чтобы онъ отъ своихъ родичей перебраный маетокъ добрѣ управлялъ и недоткнуто что до пространства, изась своимъ дѣтямъ сохранялъ. Что больше, обязанъ отецъ родины дачто и по своимъ силамъ и своею працовитостью приобрѣсти. А ци піянству отданный мужъ-отецъ можетъ ту повинность исполняти? Никогда! Ибо у кого всѣ гроши до корчмы вандруютъ, тотъ не можетъ и не будетъ старатися о родинѣ. Доказуетъ то каждоденный опытъ съ тѣми смутными выпадами, когда отецъ свой маетокъ и свой заробокъ марнотратно по корчмахъ розкидаетъ, а жена съ дѣтьми дома, або на желярщинѣ голодуетъ и мерзнетъ А ци не есть то грѣхомъ до неба вопѣющимъ? Вправдѣ на то намъ отповѣдаетъ св Павелъ, когда кажетъ (I. Тим. 5, 8.): „Если кто о своихъ, а особливо о своихъ домашныхъ не старается, тотъ зрадилъ вѣру и есть отъ поганина горшимъ!“

4) Св. Писаніе выразно насъ научуетъ, что Богъ грѣхи отцовъ на дѣтяхъ и дѣтинныхъ дѣтяхъ караетъ ажь до третього

и четвертого поколѣнія. (Исход. 34. 7., Второзак. 5. 9., Іер. 32, 18.). Богъ караетъ таже за грѣхи отца не только того самого, но и его потомство! А до такихъ грѣховъ принадлежитъ прежде всего піянство, ибо оно маетъ въ первомъ ряду на тѣлесное розвинутіе потомковъ дуже шкодливы наслѣдки. То досвѣдчуетъ одногласно наука и опытъ. Ибо знеуживаніемъ алкоола тѣлесны устрои піяка, яко нервы, мозогъ и кровь заотровляются, захворѣютъ и ослабнутъ. Розумѣется само собою, что здоровля родичей есть мѣродатнымъ на здоровля дѣтей. Прото суть и дѣти пяницъ по большей части тѣлесно заосталы и разными недугами нападенны. Къ тѣлесной же заосталости приходятъ и душевны недостатки. Пяница жебракомъ изробитъ по тѣлѣ и душѣ не только самог себе, но слѣдуетъ за нимъ въ дѣтяхъ и внукахъ цѣлое ужасно мизерное и на зло пристиглое жебрачое поколѣніе... Посмотрите уставы сумашедшихъ, послухайте ученыхъ професоровъ-лѣкарей и упознаете истину, что большій процентъ тѣхъ калѣка людей або самъ жертвовалъ страсти алкоола, або происходитъ отъ родичовъ алкоолистовъ.

То не можно сказати, что съ подъ сихъ слѣдствій цѣлкомъ нѣтъ счастливыхъ выимковъ. Но тѣ выимки тутъ и тамъ дяковати можно исключительно Божому провидѣнію, на милосердіе котораго черезмѣрно надѣятися было бы безуміемъ особливо въ такихъ припадахъ, гдѣ человѣкъ самъ отъ себе откинулъ благодать, тогды когда съ нею пользоватися означовало бы было еще певну побѣду надъ неумѣренностью. Правда, что каждый человѣкъ маетъ свободну волю, а каждый достанетъ богатыхъ благодатей къ выполненію приказовъ Божіихъ. Есть-ли потомъ человѣкъ добрый, або злый, то зависитъ уже отъ его прирожденного расположенія, особливо же отъ силы волѣ. А пяница указуетъ головно въ семъ вопросѣ ужасну мравну слабость, котора перейдетъ изъ него и на потомковъ. Если былъ таже отецъ піякъ, а слѣдовательно и немравникъ, такъ выступлятъ подобны явленія прежде-временно и у его дѣтей.

http://rusyns-library.org – «Русинська Бібліотека - ИИФ въ Ужгородѣ» - "Бібліотека Стефана Бендаса", 12.2015

5) На конецъ принесетъ піянство отца на цѣлу родину необходиму ганьбу. Опытъ и животъ учитъ насъ на то, что доброе имя отца способствуетъ славно и на цѣлу родиiу. Если таже вызначенался отецъ особливыми дарами духа, если занимаетъ нѣкое попередное мѣсто въ обществености и есть изрядно честнымъ и порядным мужомъ, такъ то служитъ еще и потомкамъ его для славы и нѣкій отблескъ почитанія взносится понадъ цѣлою родиною. Но наоборотъ правда и то, что ганьба отцева затемнюетъ и отъ себе большу славу дѣтей. А не относится-ли то въ первомъ ряду на піянство? Есть то самопонятно, что та неумѣренность служитъ самому пяницѣ къ ганьбѣ и потупленію и сдѣлаетъ его въ очахъ людей скарѣднымъ. Уже самъ неслушный ставъ, въ которомъ пяница себе предъ публичностью укажетъ, сдѣлаетъ его предъ всѣми смѣшнымъ. А къ тому еще та худобность, котора бываетъ прирожденнымъ сопроводникомъ піянства! Незавиненна худобность не ганьба, а наоборотъ — нашъ сладчайшій Спаситель посвятилъ въ певномъ смыслѣ худобность тѣмъ, что въ ней добровольно народился и переживалъ. Но цѣлкомъ иншакъ маеме судити надъ властно завиненною худобностью, котору человѣкъ своею легкомысленностью, лѣнивостью, нищеніемъ здоровля и тѣлесныхъ силъ себѣ самовольно запричинилъ. А така есть худобность пяницы, котора не сочувствія, но проклятія достойна. И что маеме сказати о томъ, если такій піякъ въ своемъ мамору допустится къ словеснымъ ураженіямъ, тѣлеснымъ насильностямъ; сягнетъ за ножомъ, або инымъ збранямъ и тяжки пораженія, або и убійство на свою совѣсть привалюетъ? Отведутъ его съ круга родины, поставлятъ предъ судь, гдѣ если и не смертельный засудъ, но большелѣтну вязницу воспріймет отъ сеземного правосудія. Конецъ его почливости во вѣки!

Предъ Богомъ — правда — можетъ жальемъ и покаяніемъ направити, въ чемъ прогрѣшился. Но можетъ ли тѣмъ отдалити ганьбу и потупленіе, которое затягнулъ на себе предъ людьми? То уже нѣтъ — мои дороги, — та прилѣпилася

къ нему неизмазаемо на цѣлый животъ. А что найсмутнѣйшое, не только на него самого, но и на его родину. Ибо ганьба пяницы стается въ многихъ случаяхъ непобѣдимымъ препятствіемъ въ ихъ напредованію. Отъ родины пяницы отходитъ счастіе, ибо каждый боится фирмы алкоолизмомъ отца знищеной. Ганьба отца—пяницы распростретъ свои чорны тѣни на потомковъ и осуществляются слова Писанія, что Богъ злочинъ отцовъ караетъ на дѣтяхъ и дѣтинныхъ дѣтяхъ — ажь до четвертого поколѣнія! Аминь.

ОФИЦІАЛЬНА ЧАСТЬ.

ЕПАРХІЯ МУКАЧЕВСКА.

Гонораръ за катехизацію.

Число: 4902 27. — Епарх. Правительство меморандумомъ обратилося къ министерству школъ и народ. просвѣщенія, чтобы: а) наука религіи въ всѣхъ школахъ фаховыхъ и дополняючихъ промысловыхъ была позволена и чтобы катехитамъ такихъ державныхъ школъ были ассигнованы отповѣдны гонорары, а въ селскихъ школахъ, чтобы села платили гонорары катехитамъ; б) въ всѣхъ классахъ горожанскихъ и господарскихъ школъ для каждого отдѣла было назначено въ тыждню по 2 уроки религіи.

Въ самыхъ сихъ, но и иныхъ важныхъ школьныхъ дѣлахъ подалъ такожде интерпеллацію до министра Мсгр. *А. Волошинъ* посолъ. Нѣтъ сомнѣнія таже въ томъ, что министерство повинно въ сихъ дѣлахъ порядокъ зробити.

Съ симъ соключенно *воззываю всѣхъ оо. Духовныхъ, чтобы въ всѣхъ фаховыхъ, дополняючихъ и господарскихъ школахъ найточнѣйше выучовали религію въ каждомъ отдѣлѣ по 2 годинахъ и до того часу, пока удастся забеспечити гонораръ за катехизацію! Да голосятся оо. Духовны у директоровъ тыхъ школъ, заявивши, что до упорядкованія вопроса гонорара готовы и безплатно учити!*

——

http://rusyns-library.org – «Русинська Бібліотека - ИИФ въ Ужгородѣ» - "Бібліотека Стефана Бендаса", 12.2015

Школьнмъ радамъ на Словенску.

Число: 5635 27. Сообщастся для соблюденія слѣд. распоряженіе: „Najdost. grk. biskupému úradu v Užhorode. Výnosom referátu ministerstva školstva a národnej osvety v Bratislave z 11. IV. 1924. číslo 13394/I.—A/24. bolo stanovené, že správa školy smie prijatých čiastok za školské pokuty požiť len na zakúpenie učebníc pre chudobných žiakov a na doplnenie školskej žiačkej knižnice. Prijaté pokuty sú skolské stolice povinné do polroka vyúčtovať školskému inspektorátu.

Poneváč sa zistilo, že väkšina školských stolíc predpisov cit. výnosu nedodržuje, ale prijatou čiastkou za pokuty volne disponuje na úkor potreb pre chudobných žiakov a pre žiacké knižnice, prosím, aby bol všetkým školským stoliciam vydaný obežnik, v ktorom by sa im uviedol na pamäť cit. výnos s vyzvaním, že sú povinné dľa neho so školskými pokutami nakladať. Havlas, v. r. m. p.“

Число: *5962/27*. Въ дѣлѣ платы въ лѣчебный фондъ распоряженіе находится въ оф. части епарх. пряшевской ч. 3436 27. ст. 594 и то распоряженіе относится и на наши церк. школы на Словенску!

— —

Рештанечны регул подати.

Число: *5660/26. конзист.* Епарх. Касса заявляетъ, что духовники въ обще не платили регуларны подати на гг. 1926 и 1927. Рѣшеніе: Въ оф. газетѣ воззываются всѣ священники епархіи, чтоби правильно заплатили всѣ свои рештанціи. Кто бы эвентуально не хотѣлъ платити, *да заявитъ сіе свое намѣреніе Правительству Епархіи*, на который случай натурально утратитъ всѣ свои претензіи напротивъ епарх. Кассы.

— —

Священническимъ вдовамъ и сиротамъ въ вниманіе!

Число: *5990 27*. Понеже многи священнически вдовы и сироты — которы вдовѣлися, осиротилися на территоріи теперѣшной Подкарп. Руси — и до сего дня не задали просьбу свою на держ. подпору, путемъ компетентныхъ впреп. оо. приходниковъ и повторительно воззываются,

чтобы теперь уже *оборотною почтою* предложили Епарх. Канцеларіи просьбу свою, адрессованну къ Церковному Отдѣлу Гражданского Правленія Подкарп. Руси въ Ужгородѣ, такъ якъ то и въ минувшыхъ рокахъ было. — Къ просьбѣ *надо предложити и свидѣтельство худобности*, въ которомъ удостовѣряется, что вдова-сирота не имѣетъ маетка и такого занятія, за которое платню получила бы. Кто просьбу не подасть — не получитъ подпоры.

— —

Церковный уставъ.

Число: *5997/27 Церковный Уставъ на годъ 1928.* сими днями будетъ розосланъ для одинокаждой парохіи до компетентного окр. намѣстника, и то съ dobirkoju.

Оденъ эксемпляръ Устава: Кч. 10·—

Впреподобны оо. приходники воззываются, чтобы отъ 15-го декабря, г. т. старалися перебрати у намѣстника Уставъ, коли должны они заплатити и соотвѣну цѣну.

— —

Назначеніе пѣвцо-учителей директорами.

Число: 5884 27. На основаніи рѣшенія высокопревосходительныхъ членовъ Епископской Корпораціи, по которому Статутъ управленія церк. школы перемѣняется — отъ 1. IX. г. 1923 — *рѣшилъ и я назначити управителями рядными при нашихъ школахъ дѣйствующихъ пѣвцо-учителей подъ тѣмъ условіемъ, что не могутъ требовати за сію должность гонораръ отъ Церкви*, но отъ державы, въ чемъ будетъ имъ на помощь Правительство Епархіи. На основѣ сего воззываю впреп. оо. предсѣдателей шк. радъ, чтобы до 8 дней предложили своего пѣвцо-учителя для выименованія директоромъ школы, путемъ главного епарх. инспектората. Гдѣ больше учителей, тамъ старшого учителя надо представити для назначенія. Одновременно съ предложеніемъ для назначенія надо заслати *Епарх. Канцеларіи Кч. 30· – таксу за грамоту.*

Ужгородъ, 24. нов. г. 1927.

Петръ,
епископъ.

=0=

http://rusyns-library.org – «Русинська Бібліотека - ИИФ въ Ужгородѣ» - "Бібліотека Стефана Бендаса", 12.2015

ЕПАРХІЯ ПРЯШЕВСКА.

Конгруа побочныхъ администраторовъ.

Число: *3635 27.* Рескриптъ министерства п. ч. 63. 364/IV. ai 1927. въ дѣлѣ вознагражденія побочныхъ администраторовъ къ свѣдѣнію дословно сообщается. — Čislo: 63.364/IV. ai 1927. Biskupskému ordinariatu v *Prešove*. V súvise s horejším predostretím najdostojnejšieho ordinariátu, ktorým sa domáha odmien pre t. zv. administrátorov a latere mám česť sdeliť, že ziadosti vyhovieť a rečeným administrátorom zvláštne kongruálne odmeny poskitnuť nie je možné. V historických zemiach sa síce poskytujú odmeny duchovným vykovnávajucim duchovnu správu na neobsademých farach a síce z náboženského fondu, avšak proti tomu d pokladnice tohoto fondu plnú veškeré príjmy takýchto uprazdnených farnosti. V zhľadom na tú okolnosť, že na Slovensku dľa zvyku interkalérne dochodky nezaplneného farského obročia požíva duchovnu správu obstaravajúci administrator a latere, a z týchto žiadna čiastka nie je odvedená náboženkému fondu, nemože byť činený žiadny nárok na odmenu z prostriedkov náboženského fondu, pot statnej správy kultovej.“

———

Процессы малженскихъ развлукъ.

Число: *3634/1927.* — Меслинѣ Золтанъ нотарій гл. Консисторіи въ Остригомѣ выдалъ книгу: „A házassági köteléki perek“, въ которой обширно занимается причинами и случаями, на основѣ которыхъ можно просити передъ Консисторіею уничтоженіе брака, совзоромъ на предписы канонъ-кодекса. Цѣнность сей книги уже въ томъ есть, что теченіемъ короткаго времени въ второмъ изданію появилася. Впр. оо. приходники въ данныхъ случаяхъ съ пользою могутъ употребляти книгу сію. Цѣна 16 пенгевы.

———

Стягненіе доходковой дани.

Число: 3269/927. На основѣ разпоряженія Мин. школ. а народ. освѣты, число 56.692 IV. увѣдомляю вѣхъ пр. о. Приходниковъ такъ, какъ намъ засланно было: „Sdeľujem, že tunajšia účtarňa v smysle výnosu ministerstva financií zo dňa 26. júla, čis. 76 358/27. min. fin. od 1. oktobra 1927. prevádza srážku dane dochodkovej na rok 1927. Odpočitanije patričnosti na tejto dane — počítanej za 10. mesiacov tohoto roku — sa prevedie v troch mesačných čiastkach. Za základ srážok bol vzatý celý ten dôchodok, ktorý by prináležal duchovným podľa zákona č. 122/1926. sb. z a n. Ráčte o tom tamojšiemu úradu podriadené duchovenstvo láskave upovedomiť. Za ministra v. z. Kunz, m. p.“

———

Соблюденіе рѣшеній епарх. конгресса.

Число: 3590/27. Всѣ рѣшенія Епарх. Конгресса въ VI. г. т. подерженнаго предъ очами держали и держатъ чисто цѣль: поднести въ первомъ ряду духовну жизнь въ епархіи, такожде поднести народъ нашъ и культурно и матеріяльно. Съ засмученнымъ сердцемъ и лично скушаю и изъ урядныхъ релацій дознаваюся, что сіи рѣшенія занебрегаются. Нѣкоторы священники: 1. Часословъ (по крайней мѣрѣ денно полъ годины) опускаютъ. 2. До св. Службы Божой въ смыслѣ рѣшенія не приготовляются и благодаренія не кончатъ. 3. По крайней мѣрѣ одинъ разъ на мѣсяць не сповѣдаются. 4. Не проповѣдаютъ кажду недѣлю и праздникъ, и не катехизуютъ въ школѣ систематично. 5. Рѣшеніе конгресса касательно сповѣдальницы, та вѣчной лампки предъ св. Тайнами лишъ въ очень мало церквахъ переведено. Воззываю всѣхъ Впр. оо. приходниковъ, такожде и extra curam animarum дѣйствующихъ священниковъ епархіи, чтобы рѣшенія Конгресса — насколько ихъ касается — всегда передъ очима держали и къ нимъ придерживалися. — Особливо воззываю Впр. оо. намѣстниковъ, чтобы рѣшенія Конгресса въ своихъ деканатахъ въ жизнь перевести, — гдѣ эвентуально трудности возникнули-бы, — правитель-

http://rusyns-library.org – «Русинська Бібліотека - ИИФ въ Ужгородѣ» - "Бібліотека Стефана Бендаса", 12.2015

ству доложити за свою строгу и совѣстну повинность держали.

——

Собираніе на епарх. прессу.

Число: 3588/1927. — Всѣмъ извѣстно, что въ нынѣшныхъ временахъ пресса тота всемогуща сила, котора управляетъ свѣтомъ, котора царей корунуетъ или детронизуетъ, котора выкликуетъ войну или завязуетъ миръ, котора робитъ изъ людей ангеловъ или діяволовъ, запроваджуетъ души или въ вѣчну жизнь, или въ вѣчну смерть. На жаль — теперѣшна пресса изъ большой части не будуетъ, але руинуетъ, сѣмена не жизни, блаженства и любви, но куколь вѣчной смерти, проклятія и неславѣсти, несчастія розсѣюетъ. Отзываючися на рѣшеніе епархіального конгресса (Б. 5) воззываю всѣхъ Впр. оо. приходниковъ, чтобы въ праздникъ св. о. Николая въ св. проповѣди обучили вѣрниковъ своихъ о важности прессы, — котора выбиваетъ свой характеръ на своихъ читателяхъ и ихъ на свой образъ переформуетъ, — и изъ строгаго повелѣнія архипастырскаго за строгу и совѣстну повинность наложили имъ: 1) противъ-христіянску, безбожну и безморальну прессу (газеты) не только своими грошами (предплаченіями не подпоровати, но ани въ рѹки не взяти и не читати, хотя бы и дарьмо засылали ихъ; таки новинки и книги на огень най кинутъ, иначе бо они души наши до огня пекельнаго приведутъ, а если еще и предплачуетъ дакто на подлы новинки, то не только свою душу, но и душу своихъ ближнихъ затровити — до погибели повести помагаетъ. — 2) Воззываю Впр. оо. приходниковъ, чтобы тыхъ вѣрниковъ, которы нашей Церкви ворожи газеты або грошми подпоруютъ (предплачуютъ), або постоянно читаютъ, если не хотятъ поправитися — яко недостойныхъ не разрѣшили, ихъ изъ всѣхъ почестныхъ урядовъ церковныхъ отпустили, ибо они суть явни грѣшники, вороги Церкви Христовой. — 3) Каждаго христіянина строга повинность не только безбожну прессу бойкотовати и погордити, но христіянску прессу такъ морально, якъ и матеріяльно подпоровати. — Прошу

воззвати вѣрниковъ, чтобы яко св. Николай щедро спомагалъ бѣдныхъ, убогихъ, такъ най спомагаютъ и они своими геллерами тѣхъ, которы въ душевной нуждѣ, въ рабствѣ грѣха стонаютъ и въ темнотѣ религіозной, по дорозѣ погибели блукаются, которы несчастливійши суть отъ матеріяльно убогихъ, ибо земное убожество минающое, но душевное убожество т. е. проклятіе души, есть вѣчное. Прошу изъ каждаго прихода найменьше 30 Кч. назберати и на Ординаріатъ — „на добру прессу“ — найпознѣйше до 31. XII. с. г. заслати. Такожде Впр. оо. приходники изволятъ заохотити вѣрниковъ своихъ, чтобы нѣсколько геллеровъ не жаловали на предплату доброй новинки, ибо черезъ то не только добру прессу подпоруютъ, но душу свою ублагороднюютъ, разомъ просвѣщуютъ и кромѣ того на недѣльны и святочны дни маютъ хосенное и пріемное занятіе. Ничъ на свѣтѣ не цѣннѣйшое предъ Г. Богомъ, а хосеннѣйшое для людей отъ спомоществованія доброй прессы, ибо когда хвораго нацивите, смутнаго потѣшите, бѣднаго споможете, ему добру пораду дасте, — тогда съ однимъ, або двома людьми учините добрѣ, но если на добру прессу жертвуете, тогда тысячамъ, а тысячамъ учините добрый учин къ не на тѣлѣ, но, что Богу о много пріемнѣйше, — на души. Собирайте себѣ добрыхъ учинокъ доки держитъ день, ибо прійдетъ ночь, когда уже не можно будетъ!

——

Зимушны поученія вѣрниковъ.

Число 3591/27. Въ смыслѣ рѣшенія Конгресса, Преподобны оо. Приходники заобязалися вѣрникамъ своимъ, особливо въ зимушной порѣ разныя поученія (преднашки) объ актуальныхъ вопросахъ общественныхъ держати. Опредѣляю и обязую всѣхъ Высокопреподобныхъ оо. Духовниковъ, чтобы на основѣ статѣ Душпастыря (ч. 8., 9. и 10. 1927): „Что даетъ коммунизмъ Русинамъ“ — вѣрниковъ своихъ о страшно небезпечной эпидеміи коммунизма обучили и катастрофальны наслѣдки „большевицкаго рая“ имъ живо передъ очи предложили и ихъ отъ коммунизма, яко отъ причины найбольшаго

http://rusyns-library.org – «Русинська Бібліотека - ИИФ въ Ужгородѣ» - "Бібліотека Стефана Бендаса", 12.2015

дочасного и вѣчного несчастія отвернути усиловалися. Высокопреподобны оо. Деканы изволятъ въ своемъ деканатѣ убѣдитися о томъ, ци сіе обученіе на всѣхъ приходахъ отбылося и о томъ Правительство до 31. марта 1928. увѣдомлятъ.

Полекшеніе въ подержанію постовъ на годъ 1928.

Число: *3589/1927* На основѣ данной мнѣ власти отъ Апостолскаго Престола подъ ч. 13946—1927, удѣляю всѣмъ вѣрникамъ Епархіи Пряшевской слѣдующія полекшенія въ подержанію св. постовъ на г. 1928. 1) Въ св. Четыредесятницѣ, Филиповкѣ, въ постѣ св. верховныхъ ап. Петра и Павла, якъ и предъ Успеніемъ Преч. Богородицы маетъ задержатися постъ въ понедѣлокъ, въ середу и пятницу, въ которы дни удѣляется разрѣшеніе на молочны яденія и позволяется уживати и масть. Въ прочи четыри дны тыждня разрѣшается и на мясояденіе. 3) Въ всѣ середы и пятницѣ въ року разрѣшается на молочны яденія и на масть. 3) Въ первомъ тыждню св. Четыредесятницы, яко и въ Страстной седмицѣ забороняется уживаніе мяса. Позволяются молочны яденія и масть въ вторникъ, четвергъ и субботу. 4) Въ Сыропустномъ тыждню въ середу и пятницу разрѣшается на молочны яденія и масть, а въ прочи дны и на мясо. 5) Разрѣшается и на мясояденіе, если праздникъ падетъ на постный день съ выимкою праздника Воздв. Честнаго Креста и Усѣкновенія. 6) Для учениковъ и ученицъ всѣхъ школъ удѣляется разрѣшеніе на молочны яденія и масть и въ первомъ тыждню св. Четыредесятницы, якъ и въ Страстной Седмицѣ кромѣ Великой Пятницы. 7) Если въ которой-то парохіи для поодинокихъ фамилій потребны и больши полекшенія, най о. приходникъ обернется на Еп. Правительство и най наведетъ канонически причины, которы такое полекшеніе жадаютъ. Кто можетъ твердый постъ постити, най задержитъ твердый постъ, но най не осуждаетъ того, который пользуется полекшеніемъ. Священники и клерики въ постахъ передъ обѣдомъ и вечерею най вымолятъ

50. псалмъ, а вѣрники разъ на день три „Отче нашъ“ и три „Богородице Дѣво“ и разъ „Подъ Твою милость“ да помолятся Всѣ воззываются, чтобы за досить учинили за то полекшеніе другими добрыми дѣлами и милостынею!

Всѣмъ Впр. Г. Предсѣдателямъ шк. сенатовъ!

Число: 3436/1927. Разпоряженіе Министерства о должности ежемѣсячнаго уплаченія %-а въ лѣчебный фондъ отъ платежи пѣвцоучительской для строгаго подержанія дословно сообщается: Všetkým škôlským inspektorátom *na Slovensku*. Upravte správy všetkých nestátnych škôl svojho odvodu, aby v prospech Liečebného fondu pri výplate požitkov stiahly jednotlivým učiteľom každého mesiaca 1% stalnych požitkov titulom poistnej kvoty, pripadajúcej vo smysle nar. vl. 145/926. Sb. z. a nár. na poistného učiteľa, respektive polovicu platby poistného, predpísaného výmerom okr. sboru Lieč. fondu. resp. okresného úřadu (§. 5. cit. nar. vl.) ktorý tento dodá školskej stolici. Tento obnos nech odovzdajú na zvláštnu potvrdenku predsedovi školskej stolice cielom zaslania celého poistného (tedy aj kvoty pripadajúcej na zamestnavateľa) príslušnému okresnému sboru Liečebného fondu spôsobom predpísaným §. 7. citovaného nar. vlady a naraz za všetkých svojich zamestnancov, poisteniu podlehajúcich. Upozornite zároveň všetkých udržovateľov nešt. škol nár. a detských opatrovieň, aby všetkých zamestnancov, poistením povinných bezodkladne, prihlasily u príslušných okr. úradov (§. 3. cit. nar. vl.) jestliže sa tak ešte nestalo. Za ministra v. z. Dr. Maule, m. p. — Všetkým cirkevným verchnostiam a župným úradom *na Slovensku*. Na vedomie, rep. k upraveniu udržovateľov podriadených mu škôl nár. a detských opatrovieň, aby títo svojim povinnostiam, stanoveným ner. vl. 145/926. Sb. z. a n. za dosť učinily v intenciach tohoto obežnika. Za ministra v. z. Dr. Maule, m. p.“

Присяга учителей.

Число: *3265/927*. По смыслу статутовъ п. учительскихъ новоименованны п. учи-

http://rusyns-library.org – «Русинська Бібліотека - ИИФ въ Ужгородѣ» - "Бібліотека Стефана Бендаса", 12.2015

тели должны присягу зложити, который текстъ ниже подается съ тѣмъ воззваніемъ, чтобъ присягу сію новоименованны п. учители при богослуженію сложили: „Я Н. Н. (пѣвцо учитель (учительница) присягаю Всемогущему Господу Богу, преблагословенной Дѣвѣ Маріи и всѣмъ божіимъ Святымъ, что я свои (пѣвцо)учительски должности усердно и совѣстно исполняти буду, къ настоятелямъ моимъ въ дѣлахъ чиновныхъ и церковныхъ буду всегда послушнымъ и почтительнымъ; распоряженія церковной власти немедленно и охотно исполню, мнѣ повѣренныхъ дѣтей буду воспитати въ богобоязненности, въ гр.-каѳолическомъ духу и отечество-любіи. Въ общественной и приватной жизни, въ школѣ и въ храмѣ божіемъ буду поводитися якъ примѣрный членъ гр.-каѳолической Церкви. Церковный характеръ школы буду якъ найлучше хранити. Буду изъ всѣхъ силъ стремитися исполненіемъ своихъ учительскихъ и воспитательныхъ должностей воздѣливати непоколебимую вѣрность къ св. матери Церкви и къ Ческословенской републикѣ Членомъ Церковію запрещеннаго обще ства не есмь и не буду. Такъ ми Боже поможи и всѣ святіи“.

— —

Поученіе обручниковъ.

Число: *3411/927*. Книгоиздательство Будзонъ и Беркеръ Кевелаеръ въ Рейнланд-ѣ выдало брошурки: „Braut, wie stehst du zu deinem Bräutigam“ и „Bräutigam, wie stehst du zu deiner Braut“, которы поучительны напоминанія подаваютъ про молодыхъ во ставъ супружескій ступающихъ. Понеже сіи брошурки Впр. Отцы съ успѣхомъ могутъ употребляти при выучованію зарученныхъ, прото книжечки во вниманіе духовенства поручаю. Цѣна одной брошуркѣ Кч 1·60.

— —

Духовны реколлекціи для свящ.

Число: *3587/927*. Духовны реколлекціи для священниковъ 13 – 15. XII. т. г. въ Пряшевѣ въ духовной семинаріи будутъ держатися. Воззываю Впр. оо. приходниковъ, чтобы усиловалися чѣмъ въ большомъ числѣ появитися, особливо тѣ, которы теченіемъ 3—4 лѣтъ въ реколлекціяхъ не участвовалися. Реколлекціи 12. XII. т. г. вечеромъ о 8-ой почнутся, прото на реколлекціяхъ участвовати намѣряющихъ на точное появленіе прошу съ тѣмъ, чтобъ свое намѣреніе до 10. XII. т. г Впр. о. Спиритуалу, канонику заявити изволили.

— —

Церк. свѣчки.

Число: *3610/1927*. Отзываючися на распоряженіе касательно покупки свѣчокъ въ фабрикѣ „Геліосъ“, увѣдомляю Васъ, что со взоромъ на тяжкое матеріальное положеніе тутешныхъ медовникаровъ, не маю противъ того ничего, если потребны церковны свѣчки и у нихъ будете куповати.

Въ Пряшевѣ дня 26. нов. 1927.

† Павелъ,
епископъ, ап. админ

НАШИ ВѢСТИ.

Велика каѳ. манифестація въ Ужгородѣ на праздникъ Царя-Христа. День Царя-Христа обходился въ Ужгородѣ въ импозантныхъ рамкахъ. Прежде всего отбылася въ Каѳедрѣ адорація за 24 годинъ, котору зачалъ самъ Преосвященный. Рано въ 8 годинѣ зачалася архіерейска св. Литургія, кончена Владыкою Петромъ и концелебраціею Капитулы. Проповѣди проголосили въ церкви Преосвященный, а вонъ о. Хира спиритуалъ. Процессія складалася такъ: за крестоносомъ ишли хлопцѣ гардисты Найсв. Сердца въ униформахъ. Дальше элементарны школы, пакъ горожанска школа, гимназія и уч. муж. и женска семинарія съ професорами. За гардистами дѣвчата, которы такожъ пришли въ униформахъ. За симъ слѣдовали конгреганистки, дамы, члены св. Розанца и процессіи. Дравецка подъ проводомъ о. Ст. Пайкошія, йовранска оо. Ив. Фленькова и Ст. Левринца, доманинска о. декана Когутича, оноковска о мср. дръ Іосифа Іовна, цеголнянска архидіакона Карцуба, о. Лайпера и о. Сокола, радванска каноника Невицкого. Уж-

http://rusyns-library.org – «Русинська Бібліотека - ИИФ въ Ужгородѣ» - "Бібліотека Стефана Бендаса", 12.2015

городски товаришества. Конгреганистки (монахинѣ) западного обряда. Монахинѣ нашего обряда. Клерики. Греміальны священники и оо. Василіяне въ ризахъ. Викарій Авр. Тагій съ ассистенціею. Капитула и Преосвященный Петръ. Процессію кончила цив. интеллигенція. Обошли улицы Капитулну—Раковцій - Казинцій и Духновичъ. Процессія была така долга, что коли вертали, передъ уже вернулъ при Каѳедрѣ, а конецъ былъ предъ монастыремъ оо. Василіянъ. Участниковъ было понадъ 15.000 душъ. Подобну публичну манифестацію въ Ужгородѣ до сихъ поръ никогда и никто не успорядилъ и головный городъ Подкарп. Руси симъ великимъ дѣломъ похвальный примѣръ даетъ всей околицѣ, якимъ одушевленіемъ треба днесь Царя-Христа праздновати! Организаціею огромной процессіи найбольше аслужился Мсгр. о. Стойка, о. Горный и о. Хира профессоры. Директоръ же ЦКОВ. роздѣлилъ при сей славной случайности между вѣрниками понадъ 3000 брошурованыхъ проповѣдей и молитвъ.

— —

Таинство отъ Konnersreut-у. Терезія Найманова (30-лѣтна) есть донькою простыхъ родичей; ея отецъ кравецъ, который маетъ окремъ Терезіи еще девять дѣтей. Всѣ здоровы, працовиты и побожны, но головно Терезія. Она, коли лишь свободный часъ мала, перебывала въ церкви, молилася и середъ роботы, а головно богато розмыцляла про страсти и муки Спасителя. Звычайна селска дѣвчина изъ села Konnersreut (Баварія).

Дня 10. марта 1918. въ хижѣ, где она служила, выбухъ огень. Терезія много працовала при гашенію огня и видно перетяжилася роботою, такъ что мусѣла лягнути до постели. Поносовалася на хребеть. Въ сей хворотѣ лежала она за 7 роковъ Мала страшны муки, корчи мучили ю, лѣва нога цѣлкомъ покривилася отъ долгого лежанія, на тѣлѣ збилися раны, лѣкари все можливое сдѣлали, но дарьмо

Сякъ она бѣдовала до 17-го мая г. 1925. р., до дня выголошенія св. Терезіи отъ Ісуса святою. Сего дня появилося Терезіи великое свѣтло. Ничъ иншое, лишь сильное свѣтло. Се свѣтло ѣмитъ ея праву руку и подойметъ. И Терезія, котора за 7 роковъ не могла изыйти съ постели, почнетъ ходити. Хребетъ еще дуже болитъ, но уже година ходити. А свѣтло кажетъ: „Черезъ страданія уже о много больше душъ стали спасенными, якъ черезъ найкрасши бесѣды. Се есть уже написано навперед“. Кто се написалъ и где? Духовникъ того села пригадовалъ себѣ, что тыми днями далъ ей житепись св. Терезіи съ Лизіевъ; и се реченія тамъ было написано дословно. Терезія отъ того часу почала ходити и ея велики раны наразъ счезли.

Окремъ сей хвороты Терезія мѣсяца марта, 1919. цѣлкомъ ослѣпла; за 4 роки и 1 мѣсяцъ держала сія слѣпота. 29-го апрѣля 1923. нагло получила назадъ зоръ очей. Дня 7. новембра, 1925. достала запаленіе слѣпой кишки, что причинило ей величезны болѣзни. „Хвора — якъ мѣстный духовникъ оповѣдаетъ — кидалася на постели, якъ червакъ“. Дръ Seidl лѣкарь въ Waldsass-ѣ хотѣлъ ю заразъ оперовати, ибо кишка вже майже цѣлкомъ розгнила. Молитва до св. Терезіи нагло выратовала ю изъ сей небезпеки. Лѣкарь признался, что такого выпадка въ своемъ житію не видѣлъ.

Отъ 1922. ниякой твердой стравы не ѣла, лишь напой: мало воды, кавы и пр Навѣть отъ Роздва 1926. ниякой стравы не беретъ до себе. Одинокимъ ея ѣдломъ есть св. Причастіе каждоденное. Мимо сего не чуетъ жадного голоду, добрѣ чувствуется, працуетъ сильно и вага тѣла нормальна (55 кг).

Года 1926. на вел. Пятницу утямила, что изъ ребра ея кровь капкаетъ. Подивится и видитъ, что надъ сердцемъ есть велика рана на 3½ цм. Пополудню появилися раны на ногахъ и на рукахъ. Сѣ раны свѣжи были еще за 14 дней и кровь текла изъ нихъ. Родичи и лѣкари все можливое сдѣлали, чтобы загоити сѣ раны, но даремно!

Отъ того часу Терезія Найманова каждой пятницѣ пережіетъ муки и страсти І. Христа. Въ четверъ точно о год. 12-ой

http://rusyns-library.org – «Русинська Бібліотека - ИИФ въ Ужгородѣ» - "Бібліотека Стефана Бендаса", 12.2015

начинается страданіе. Терезія лежитъ на постели такъ, что высша часть тѣла мало поднята, на лицѣ выразъ страшныхъ мукъ, изъ пять ранъ постоянно капкаетъ кровь.. Попол. о год. 3-ой така, якъ мертва. Тогды измыютъ кровь, а она спокойно спитъ до рана. Въ субботу рано станетъ, робитъ цѣлый день и ничого чрезвычайного не есть до слѣдующой пятницѣ... Тогды вновь починается съ переду.

На тѣ дѣла, что въ такомъ станѣ видитъ, лишь тяжко памятаетъ. Видитъ крестъ Христа, который стоитъ изъ одного долгшого дерева и изъ одного меншого которы суть повязаны; видитъ хижи сдалеку, которы верха не маютъ, чуетъ слова, что добрѣ розумѣетъ. Одинъ профессоръ университета, Wurz повторительно сказалъ предъ нею неправильны реченія по арменски и позвѣдался, ци такъ казалъ Христосъ? Терезія не знала исправити, но сказала, что не добрѣ Доти малъ профессоръ поправляти слова, доки Терезія не успокоилася. Профессоръ заявилъ, что Терезія одгадала то, что было сказано правильно и что въ семъ давномъ языку она такъ обзнакомлена, что знаетъ навѣть всѣ его нарѣчія. Изъ географіи майже ничого не знаетъ, но мѣста св земли превосходно познаетъ. Восемъ лѣкаровъ оглянули и студіовали Терезію, но природными силами не могли розвязати тайну 5 ранъ Христовыхъ.

Безвѣрцы и непріятели каѳолицизма хотятъ высвѣтлити сей дивный припадъ гистеріею, або суггестіею, фантазіею. На то однактъ примѣчаетъ пражкій лѣкарь и профессоръ университета *Dr. Hynek* слѣдующое: „Я не говорю о чудесахъ, ибо я не богословъ и незнаю границы чудесъ, но если хочеме дѣло выяснити суггестіею, прочто не случилося то подъ часъ свѣтовой войны, коли вояки пили бензинъ, елей а пр. и отрововалися разными экстрактами, чтобы только не ити на фронтъ. Прочто не было довольно тогды самымъ суггестивнымъ (самокламнымъ путемъ произвести хвороты, а не обратитися къ отровамъ?“

Мсгр. протонотаръ и посланецъ *Глинка* въ супроводѣ оо. Дръ І. Козара, І. Дядьова, министра Дръ Тисова, посланцевъ

І. Матика, А. Пазмана и прочихъ 2. нов. т. г. былъ въ Конперсрайту и такъ закончуетъ свои реминисенціи о сей нацивѣ: „Стояли мы въ комнатѣ Терезіи при стигматизаціи) и молчали яко мертвы статуи. Застановилисьме дыханіе и нехотѣлося рушитися изъ мѣста, понеже терпѣнія ея были неисповѣдимы. Видѣли мы властными очами и выдаеме свидѣтельство, что здѣсь говоритъ высша сила. Маемс тутъ числитися съ чрезвычайнымъ явленіемъ, якихъ было уже въ каѳол Церкви около 60, и якихъ жадна друга церковь указати не можетъ, якъ то твердитъ и Дръ Гинекъ“.

На всякій припадъ дуже интересантный и цѣнный то случай въ времени днешного невѣрствія. Церковь официально занимается съ тѣмъ явленіемъ, отдалюючи всѣ рекламы и непристойности отъ дивного припада того, а потомъ выповѣсть свою дефинитивну сентенцію. Зачекайме!

——

† **о. Іоаннъ Слукъ**, т намѣстникъ и парохъ тарховицанскій, ревный членъ миссійного о-ва и щирый сотрудникъ „Душпастырь“-я 62. г. жизни и 35. год. душпастырства своего 4-го новембра, т. г. въ ужгородской больницѣ съ Богомъ примиренно упокоился. Рожденъ г. 1865.; рукоположенъ г. 1892. и отъ того часу дѣйствовалъ непрерывно въ Тарховици на большое вдовольствіе вѣрниковъ и епарх. Верхности. Былъ священникомъ по Сердцу Іисуса, и якъ такій участвовалъ въ всѣхъ предпріемствахъ, свящ. собраніяхъ и дебатахъ, гдѣ слово ишло о реорганизаціи духовной жизни подкарпато-русскаго народа и укрѣпленію лояльности къ каѳ. Церкви. Несподѣвана смерть его глубоко тронула особливо участниковъ совѣщанія епарх. товариществъ съ 17. окт. с. г. О. Слукъ еще здоровый пришелъ того дня до Ужгорода, бралъ участи и въ дебатахъ, но еще самого того дня вечеромъ нагло похворѣлся, былъ понесенъ до больницѣ, потомъ тамъ и два раза оперованъ, но ничего не помогло: Богъ хотѣлъ видѣти своего скромнаго раба предъ собою. Вправдѣ такъ то есть: „Investigabiles sunt viae Tuae, Domine!“

http://rusyns-library.org – «Русинська Библіотека - ИИФ въ Ужгородѣ» - "Библіотека Стефана Бендаса", 12.2015

Похороны кончилъ въ каѳед. храмѣ съ асистенціею духовниковъ окр. тарховищанского 5. нов. т. г. самъ Преосв. Епископъ *Петръ*, — смуточну же проповѣдь проголосилъ о. Ник. *Чудакій*, намѣст. парохъ изъ Фалкушовецъ. Тѣлесны останки покойного погребены потомъ въ семинарскомъ кладбищѣ ужгородскомъ до общаго воскресенія.

Блаженный покой и вѣчнаѧ емꙋ памѧть!

— —

Торжественное приниманіе Епископа Василія въ Ужгородѣ. Его Преосв. *Василій Такачъ*, епископъ американскихъ подкарпатскихъ русиновъ прибылъ до Ужгороду 23. новембра т. г. о 7. г. вечеромъ въ сопровожденію о. *Іосифа Гануля*, епарх. конзултора и декана изъ Кливланду. Гостей привиталъ на желѣзнодорожной стаціи *Дръ. Симеонъ Сабовъ* прел. каноникъ, голова мукачевской Капитулы, въ порталѣ же каѳедр. храма Преосв. Еп. *Петръ Гебей* на челѣ Капитулы и всего греміяльного духовенства, въ присутвіи множества интелигентныхъ и простыхъ вѣрниковъ. Послѣ звычайных церемоній и короткой адораціи, Епископъ *Петръ* привѣтсвовалъ Архіерея американскихъ братій нашихъ теплыми и довѣрнѣйшими словами отъ имени епархіи мукачевской и всего гр. каѳ. народа Подкарп. Руси, подчеркнувши особливо неувядаемы заслуги Его при заложенію ужгородского сиротинца, якъ такожде признаючи велики и щиры жертвы всѣхъ американскихъ братій для помянутой соціяльной институціи...

Епископъ *Василій* тронутымъ сердцемъ благодарилъ за чреззвычайно теплое и импозантное приниманіе, обѣцяючи и на дале моральное и матеріяльно подпорованіе американскихъ русиновъ своей діецезіи для Подкарпатской Руси. Но при томъ указалъ на необходиму потребу того, чтобы старокраевы русины въ оборонѣ своихъ религійно-культурныхъ и политично-господарскихъ интересовъ *соединилися*. Указалъ здѣсь Епископъ коротко на американскій примѣръ, гдѣ наши русски братья и сестры въ защитѣ всѣхъ своихъ моральныхъ и матеріяльныхъ интересовъ въ 90 %-ахъ до еднотного фронта споены!

Преосв. *Василій* приѣхалъ до Ужгороду черезъ Римъ, Крижевци, Прагу и Пряшевъ. (О пряшевскомъ принятію до закрытія газеты не получилисьме вѣсти. Ред.) Здѣсь перебылъ черезъ 4 дни, яко найщирѣйше витаный гость Преосв. *Петра*, а 28. нов. рано выѣхали обое Архіереи до Львова на конференцію всѣхъ гр. каѳ. русскихъ епископовъ.

Съ части „Душпастырь"-я отв. редакторъ привиталъ въ Ужгородѣ великого Сына Подкарп. Руси, якъ добродѣятеля газеты, желая ему отъ имени всѣхъ читателей дальшого успѣшного и счастливого архіерейскаго управленія для блага американскихъ братій *ad multos annos!*

— —

Особны вѣсти изъ епархіи мукачевской. о. *Юлій Марина*, вицеректоръ дух. семинаріи 22-го новембра выѣхалъ въ Римъ для высшыхъ правныхъ студій, которы продолжатся через 2 годы. Щирому и талантливому молодому пріятелю нашему по сему поводу богатыхъ успѣховъ желаеме! Замѣщати будетъ его въ вицеректорствѣ дочасно о. *Евг. Петрикъ*. — О. *Василій Грибовскій*, приходникъ изъ Колодного былъ назначенъ намѣстникомъ округа крайнянского. Къ заслуженному отличію изъ щирого сердца гратулуеме!

— —

— **„Душпастырь" появляется послѣдный разъ** въ настоящей формѣ. Отъ нового года выйдетъ уже въ пріемнѣйшомъ, меншомъ форматѣ (якъ львовска „Нива"), съ прилогомъ проповѣдей на кажду недѣлю и свято на впередъ. Редагованіемъ проповѣдничой части — якъ прилоги—повѣренъ отъ Пр. Еп. *Петра* о. А. *Илницкій* редакторъ, который проситъ и на дале щирое содѣйствіе своихъ милыхъ соработниковъ!

— —

Рукоположеніе. 27-го нов. т. г. выдѣлилъ Пр. Еп. *Петръ* Тайну рукоположенія въ еп. часовнѣ *Іосифу Иванъ* и *Петру Мигалка*, абс. богословамъ, якъ такожде *Іосифу Громлякъ*, директору мукачевской держ. уч. семинаріи, якъ абс. богослову пряшевской епархіи. Ad multos annos!

— —

Сообщеніе рештанечниковъ Душпастыря на многосторонны прошенія оставили мы на слѣд. число. Но доти просиме рештанціи безусловно упорядковати!!!

http://rusyns-library.org – «Русинська Бібліотека - ИИФ въ Ужгородѣ» - "Бібліотека Стефана Бендаса", 12.2015

Содержаніе:

по IV. рочнику „Душпастырь“-я съ года 1927.

I. УВОДНИКИ: Паст. посланіе о ювил. св Кирилла. 3—17. 75. уродины Дръ Фр. Кордача, архіеп. 57—59. 25. лѣт. проф. ювилей Дръ Н. Русснака. 60—62. Хмары надъ хоризонтомъ. 113—115. Идея Кирилломеѳодейска. 173—177. Паст. посланіе еп. П. Гойдича. 178—175. Энциклика Пія XI. на 1100. рочницу нарожд. св. Кирилла. 237—242. Св. Отецъ Пій XI. и еднота Церкви. 295—300. Уніонист. конгресъ на Велеградѣ 355—363. Паст. посл. еп. Петра о алкоолизмѣ. 363—369. Rex Christus, adveniat regnum tuum! 419—422 Куда оріентоватися? 487—49?. Дванацята година. 551—553.

II. КАТЕХИТИКА: Одна изъ нашихъ великихъ задачъ. 128—131, 195 198. 246—249. 301—302. Администрація церк. школъ 198—200. Циркуларъ еп. Петра о важности катехизаціи. 242—246.

III. АПОЛОГІЯ: Слав. апост. Кириллъ и дій. 17—20. Papini: De vita Jesu Christi „Православный крестъ“. 303—306. Что ом- мунизмъ русинамъ на Подкарпатахъ? 4?7—435. 492—502. 554—567.

IV. КУЛЬТЪ СВ ЕВХАРИСТІИ: Евхар. Конгресъ въ Чикаго 20—26. 67 74. Священникъ при СС. Евхаристіи. 306—309. Confraternitas adorationis. Liga Eucharistica. 435—437. Наши піонеры. 567—570.

V. ДУШПАСТЫРЬ: Практичны вопросы. 27—28. 131—136. Задачи нынѣшной пасторизаціи. 201—210. Сповѣдайме и сповѣдаймеся. 312 3?7. Общественна жизнь и душевна централизація. 369—374. Священникъ и правило. 439—447. Трудности пасторизаціи на селѣ. 570—576.

VI. ПРАВО: О мѣшаныхъ супружествахъ въ обще, особенно же о мѣшаныхъ супружествахъ связанныхъ предъ схизм. священникомъ. 28—31. 74—78. 137—139.

VII. НАШИ ДѢЛА: Дарунки для ужгородского конвикта. 31—32. Упорядкованіе свящ. платежи. 103—106. Справоизданіе изъ Прерова. 156—161. 514—516. Пряшевъ и Ужгородъ. 447—450, 512—514.

VIII. ПРОПОВѢДНИКЪ: На рождество Христа. 33—37. Воспитательна кара. 92—97. На 3 Святители (о прессѣ). 97—103. Дозоръ надъ дѣтьми. 139—144. Начеркъ приготовительныхъ проповѣдей до „Апостолства молитвы“ 1, 2, 3. 144—146. Дѣти и молитва. 218—223. Школа и дѣти. 253—258. Основаніе СС. Евхаристіи. 258 262. Св. Литургія — просительна жертва. 263—267. Школа и дѣти, прод. 325—331. На празд. св. Кир. и Меѳодія. 331—335. Піянство изъ взора христ. мравоученія. 397—403. Обовязки дѣтей. 403—407. Слѣдствія піянства на здоровля и животъ человѣка. 454—461. На праздникъ Христа-Царя. 461—466. Наслѣдки піянства съ взоромъ набожен-ско-мравного живота. 526—533. Наслѣдки піянства на родинный животъ. 581—586.

IX. ОФ. ЧАСТЬ — ЕПАРХІЯ МУКАЧЕВСКА: 37—41. 79 82. 146 153. 224—225. 273—279 335—341. 377—384. 412, 466—469. 533—534. 586—588.

X. ОФ. ЧАСТЬ — ЕПАРХІЯ ПРЯШЕВСКА: 41—42. 82—92. 153 155 226—227. 277—281. 341—345. 384—397. 470—473. 534—536. 589—596

XI. НАРОДНЫ МИССІИ: Прочто не дѣйствуетъ т-во св. Іосафата? 374—377. Оглядъ реколлекційныхъ и миссійныхъ подвиговъ. 525—526. Св. Іосафатъ и подк. русины. 578—581.

XII ОБОРОНА ВѢРЫ — ЦКОВ.: Передача церкви въ Вел. Лучкахъ и пр. 42—45. Передача фары въ Вел. Лучкахъ, и пр. 281—284. Разширеніе дѣяльности ЦКОВ. и пр. Напады противъ Василіянъ. 322—326. Списокъ довѣрниковъ Призваніе на зборы и ир. Списокъ забранныхъ церквей. 450—454 Общ. собраніе ЦКОВ. въ Ужгородѣ. 519—525. Выказъ жертвъ на ЦКОВ. Новы апол. брошуры и пр. 576—577.

XIII. АПОСТОЛСТВО СВ. КИР. И МЕѲОДІЯ: Организуймеся въ Апостолствѣ! Статуты. 211—218. Продолженіе. Отпусты и выходы. Якъ маеме праздновати Святыхъ? 249—253. Апостолство заосновалося. Работный рядъ въ мукачевской епархіи 317—321. Новы члены Апостолства 453—454. Собраніе Апостолства. 516—519.

XIV. НАШИ ВѢСТИ: 46—51. 106—110. 161—166 227—230. 285—290. 345—346 408—412. 473—477. 536—542. 596 602

XV. ЛИТЕРАТУРА: 477—480. 543—544. и въ оф. ч 2 епархій.

XVI. МѢШАНЫ: Почитаніе СС. Сердца Іисуса. 270 272. Почитаніе св. Іосифа. 437 439. Храмъ славы Маріи. 502—511.

XVII. ОТЪ РЕДАКЦІИ: 52. 110. 231 232. 480.

——

ПОЯВИЛСЯ и поступилъ въ продажу Календарь „УНІИ“ съ дуже интереснымъ содержаніемъ. Цѣна 6 кч.

http://rusyns-library.org – «Русинська Бібліотека - ИИФ въ Ужгородѣ» - "Бібліотека Стефана Бендаса", 12.2015

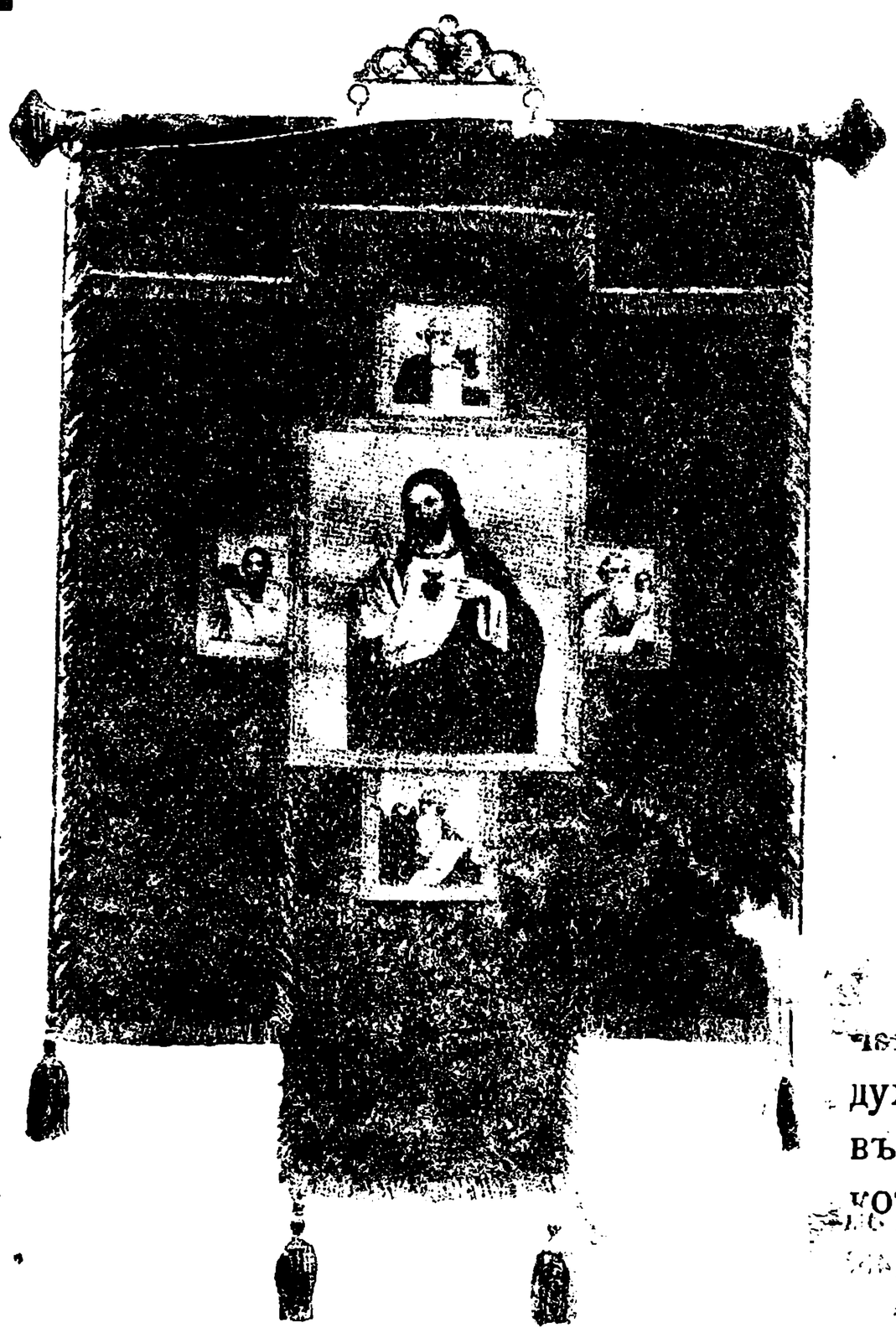

МАГАЗИНЪ И ВЫРОБЪ ЦЕРКОВНЫХЪ ВЕЩЕЙ

КОГУТЪ И НАБИВАНЕЦЬ

ВЪ УЖГОРОДѢ,
УЛ. РАКОВЦІЯ Ч. 11.

Выробляютъ: чашы, дарохранительницы, кресты.

◆◆◆◆

Заставы. Ризы. Плащеницы.

◆◆◆◆

Гарнитуры до посѣщенія хворыхъ
ВѢЧНѢ ЛЯМПЫ.
СВѢТЕЧИ. ЛУСТРЫ.

◆◆◆◆

Прекрасны образы до ношенія изъ бронзу.

◆◆◆◆

которы[illegible]ченіе старыхъ чашъ обновленія [illegible]ѣ и срѣбрѣ.

Священникамъ!

Наша книгопечатня выдала книгу

„Протоколы брачныхъ оглашеній“

Конечно потребна и практична книга для пароховъ. Кто разъ ю увидитъ, неотмѣнно купитъ ю. **Цѣна перепл. 100 архов Кч 20.**

учителѣ!

Заведьте в ваши школы Волошинову

АЗБУКУ

Подкарпатского языка. **Цѣна брошуровано Кч. 6.**

Кто сесю азбуку в первой классѣ елементарноѣ школы заведе, рѣшив раз на всегда языковый вопрос Подкарп. Руси!

За сею азбукою слѣдуютъ Волошиновы книги:

Движима азбука, Мала читанка, Велика читанка, Наука стилизаціи, Методична граматика, Велика граматика, Наука о числах и пр..