

МІНІСТЕРСТВО КУЛЬТУРИ І ТУРИЗМУ УКРАЇНИ
Національний заповідник «Хортиця»

ПІЧНІ КАХЛІ XVII-XIX СТ.

КАТАЛОГ



фондозбірки Національного заповідника «Хортиця»
Запоріжжя 2010

**ПІЧНІ КАХЛІ XVII – XX ст.
з фондозбірки Національного заповідника «Хортиця»
КАТАЛОГ**

В каталозі подано описи кахлів фондової збірки Національного заповідника «Хортиця». Каталог складено за хронологічним принципом. Описи містять основні загальноприйняті в музеєзнавстві дані про предмет: назва предмета, обліковий номер, опис, розміри, місце виявлення. Графічні зображення розпочинають описи кахлів одного орнаментального виду. В додатках подано: перелік усіх кахлів колекції в порядку інвентарних номерів за станом надходження на 2007 рік; словник; перелік джерел, використаних у «Передмові». В каталозі розміщено кольорові зображення найбільш виразних кахлів колекції Національного заповідника «Хортиця».

Для мистецтвознавців, істориків, етнографів, музейних працівників, художників та шанувальників української культури.

Stove tiles XVII – XX from the museum collection of the National preserve Khitytsia. Catalogue.

The description of the tiles of the museum collection of the National preserve Khitytsia is given. The catalogue is made in chronological approach. The descriptions contain well-known basic data about the subject (subject name, specific number, description, size, place of finding). The sketches starts the description of tiles of the same ornament. The appendecis has the list of all tiles of the collection by their numbers.

Автор тексту та упорядник: Наталія Чергик, науковий співробітник відділу «Запорозька Січ» Національного заповідника «Хортиця».

Рецензенти: В.І.Гугля, завідувач відділу «Суботівський історичний музей Національного історико-культурного заповідника «Чигирин»

С.В.Гресик, член спілки художників України

Художник: Анастасія Іванова

Фото на обкладинки: Володимир Антіпов

Комп'ютерне мактування, верстка, обробка ілюстрацій: Наталія Атанова

Розглянуто і затверджено науково-методичною радою
Національного заповідника «Хортиця»
Протокол № 3 від 12.04.2010 р.

ПЕРЕДМОВА

Українські пічні кахлі – яскрава й самобутня галузь декоративно-прикладного мистецтва. В їх рельєфних та мальованих декорах відобразились побут, звичаї й смаки українців, адже сюжети та орнаменти для своїх виробів кахлярі брали із оточуючого життя, історії народу, із найдавніших вірувань, легенд і міфів, з різнобарв'я української природи. Тож не дивно, що українські кахлі здавна привертали до себе увагу.

Наприклад, у першій половині XVII ст. кілька років проживав в Україні французький мандрівник Ж.Лабуре. В записках про житло українців він зазначив наявність в одному із побачених ним приміщень «зеленої печі». Очевидно, Ж.Лабуре мав на увазі піч, вкриту зеленими глазурованими кахлями.

Творчій праці кахельників присвятив спеціальний твір поет і мандрівник другої половини XVII ст., ієромонах Климентій Зіновієв. Він захоплено розповідає: «Гончарі – також й кахляні печі виображають і різні на кахлях оздоби мудрують, багатьма шмальцями кладуть квітки й вельми премудрі виводять квіти» 2.

Стосовно якості кахлів, продукованих в Опішні та Новій Вологді наприкінці XVII – початку XVIII ст., є повідомлення у «Подорожі академіка Гільденштадта Слобідсько-Українскою Губернією» 3.

Майже фельстонічна історія, що сталася через пічні кахлі у 1734–1735 роках на Чернігівщині, записана автором «Истории Русовъ или Малой Россій». Це розповідь про судову справу з причини зображення на кахлях «російського гербового орла» 4.

Відомості про кахляні печі другої половини XVIII ст. можна знайти у «Щоденнику» Миколи Ханенка: «...Привезена печь зелёная из Новгородка» 5.

Не випадають із уваги кахлі кінця XVIII ст. В топографічному описі Харківського намісництва зазначено: «Гончарі виробляють глиняний посуд і кахлі для печей... Кахлі виготовляють двох видів: перших лице гладке і полите зеленою фарбою; другі – з відбитками різних фігур, але вони завжди бувають білі. Цих ремісників щодо жителів достатньо у Харкові, так і в інших містах, а також і в усяких багатолюдних селах... У краших заможних будинках печі кладуть із зелених кахель, а в інших – з білих, з яких також роблять в житлових приміщеннях і кухнях зручні каміни» 6.

Привертали до себе увагу пічні кахлі й науковців ХХ ст. – етнографів, мистецтвознавців, археологів. В роботі Ф.Вовка «Український народ в його минулому і сучасному» подано опис гуцульської кахляної печі кінця XIX – початку ХХ ст. Про виявлення кахлів та решток кахляних груб доби козацтва на Запорозжжі є свідчення в працях Д.Яворницького. Дослідженню становлення та розвитку кахляного виробництва на Україні присвячено праці Ю.Лашука, О.Тищенко, Л.Данченко, Л.Виногородської, П.Лінінського, А. Колупаєвої. Статті про кахлі різних регіонів України все частіше з'являються на сторінках таких видань як «Пам'ятки України», «Народна творчість та етнографія», «Нові археологічні дослідження пам'яток українського козацтва». З праць останніх років можна побачити, що спеціально стали досліджувати кахлі доби козацтва різних регіонів України. Такі роботи є про Чернігівські, Черкаські, Полтавські кахлі, кахлі Донеччини, Києва. 7. Мабуть варто доповнити цей список й кахлями, що входять до колекції фондів Національного заповідника «Хортиця», а це переважно – кахлі із місця Кам'янської та Покровської Запорозьких Січей (XVIII ст.).

Зібрання пічних кахлів фондозбірки Національного заповідника «Хортиця» нараховує більше 500 одиниць збереження. Почин колекції дала кахля, виявлена на місці Кодацької фортеці (Рис.1).

Знахідку датували XVII ст. На кахлі об'ємним рельєфом зображено розлючену левицю, застиглу у стрибку в небо. Розкрита паща, з висунутим загрозливо язиком, хвіст, з китицею-пелюстком на кінці, пропущений через задні лапи і живіт тварини, заповнене квітковими елементами (стилізованими зірками) тло плитки. Подібні зображення левів відомі на кахлях з XV–XVI ст. Що правда, тоді звіра зображували підкреслено декоративно, не у відповідності до його анатомії, та й стрибок до зірок на них ще грузлий і важкий. Перед нами ж легкий, гнучкий звір, рухи якого передано плавно, а форми відтворено достатньо реалістично. Слід сказати, що це так звана карнизна кахля. Верхній ярус лицевого боку трохи насунутий наперед, утворює нависаючий карнизик. Такі кахлі призначались для облицювання завершального ряду печі.

Наступним кроком у створенні колекції пічних кахлів Національного заповідника «Хортиця» став благодійний внесок Дніпропетровського історичного музею ім. Д.І.Яворницького. Завдяки

цьому вперше у фондозбірці з'явилися стінні кахлі – кахлі, призначені для облицювання стінок печі. Крім того, дніпропетровський дарунок дав уявлення про різні види орнаменталізації кахлів XVIII ст. Наприклад, лицева пластинка однієї з них рельєфними смугами розбита на шестикутники та чотирикутники. Центри геометричних фігур заповнені рослинними елементами (Рис.25). Такий вид орнаменту називають килимовим, оскільки він розрахований на продовження зображення при поєднанні із сусідніми кахлями як по горизонталі, так і по вертикалі, внаслідок чого на тілі печі утворювався «глиняний килим». Подібні композиції, орнамент яких виходить за межі однієї плитки, називають динамічними, на противагу статичним композиціям, прикладом яких є друга кахля, передана Дніпропетровським історичним музеєм. Її композиція обмежена рамкою, через що кахля являє собою самодостатню картинку. Вона не потребує з'єднання із іншими кахлями для розкриття повного композиційного задуму майстра. На кахлі зображено, вазон із якого виходять завиті у серцеподібну композицію гілки, з пташками на гілках (Рис.26).

Обидві кахлі теракотові, тобто не мають зовнішнього глазурованого покриття. Проте, карнизна кахля, також передана із Дніпропетровського історичного музею, презентує іншу кольорову концепцію. На ній зелена полива взаємодіє з пластичним об'ємом декору. Таким чином створюються ефектні світлотіньові тональності. В даному випадку рельєфний орнамент складається із підковоподібних арок по основному тлу плитки і рослинного орнаменту по карнизку (Рис.27).

Полив'яною є також уже названа нами кахля із зображенням левиці, де збереглися залишки світло-зеленої прозорої поливи.

Ще один спосіб декорування демонструють кахлі XVIII ст., передані музеями Московського Кремля. Такі кахлі називають мальованими. На відміну від рельєфних кахлів, де об'ємний малюнок утворювався штампованим відбитком від форми, тут пласке лице плитки кожної кахлі вручну розписане гончарними фарбами. Мальовані кахлі із колекції Національного заповідника «Хортиця» презентують нову композиційну характеристику – рапорт. Такі кахлі мають самодостатній малюнок у центрі плитки (наприклад, зображення людей, пейзажів, вазону з квітами), та незавершені орнаменти по краях плитки, які на тілі печі мають доповнюватися такими ж орнаментами при поєднанні із сусідніми кахлями (Рис.28-32).

Московський внесок розширив уяву про види румп – бічних стінок кахлів. Наприклад, усі кахлі XVII – XVIII ст. із фондозбірки Національного заповідника «Хортиця», мають стінки у вигляді чотирикутної коробки (так звані коробкові румпи), що відходять від країв плитки, і завершуються потовщенням. Мальовані кахлі важчі за теракотові рельєфні, тому їх румпи пристосовані утримувати більшу вагу. Для цього стінки коробки або зменшені по висоті, або ж високі але відсунуті до центру плитки, на кінцях мають подвійний шар глини, а по боках оснащені наскрізними отворами, призначеними для просування металевого штиря, яким кахлі міцно закріплювались на цегляній основі печі.

В даній групі мальованих кахлів виділяються вироби зі зменшеною по висоті лицевою плиткою. Це так звані поясові кахлі. Ними розмежовували яруси печі (Рис.29; 30).

Основне комплектування збірки пічних кахлів пов'язане, перед усім, із роботою археологічних експедицій, організованих заповідником на місцях Кам'янської та Покровської Запорозьких Січей (Рис.3-25). Дбайливо зібрані до дрібніших фрагментів, ці кахлі не просто стали частиною колекції, а, власне, утворили її. Аналіз цих знахідок дозволив створити розгалужену класифікацію українських пічних кахлів XVIII ст. Наприклад, за місцем розташування на печі ми маємо стінні, поясові, карнизні кахлі. Кожен вид представлений фронтальними (з однією орнаментованою стороною) та кутовими варіантами (з двома орнаментованими сторонами, одна з яких складає $\frac{1}{2}$ від фронтального боку). Аналіз декору даної частини колекції дає можливість звернути увагу на збагачення квітковими елементами середінок багатокутників сігчастих композицій, на щедре «обростання» ліній рельєфів S-подібних та ліроподібних композицій, на доповнення скромними флористичними мотивами готичних арочних композицій. Не позбавлені рослинності також популярні у XVIII ст. сюжетні кахлі. Наприклад, фантастичні тварини, дракон та грифон, м'яко торкаються лапами вигнутої стеблини. У кіннотників в одному варіанті воїн фігурує на тлі дрібних квіток, в іншому – вершник тримає велику квітку в руці.

Роздивляючись цю групу кахлів не можна не помітити, що при, здавалося б, однотипності зображень, кожна кахля являє собою новий варіант декору, новий образ, новий характер. Одні – ніби завмерлі, інші – рухливі, експресивні; рельєфи одних – товсті та грубі, схожі на мотив грат із кованого заліза, інші – витончені і м'які.

Активну участь у комплектуванні збірки пічних кахлів Національного заповідника «Хортиця» брали мешканці Запоріжжя та інших міст України. Наприклад, цікавий екземпляр кахлі XVII ст. передали із Умані. Фрагментами представлено що найменш дві кахлі, одна з яких кутова. Хоч повністю реконструювати композицію не вдалося, ми можемо скласти уявлення про розміри кахлів та зображення на них. Кахлі теракотові, глина має червоне забарвлення. В центрі плитки рельєфне зображення кіннотника з азійськими рисами обличчя: круглий овал, вузькі очі, характерна борідка, вуса; капелюх у вигляді чалми. В піднятій руці воїн тримає спис чи дротик. Ще із озброєння видно гострий кінець шаблі, закріпленої на поясі вершника. Під тілом коня зображено собаку із закрученим хвостиком. Перед мордою коня, нижче вістря списа, зображено півмісяць (Рис.2).

Кохлі XVIII ст. представлені фондозбіркою відомого археолога О.В.Бодяньського. Виявлені вони були дослідником у с.Покровському Нікопольського району Дніпропетровської області, на місці колишньої Покровської Січі. Це полив'яні, об'ємні поясові кахлі та фрагменти плоских, полив'яних, безорнаментальних стінних кахлів. Кахлі мають модний у XVIII ст. зелений колір фарби (Рис.24).

Кохлі XIX – XX ст., передані до заповідника із приватних колекцій, яскраво демонструють зміни декору та форм цих виробів. Віяння нових часів звело прикраси на кахлях до мінімуму. Технічну ефективність, ретроспективну одноманітність, творчий занепад, продиктований механізацією кахляного виробництва, демонструють кахлі, вкриті глухою білою поливою – жодного зображення, жодного рельєфу, жодного кольорового акценту (колекції Л.В.Капранової, С.В.Гресика., ВМ.Шовкуна) (Рис.35,36).

Скромні «букетні» розписи у стриманих блакитних тонах представлено на білих площинах кахлів пічного набору з Полтавщини та на поясовій кахельці фонду О.В.Бодяньського (Фото 1-4; Рис.33). Приємним виключенням на цьому фоні виступає вставка – перемичка видовженої форми, опуклого профілю, з румпою у вигляді гребінця (Рис.34).

Підполивний поліхромний розпис її фронтальної округлої частини виконаний у яскравому стилі народного малювання з використанням зелених, коричневих, чорних, жовтих кольорів (фонд В.М.Шовкуна). Такі перемички вставлялись у глиняні шви між кахлями, збагачуючи пласке дзеркало печі, надаючи їй барельєфного вигляду, або, навіть, круглої форми всій конструкції печі.

Ми звернули увагу лише на деякі кахлі колекції Національного заповідника «Хортиця». Проте, навіть цей стислий огляд презентує фондозбірку заповідника як таку, що має різні види пічних кахлів за декором, формою, призначенням. Колекція дозволяє простежити технологічні та художні зміни у кахляному виробництві України XVII-XX ст.

Пропонуємо оглянути каталог пічних кахлів Національного заповідника «Хортиця» і особисто відчути мистецьких хист і творчий азарт гончарів-кахельників XVII-XX ст.

Каталог складено за хронологічним принципом. Описи містять основні загальноприйняті в музеєзнавстві дані про предмет: назва предмета, обліковий номер, опис, розміри, місце виявлення. Графічні зображення розпочинають описи кахлів одного орнаментального виду. Слід мати на увазі, що облікові номери включають номер за книгою надходжень і за інвентарною книгою, причому для предметів групи зберігання «Археологія» шифр має літеру «А», для групи зберігання «Кераміка-Скло» – «КС», для предметів науково-допоміжного фонду – «НДФ». В додатку подано: перелік усіх кахлів колекції в порядку інвентарних номерів станом надходження на 2007 рік; словник; перелік джерел, використаних у «Передмові». В каталозі розміщено кольорові зображення найбільш виразних кахлів колекції Національного заповідника «Хортиця».

КАХЛІ XVII СТ.

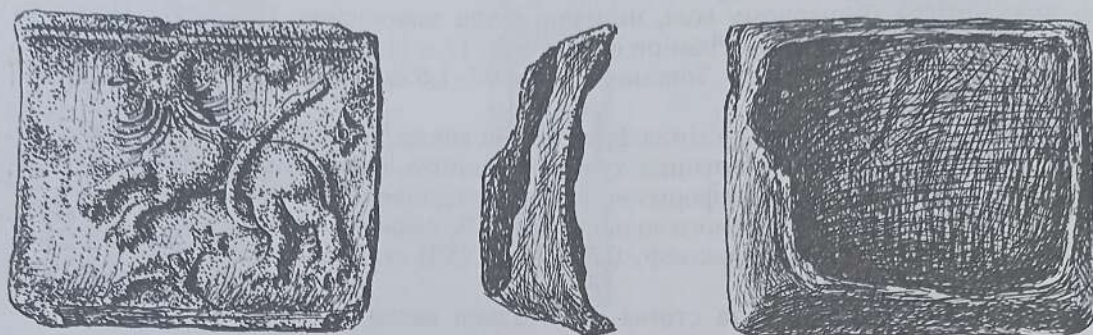

НЗХ 946/КС-117 - пічна карнизна фронтальна кахля, прямокутної форми. Лицевий бік прикрашений рельєфним зображенням левиці, тло вкрите квітами. Нависаючий карнизик виконаний у формі валика. Румпа коробкова, з незначним крайовим рубчиком. Глина світло-сірого кольору. Зворотній бік закопчений. Зовні вкрита світло-зеленою прозорою поливою (місцями облущена). Розміри: 19 x 16 x 9,5 см. Товщина румпи 0,7 – 1,1 см.*. XVII ст. Знайдена на місці Кодацької фортеці (с.Старі Койдаки Дніпропетровської обл.).

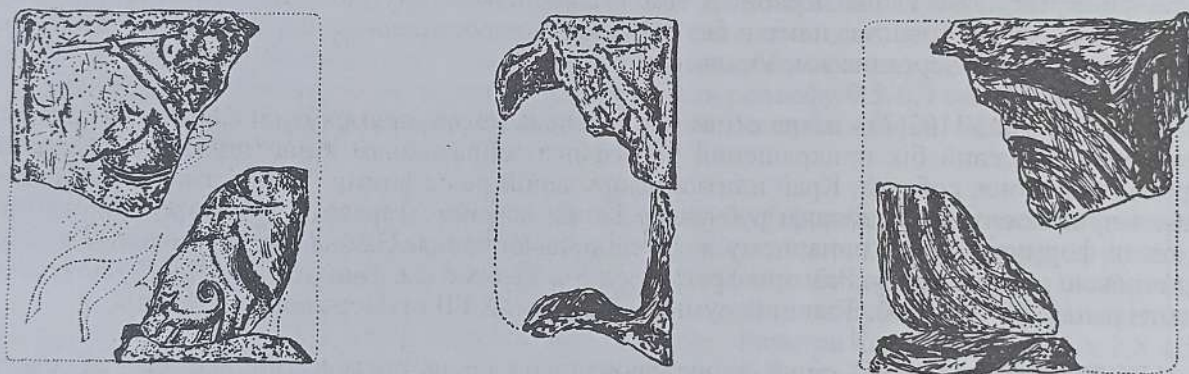

НЗХ 25422/КС-1102(1) - пічна стінна кутова кахля, фрагмент. Лицевий бік прикрашений рельєфним зображенням кіннотника: голова людини в чалмі, права рука з дротиком, голова коня. Кутова частина має зображення половини голови людини, її правої руки. Край плитки оформлений рельєфними "зубчиками". Румпа коробкова, з приплюснутим крайовим рубчиком. Глина червона. Теракота. На звороті плитки видно сліди формування на гончарному колі, сліди закопчення. На зламі глина червона з темно-коричневою смугою знизу. Розміри фрагмента: 10,2 x 14,2 x 8,5 см. Товщина плитки без врахування висоти рельєфу 0,5-0,7 см. Товщина румпи 0,7-1,2 см. XVII ст. передана з м. Умань.

НЗХ 25422/КС-1102(2) - пічна стінна фронтальна кахля, прямокутної форми, три склеєних фрагменти. Лицевий бік прикрашений рельєфним зображенням кіннотника: нога вершника, передні лапи коня, собачка. Край плитки оформлений рельєфними "зубчиками". Румпа коробкова, з приплюснутим крайовим рубчиком. Глина червона. Теракота. На звороті плитки видно сліди формування на гончарному колі, сліди закопчення. На зламі глина червона з темно-коричневою смугою знизу. Розміри фрагменту: 9 x 12,6 x 6 см. Товщина плитки без врахування висоти рельєфу 0,5-0,7 см. Товщина румпи 0,7-1,0 см. XVII ст. Передано з м. Умань.

НЗХ 25422/КС-1102(3) - пічна стінна фронтальна кахля, прямокутної форми, два склесних фрагменти. Лицевий бік прикрашений рельєфним зображенням кіннотника: передні лапи коня, собачка, шабля вершника. Край плитки оформлений рельєфними "зубчиками". Румпа коробкова, з приплюснутим крайовим рубчиком. Глина червона. Теракота. На звороті плитки видно сліди формування на гончарному колі, незначні сліди закопчення. На зламі глина червона з темно-коричневою смугою знизу. Розміри фрагменту: 11 x 11,8 x 7 см. Товщина плитки без врахування висоти рельєфу 0,5-0,7 см. Товщина румпи 0,7-1,0 см. XVII ст. Передано з м. Умань.

НЗХ 25422/КС-1102(4) - пічна стінна фронтальна кахля, фрагмент. Лицевий бік прикрашений рельєфним зображенням кіннотника: тулово вершника, грива коня. Глина червона. Теракота. На звороті плитки видно сліди формування на гончарному колі, сліди закопчення. На зламі глина червоного та темно-коричневого кольору знизу. Розміри фрагменту: 3,3 x 5 см ***. Товщина плитки без врахування висоти рельєфу 0,5-0,7 см. XVII ст. Передано з м. Умань.

НЗХ 25422/КС-1102(5) - пічна стінна фронтальна кахля, прямокутної форми, фрагмент. Представлено тільки край лицевого боку плитки, оформлений рельєфними "зубчиками". Румпа коробкова, з приплюснутим крайовим рубчиком. Глина червона. Теракота. На звороті плитка темно-коричнева, на зламі - червона з темно-коричневою смугою знизу. Розміри фрагменту: 10 x 5,6 x 7 см. Товщина плитки без врахування висоти рельєфу 0,5-0,7 см. Товщина румпи 0,7-1,0 см. XVII ст. Передано з м. Умань.

НЗХ 25422/КС-1102(1) - пічна стінна кутова кахля, фрагмент. Лицевий бік прикрашений рельєфним зображенням кіннотника: голова людини в чалмі, права рука з дротиком, голова коня. Кутова частина має зображення половини голови людини, її праву руку. Край плитки оформлений рельєфними "зубчиками". Румпа коробкова, з приплюснутим крайовим рубчиком. Глина червона. Теракота. На звороті плитки видно сліди формування на гончарному колі, сліди закопчення. На зламі глина червона з темно-коричневою смугою знизу. Розміри фрагмента: 10,2 x 14,2 x 8,5 см. Товщина плитки без врахування висоти рельєфу 0,5-0,7 см. Товщина румпи 0,7-1,2 см. XVII ст. передана з м. Умань.

НЗХ 25422/КС-1102(2) - пічна стінна фронтальна кахля, прямокутної форми, три склесних фрагменти. Лицевий бік прикрашений рельєфним зображенням кіннотника: нога вершника, передні лапи коня, собачка. Край плитки оформлений рельєфними "зубчиками". Румпа коробкова, з приплюснутим крайовим рубчиком. Глина червона. Теракота. На звороті плитки видно сліди формування на гончарному колі, сліди закопчення. На зламі глина червона з темно-коричневою смугою знизу. Розміри фрагменту: 9 x 12,6 x 6 см. Товщина плитки без врахування висоти рельєфу 0,5-0,7 см. Товщина румпи 0,7-1,0 см. XVII ст. Передано з м. Умань.

НЗХ 25422/КС-1102(3) - пічна стінна фронтальна кахля, прямокутної форми, два склесних фрагменти. Лицевий бік прикрашений рельєфним зображенням кіннотника: передні лапи коня, собачка, шабля вершника. Край плитки оформлений рельєфними "зубчиками". Румпа коробкова, з приплюснутим крайовим рубчиком. Глина червона. Теракота. На звороті плитки видно сліди формування на гончарному колі, незначні сліди закопчення. На зламі глина червона з темно-коричневою смугою знизу. Розміри фрагменту: 11 x 11,8 x 7 см. Товщина плитки без врахування висоти рельєфу 0,5-0,7 см. Товщина румпи 0,7-1,0 см. XVII ст. Передано з м. Умань.

НЗХ 25422/КС-1102(4) - пічна стінна фронтальна кахля, фрагмент. Лицевий бік прикрашений рельєфним зображенням кіннотника: тулово вершника, грива коня. Глина червона. Теракота. На звороті плитки видно сліди формування на гончарному колі, сліди закопчення. На зламі глина червоного та темно-коричневого кольору знизу. Розміри фрагменту: 3,3 x 5 см ***. Товщина плитки без врахування висоти рельєфу 0,5-0,7 см. XVII ст. Передано з м. Умань.

НЗХ 25422/КС-1102(5) - пічна стінна фронтальна кахля, прямокутної форми, фрагмент. Представлено тільки край лицевого боку плитки, оформлений рельєфними "зубчиками". Румпа коробкова, з приплюснутим крайовим рубчиком. Глина червона. Теракота. На звороті плитка темно-коричнева, на зламі - червона з темно-коричневою смугою знизу. Розміри фрагменту: 10 x 5,6 x 7 см. Товщина плитки без врахування висоти рельєфу 0,5-0,7 см. Товщина румпи 0,7-1,0 см. XVII ст. Передано з м. Умань.

КАХЛІ XVIII СТ.

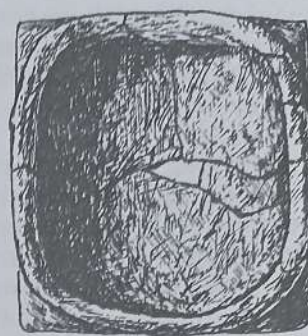
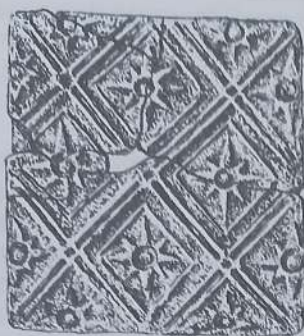

НЗХ 26271/А-67 - пічна стінна фронтальна кахля, прямокутної форми, розвал склеєний з п'яти фрагментів. Лицевий бік прикрашений геометрично-рослинним орнаментом: діагональна "сітка" утворює ромби, в заповненні яких восьмипелюсткові квітки. Румпа коробкова, з крайовим комірцем. Глина пісочного кольору. Теракота. На зламі глина світло-сіра. Розміри: 26,0 x 22,0 x 6,0 см. Товщина плитки без врахування висоти рельєфу 0,5-0,7 см. Товщина румпи 0,7-1,0 см. Початок - перша третина XVIII ст. Знайдена на місці Кам'янської Січі (с. Республіканець, Бериславський р-н, Херсонська обл., 1991 р.).

НЗХ 1373/КС-177(1) - пічна стінна кахля, прямокутної форми, фрагмент. Лицевий бік прикрашений геометрично-рослинним орнаментом: діагональна "сітка" утворює ромби, в заповненні яких восьмипелюсткові квітки. На фрагменті видно пелюстки квітів. Глина пісочного кольору. Теракота. На зламі глина світло-сірого кольору. Розміри фрагмента: 7,0 x 4,5 см ***. Товщина плитки без врахування висоти рельєфу 0,5-0,7 см. Початок - перша третина XVIII ст. Знайдена на місці Кам'янської Січі (с. Республіканець, Бериславський р-н, Херсонська обл., 1972 р.).

НЗХ 1373/КС-177(2) - пічна стінна кахля, прямокутної форми, фрагмент. Лицевий бік прикрашений геометрично-рослинним орнаментом: діагональна "сітка" утворює ромби, в заповненні яких восьмипелюсткові квітки. Фрагмент являє собою край плитки з зображенням перетинок "сітки" та квітки. Румпа коробкова, з крайовим рубчиком. Глина пісочного кольору. Теракота. На зламі глина світло-сірого кольору. Розміри фрагмента: 10,5 x 2,8 x 5,5 см. Товщина плитки без врахування висоти рельєфу 0,5-0,7 см. Товщина румпи 0,8-1,1 см. Початок - перша третина XVIII ст. Знайдена на місці Кам'янської Січі (с. Республіканець, Бериславський р-н, Херсонська обл., 1972 р.).

НЗХ 1377/КС-181(1) - пічна стінна кахля, прямокутної форми, фрагмент. Лицевий бік прикрашений геометрично-рослинним орнаментом: діагональна "сітка" утворює ромби, в заповненні яких восьмипелюсткові квітки. На фрагменті видно перетинки "сітки" та пелюстки квітів. Глина пісочного кольору. Теракота. На зламі глина світло-сіра. Розміри фрагмента: 8,2 x 9,5 см ***. Товщина плитки без врахування висоти рельєфу 0,5-0,7 см. Початок - перша третина XVIII ст. Знайдена на місці Кам'янської Січі (с. Республіканець, Бериславський р-н, Херсонська обл., 1972 р.).

НЗХ 1377/КС-181(2) - пічна стінна кахля, прямокутної форми, фрагмент. Лицевий бік прикрашений геометрично-рослинним орнаментом: діагональна "сітка" утворює ромби, в заповненні яких восьмипелюсткові квітки. На фрагменті видно перетинки "сітки" та пелюстки квітів. Глина пісочного кольору. Теракота. На зламі глина світло-сірого кольору. Розміри фрагмента: 8,0 x 7,5 см ***. Товщина плитки без врахування висоти рельєфу 0,5-0,7 см. Початок - перша третина XVIII ст. Знайдена на місці Кам'янської Січі (с. Республіканець, Бериславський р-н, Херсонська обл., 1972 р.).

НЗХ 1392/КС-192(9) - пічна стінна кахля, прямокутної форми, фрагмент. Лицевий бік прикрашений геометрично-рослинним орнаментом: діагональна "сітка" утворює ромби, в заповненні яких восьмипелюсткові квітки. На фрагменті видно перетинки "сітки" та один пелюсток. Глина пісочного кольору. Теракота. На зламі глина світло-сіра. Розміри фрагмента: 6,0 x 4,2 см ***. Товщина плитки без врахування висоти рельєфу 0,5-0,7 см. Початок - перша третина XVIII ст. Знайдена на місці Кам'янської Січі (с.Республіканець, Бериславський р-н, Херсонська обл., 1972 р.).

НЗХ 1392/КС-192(10) - пічна стінна фронтальна кахля, прямокутної форми, фрагмент. Лицевий бік прикрашений геометрично-рослинним орнаментом: діагональна "сітка" утворює ромби, в заповненні яких восьмипелюсткові квітки. Фрагмент являє собою край плитки з румпою. Глина пісочного кольору. Теракота. На зламі глина світло-сіра. Розміри фрагмента: 10,5 x 2,6 x 6,0 см. Товщина плитки без врахування висоти рельєфу 0,5-0,7 см. Початок - перша третина XVIII ст. Знайдена на місці Кам'янської Січі (с. Республіканець, Бериславський р-н, Херсонська обл., 1972 р.).

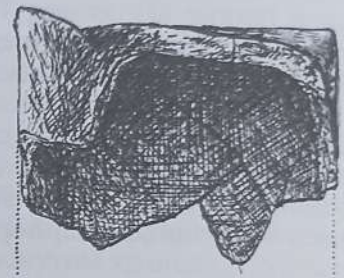
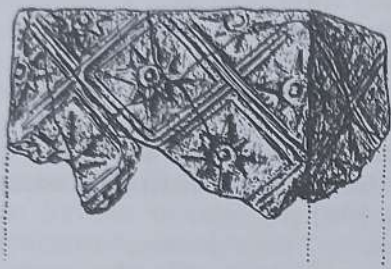

НЗХ 1923/КС-302 - пічна стінна кутова кахля, прямокутної форми, склесна з п'яти фрагментів. Лицевий бік прикрашений геометрично-рослинним орнаментом: діагональна "сітка" утворює ромби, в заповненні яких восьмипелюсткові квітки. Кутова частина прикрашена половиною фронтального орнаменту. Кахля представлена 1/2 цілої кахлі. Румпа коробкова. Глина пісочного кольору. Теракота. На зламі глина світло-сіра. Розміри фронтальної частини: 22,0 x 16,2 x 6,0 см. Товщина плитки без врахування висоти рельєфу 0,5-0,7 см. Товщина румпи 0,8-1,1 см. Розміри кутової частини: 12,0 x 14,3 см. Початок - перша третина XVIII ст. Знайдена на місці Кам'янської Січі (с. Республіканець, Бериславський р-н, Херсонська обл., 1974 р.).

НЗХ НДФ-1087(1) - пічна стінна кахля, прямокутної форми, фрагмент. Лицевий бік прикрашений геометрично-рослинним орнаментом: діагональна "сітка" утворює ромби, в заповненні яких восьмипелюсткові квітки. На фрагменті представлено квітку. Глина пісочного кольору. Теракота. На зламі глина світло-сірого кольору. Розміри фрагмента: 9,5 x 7,0 см ***. Товщина плитки без врахування висоти рельєфу 0,5-0,7 см. Початок - перша третина XVIII ст. Знайдена на місці Кам'янської Січі (с.Республіканець, Бериславський р-н, Херсонська обл., 1974 р.).

НЗХ НДФ-1087(3) - пічна стінна кахля, прямокутної форми, фрагмент. Лицевий бік прикрашений геометрично-рослинним орнаментом: діагональна "сітка" утворює ромби, в заповненні яких восьмипелюсткові квітки. На фрагменті представлено квітку. Глина пісочного кольору. Теракота. На зламі глина світло-сірого кольору. Розміри фрагмента: 6,0 x 4,2 см ***. Товщина плитки без врахування висоти рельєфу 0,5-0,7 см. Початок - перша третина XVIII ст. Знайдена на місці Кам'янської Січі (с.Республіканець, Бериславський р-н, Херсонська обл., 1974 р.).

НЗХ НДФ-1089(22) - пічна стінна кахля, прямокутної форми, фрагмент. Лицевий бік прикрашений геометрично-рослинним орнаментом: діагональна "сітка" утворює ромби, в заповненні яких восьмипелюсткові квітки. На фрагменті зображено перетинки "сітки". Глина пісочного кольору. Теракота. На зламі глина світло-сірого кольору. Розміри фрагмента: 8,0 x 5,2 см ***. Товщина плитки без врахування висоти рельєфу 0,5-0,7 см. Початок - перша третина XVIII ст. Знайдена на місці Кам'янської Січі (с.Республіканець, Бериславський р-н, Херсонська обл., 1974 р.).

НЗХ НДФ-1089(31) - пічна стінна кахля, прямокутної форми, фрагмент. Лицевий бік прикрашений геометрично-рослинним орнаментом: діагональна "сітка" утворює ромби, в заповненні яких восьмипелюсткові квітки. Фрагмент являє собою край плитки з частиною румпи. Глина пісочного кольору. Теракота. На зламі глина світло-сірого кольору. Розміри фрагмента: 7,6 x 5,1 x 2,5 см **. Товщина плитки без врахування висоти рельєфу 0,5-0,7 см. Товщина румпи 0,7-0,9 см. Початок - перша третина XVIII ст. Знайдена на місці Кам'янської Січі (с. Республіканець, Бериславський р-н, Херсонська обл., 1974 р.).

НЗХ НДФ-1089(36) - пічна стінна кахля, прямокутної форми, фрагмент. Лицевий бік прикрашений геометрично-рослинним орнаментом: діагональна "сітка" утворює ромби, в заповненні яких восьмипелюсткові квітки. На фрагменті представлено перетинки "сітки" та квітку. Глина пісочного кольору. Теракота. На зламі глина світло-сірого кольору. Розміри фрагмента: 6,8 x 6,0 см ***. Товщина плитки без врахування висоти рельєфу 0,5-0,7 см. Початок - перша третина XVIII ст. Знайдена на місці Кам'янської Січі (с. Республіканець, Бериславський р-н, Херсонська обл., 1974 р.).

НЗХ НДФ-1089(38) - пічна стінна кахля, прямокутної форми, фрагмент. Лицевий бік прикрашений геометрично-рослинним орнаментом: діагональна "сітка" утворює ромби, в заповненні яких восьмипелюсткові квітки. На фрагменті зображено перетинки "сітки" та квітку. Глина пісочного кольору. Теракота. На зламі глина світло-сірого кольору. Розміри фрагмента: 6,2 x 4,0 см ***. Товщина плитки без врахування висоти рельєфу 0,5-0,7 см. Початок - перша третина XVIII ст. Знайдена на місці Кам'янської Січі (с. Республіканець, Бериславський р-н, Херсонська обл., 1974 р.).

НЗХ НДФ-1093(1) - пічна стінна кутова кахля, прямокутної форми, фрагмент. Лицевий бік прикрашений геометрично-рослинним орнаментом: діагональна "сітка" утворює ромби, в заповненні яких восьмипелюсткові квітки. Фрагмент являє собою край фронтальної та кутової частини плитки, румпу. Румпа коробкова, з крайовим рубчиком. Глина пісочного кольору. Теракота. На зламі глина світло-сірого кольору. Розміри фрагмента з фронтальної сторони: 7,4 x 2,3 см. Товщина плитки без врахування висоти рельєфу 0,5-0,7 см. Розміри фрагмента з кутової сторони: 3,0 x 9,2 см. Румпа: 6,0 см – висота, 0,8-1,0 – товщина. Початок - перша третина XVIII ст. Знайдена на місці Кам'янської Січі (с. Республіканець, Бериславський р-н, Херсонська обл., 1974 р.).

НЗХ НДФ-1093(26) - пічна стінна кутова кахля, прямокутної форми, фрагмент. Лицевий бік прикрашений геометрично-рослинним орнаментом: діагональна "сітка" утворює ромби, в заповненні яких восьмипелюсткові квітки. Фрагмент являє собою край плитки та румпу. Румпа коробкова. Глина пісочного кольору. Теракота. На зламі глина світло-сірого кольору. Розміри фрагмента: 13,0 x 2,4 x 6,0 см. Товщина плитки без врахування висоти рельєфу 0,5-0,7 см. Товщина румпи 0,7-0,9 см. Початок - перша третина XVIII ст. Знайдена на місці Кам'янської Січі (с. Республіканець, Бериславський р-н, Херсонська обл., 1974 р.).

НЗХ НДФ-13341 - пічна стінна кутова кахля, прямокутної форми. Лицевий бік прикрашений геометрично-рослинним орнаментом: діагональна "сітка" утворює ромби, в заповненні яких восьмипелюсткові квітки. Румпа коробкова, з крайовим рубчиком. Глина пісочного кольору. Теракота. На зламі глина світло-сірого кольору. Розміри: 26,0 x 12,0 x 6,0 см. Товщина плитки без врахування висоти рельєфу 0,5-0,7 см. Товщина румпи 0,7-1,1 см. Початок - перша третина XVIII ст. Знайдена на місці Кам'янської Січі (с. Республіканець, Бериславський р-н, Херсонська обл., 1991 р.).

НЗХ НДФ-13343(1) - пічна стінна кахля, прямокутної форми, фрагмент. Лицевий бік прикрашений геометрично-рослинним орнаментом: діагональна "сітка" утворює ромби, в заповненні яких восьмипелюсткові квітки. Фрагмент являє собою край плитки з румпою. Румпа коробкова, з крайовим рубчиком. Глина пісочного кольору. Теракота. На зламі глина світло-сірого кольору. Розміри фрагмента: 8,4 x 4,0 x 6,0 см. Товщина плитки без врахування висоти рельєфу 0,5-0,7 см. Товщина румпи 0,7-0,9 см. Початок - перша третина XVIII ст. Знайдена на місці Кам'янської Січі (с. Республіканець, Бериславський р-н, Херсонська обл., 1991 р.).

НЗХ НДФ-13343(2) - пічна стінна кахля, прямокутної форми, фрагмент. Лицевий бік прикрашений геометрично-рослинним орнаментом: діагональна "сітка" утворює ромби, в заповненні яких восьмипелюсткові квітки. Фрагмент являє собою 1/2 кахлі, склеєної з чотирьох фрагментів. Румпа коробкова, з крайовим рубчиком. Глина пісочного кольору. Теракота. На звороті видно сліди формування на гончарному колі. На зламі глина світло-сірого кольору. Розміри фрагмента: 14,4 x 22,0 x 6,0 см. Товщина плитки без врахування висоти рельєфу 0,5-0,7 см. Товщина румпи 0,8-1,0 см. Початок - перша третина XVIII ст. Знайдена на місці Кам'янської Січі (с. Республіканець, Бериславський р-н, Херсонська обл., 1991 р.).

НЗХ НДФ-13344(1) - пічна стінна кахля, прямокутної форми, фрагмент. Лицевий бік прикрашений геометрично-рослинним орнаментом: діагональна "сітка" утворює ромби, в заповненні яких восьмипелюсткові квітки. Фрагмент являє собою більше 1/2 кахлі, склеєної з шести фрагментів. Румпа коробкова, з крайовим рубчиком. Глина пісочного кольору. Теракота. На звороті видно сліди формування на гончарному колі. На зламі глина світло-сірого кольору. Розміри фрагмента: 22,4 x 22,0 x 6,0 см. Товщина плитки без врахування висоти рельєфу 0,5-0,7 см. Товщина румпи 0,7-1,0 см. Початок - перша третина XVIII ст. Знайдена на місці Кам'янської Січі (с. Республіканець, Бериславський р-н, Херсонська обл., 1991 р.).

НЗХ НДФ-13344(2) - пічна стінна кахля, прямокутної форми, фрагмент. Лицевий бік прикрашений геометрично-рослинним орнаментом: діагональна "сітка" утворює ромби, в заповненні яких восьмипелюсткові квітки. Фрагмент являє собою край плитки з румпою. Румпа коробкова, з крайовим рубчиком. Глина пісочного кольору. Теракота. На зламі глина світло-сірого кольору. Розміри фрагмента: 7,0 x 2,0 x 4,5 см **. Товщина плитки без врахування висоти рельєфу 0,5-0,7 см. Товщина румпи 0,6-0,9 см. Початок - перша третина XVIII ст. Знайдена на місці Кам'янської Січі (с. Республіканець, Бериславський р-н, Херсонська обл., 1991 р.).

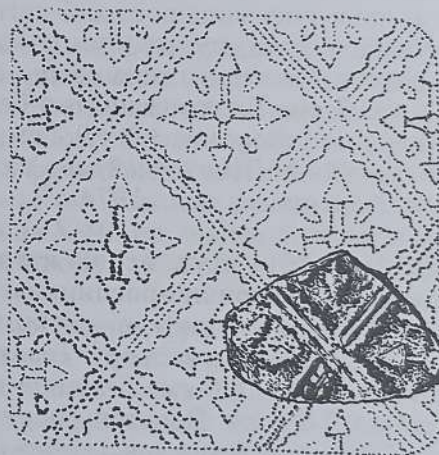
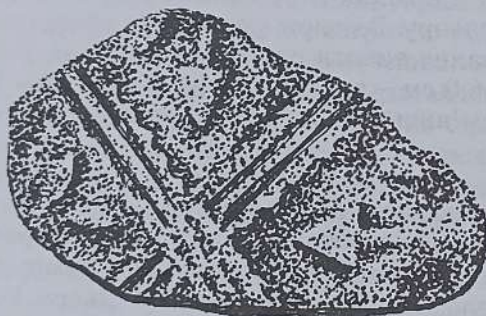

НЗХ 1373/КС-177(3) - пічна стінна кутова кахля, прямокутної форми, фрагмент. Лицевий бік прикрашений геометрично-рослинним орнаментом: діагональна "сітка" утворює ромби, в заповненні яких восьмипелюсткові квітки зі стрілоподібними пелюстками. Фрагмент являє собою край лицевого боку плитки з перетинкою "сітки" та кутову коробкову румпу з незначним крайовим потовщенням. Глина світло-сірого кольору. Теракота. На зламі черепок сірого кольору. Розміри фрагмента: 11,5 x 4,2 x 6,0 см. Товщина плитки без врахування висоти рельєфу 0,5-0,7 см. Товщина румпи 0,6-0,9 см. Початок - перша третина XVIII ст. Знайдена на місці Кам'янської Січі (с. Республіканець, Бериславський р-н, Херсонська обл., 1991 р.).

НЗХ 1373/КС-177(4) - пічна стінна кахля, прямокутної форми, фрагмент. Лицевий бік прикрашений геометрично-рослинним орнаментом: діагональна "сітка" утворює ромби, в заповненні яких восьмипелюсткові квітки зі стрілоподібними пелюстками. На фрагменті видно перетинки "сітки" та пелюстки квітки. Румпа коробкова, з незначним крайовим потовщенням. Глина світло-сірого кольору. Теракота. На зламі глина сірого кольору. Розміри фрагмента: 7,7 x 3,0 x 3,2 см **. Товщина плитки без врахування висоти рельєфу 0,5-0,7 см.

Товщина румпи 0,5-0,7 см. Початок - перша третина XVIII ст. Знайдена на місці Кам'янської Січі (с. Республіканець, Бериславський р-н, Херсонська обл., 1991 р.).

НЗХ НДФ-1087(8) - пічна стінна кахля, прямокутної форми, фрагмент. Лицевий бік прикрашений геометрично-рослинним орнаментом: діагональна "сітка" утворює ромби, в заповненні яких восьмипелюсткові квітки зі стрілоподібними пелюстками. На фрагменті видно перетинки "сітки" та пелюстки квітки. Глина світло-сірого кольору. Теракота. На зламі глина сірого кольору. Розміри фрагмента: 9,0 x 7,2 см ***. Товщина плитки без врахування висоти рельєфу 0,5-0,7 см. Початок - перша третина XVIII ст. Знайдена на місці Кам'янської Січі (с.Республіканець, Бериславський р-н, Херсонська обл., 1991 р.).

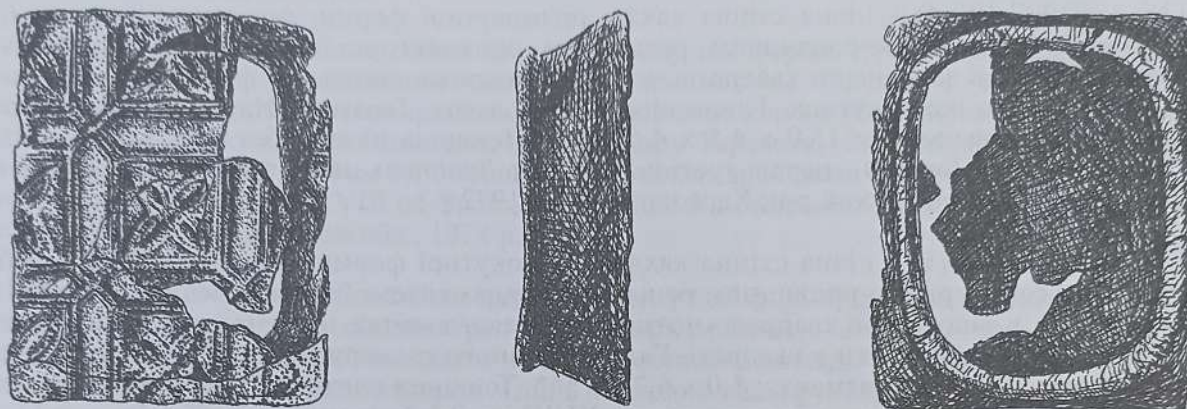

НЗХ 26276/А-72 - пічна стінна фронтальна кахля, прямокутної форми, розвал. Лицевий бік прикрашений геометрично-рослинним рельєфним орнаментом: "сітка" з чотирикутників та шестикутників, в заповненні квадратів чотирипелюсткова квітка. Румпа коробкова, зі слабо вираженим крайовим рубчиком. Глина пісочного кольору. Теракота. На зламі глина сірого кольору. Розміри: 23,2 x 20,2 x 5,8 см. Товщина плитки без врахування висоти рельєфу 0,6- 0,7 см. Товщина румпи 0,6-1,0 см. Початок - перша третина XVIII ст. Знайдена на місці Кам'янської Січі (с. Республіканець, Бериславський р-н, Херсонська обл., 1991 р.).

НЗХ 26278/А-74 - пічна стінна кутова кахля, прямокутної форми. Лицевий бік прикрашений геометрично-рослинним рельєфним орнаментом: "сітка" з чотирикутників та шестикутників, в заповненні квадратів чотирипелюсткова квітка. Румпа коробкова, представлена тільки по довжині плитки, має слабо виражений крайовий рубчик. Глина пісочного кольору. Теракота. На зламі глина сірого кольору. Розміри: 23,2 x 10,1 x 5,8 см. Товщина плитки без врахування висоти рельєфу 0,6-0,7 см. Товщина румпи 0,5-1,0 см. Початок - перша третина XVIII ст. Знайдена на місці Кам'янської Січі (с. Республіканець, Бериславський р-н, Херсонська обл., 1991 р.).

НЗХ 1392/КС-192(1) - пічна стінна кахля, прямокутної форми, фрагмент. Лицевий бік прикрашений геометрично-рослинним рельєфним орнаментом: "сітка" з чотирикутників та шестикутників, в заповненні квадратів чотирипелюсткова квітка. Фрагмент являє собою кут плитки: зображення квадрата з квіткою і частина коробкової румпи зі слабо вираженим крайовим рубчиком. Глина пісочного кольору. Теракота. На зламі глина сірого кольору. Розміри фрагмента: 7,6 x 6,2 x 7,0 см . Товщина плитки без врахування висоти рельєфу 0,6-0,7 см. Товщина румпи 0,5-0,9 см. Початок - перша третина XVIII ст. Знайдена на місці Кам'янської Січі (с. Республіканець, Бериславський р-н, Херсонська обл., 1972 р.).

НЗХ 1392/КС-192(2) - пічна стінна кахля, прямокутної форми, фрагмент. Лицевий бік прикрашений геометрично-рослинним рельєфним орнаментом: "сітка" з чотирикутників та шестикутників, в заповненні квадратів чотирипелюсткова квітка. Фрагмент являє собою край плитки: зображення шестикутника і частини квадрата з квіткою. Глина пісочного кольору. Те-

ракота. На зламі глина сірого кольору. Розміри фрагмента: 7,0 x 7,5 см ***. Товщина плитки без врахування висоти рельєфу 0,6-0,7 см. Початок - перша третина XVIII ст. Знайдена на місці Кам'янської Січі (с. Республіканець, Бериславський р-н, Херсонська обл., 1972 р.).

НЗХ 1392/КС-192(3) - пічна стінна кахля, прямокутної форми, фрагмент. Лицевий бік прикрашений геометрично-рослинним рельєфним орнаментом: "сітка" з чотирикутників та шестикутників, в заповненні квадратів чотирипелюсткова квітка. На фрагменті видно частину "сітки" і квітку. Глина пісочного кольору. Теракота. На зламі глина сірого кольору. Розміри фрагмента: 15,0 x 9,2 см ***. Товщина плитки без врахування висоти рельєфу 0,6-0,7 см. Початок - перша третина XVIII ст. Знайдена на місці Кам'янської Січі (с. Республіканець, Бериславський р-н, Херсонська обл., 1972 р.).

НЗХ 1392/КС-192(4) - пічна стінна кахля, прямокутної форми, фрагмент. Лицевий бік прикрашений геометрично-рослинним рельєфним орнаментом: "сітка" з чотирикутників та шестикутників, в заповненні квадратів чотирипелюсткова квітка. На фрагменті видно половину квадрата та шестикутник. Глина пісочного кольору. Теракота. На зламі глина сірого кольору. Розміри фрагмента: 15,0 x 4,5 x 4,6 см **. Товщина плитки без врахування висоти рельєфу 0,6-0,7 см. Початок - перша третина XVIII ст. Знайдена на місці Кам'янської Січі (с. Республіканець, Бериславський р-н, Херсонська обл., 1972 р.).

НЗХ 1393/КС-193(1) - пічна стінна кахля, прямокутної форми, фрагмент. Лицевий бік прикрашений геометрично-рослинним рельєфним орнаментом: "сітка" з чотирикутників та шестикутників, в заповненні квадратів чотирипелюсткова квітка. Фрагмент являє собою кут плитки з зображенням квітки в квадраті. Глина пісочного кольору. Теракота. На зламі глина сірого кольору. Розміри фрагмента: 5,0 x 6,2 см ***. Товщина плитки без врахування висоти рельєфу 0,6-0,7 см. Початок - перша третина XVIII ст. Знайдена на місці Кам'янської Січі (с. Республіканець, Бериславський р-н, Херсонська обл., 1972 р.).

НЗХ 1393/КС-193(2) - пічна стінна кахля, прямокутної форми, фрагмент. Лицевий бік прикрашений геометрично-рослинним рельєфним орнаментом: "сітка" з чотирикутників та шестикутників, в заповненні квадратів чотирипелюсткова квітка. Фрагмент являє собою частину румпи і кут плитки з зображенням квітки в квадраті. Глина пісочного кольору. Теракота. На зламі глина сірого кольору. Розміри фрагмента: 3,6 x 5,0 x 2,2 ** см. Товщина плитки без врахування висоти рельєфу 0,6-0,7 см. Початок - перша третина XVIII ст. Знайдена на місці Кам'янської Січі (с. Республіканець, Бериславський р-н, Херсонська обл., 1972 р.).

НЗХ НДФ-1086 (1) - пічна стінна кахля, прямокутної форми, фрагмент. Лицевий бік прикрашений геометрично-рослинним рельєфним орнаментом: "сітка" з чотирикутників та шестикутників, в заповненні квадратів чотирипелюсткова квітка. Фрагмент являє собою частину румпи і кут плитки з зображенням квітки в квадраті. Глина пісочного кольору. Теракота. На зламі глина сірого кольору. Розміри фрагмента: 6,9 x 6,5 x 4,0 ** см. Товщина плитки без врахування висоти рельєфу 0,6-0,7 см. Початок - перша третина XVIII ст. Знайдена на місці Кам'янської Січі (с. Республіканець, Бериславський р-н, Херсонська обл., 1974 р.).

НЗХ НДФ-1087(10) - пічна стінна кахля, прямокутної форми, фрагмент. Лицевий бік прикрашений геометрично-рослинним рельєфним орнаментом: "сітка" з чотирикутників та шестикутників, в заповненні квадратів чотирипелюсткова квітка. На фрагменті видно частину шестикутника "сітки" і пелюстку квітки. Глина пісочного кольору. Теракота. На зламі глина сірого кольору. Розміри фрагмента: 9,0 x 6,6 см ***. Товщина плитки без врахування висоти рельєфу 0,6-0,7 см. Початок - перша третина XVIII ст. Знайдена на місці Кам'янської Січі (с. Республіканець, Бериславський р-н, Херсонська обл., 1974 р.).

НЗХ НДФ-1089(16) - пічна стінна кахля, прямокутної форми, фрагмент. Лицевий бік прикрашений геометрично-рослинним рельєфним орнаментом: "сітка" з чотирикутників та шестикутників, в заповненні квадратів чотирипелюсткова квітка. На фрагменті видно

перетинку "сітки" і пелюсток квітки. Глина пісочного кольору. Теракота. На зламі глина сірого кольору. Розміри фрагмента: 4,6 x 4,7 см ***. Товщина плитки без врахування висоти рельєфу 0,6-0,7 см. Початок - перша третина XVIII ст. Знайдена на місці Кам'янської Січі (с. Республіканець, Бериславський р-н, Херсонська обл., 1974р.).

НЗХ НДФ-1094(29) - пічна стінна кахля, прямокутної форми, фрагмент. Лицевий бік прикрашений геометрично-рослинним рельєфним орнаментом: "сітка" з чотирикутників та шестикутників, в заповненні квадратів чотирипелюсткова квітка. На фрагменті видно рельєфні перетинки "сітки". Глина пісочного кольору. Теракота. На зламі глина сірого кольору. Розміри фрагмента: 7,2 x 4,4 см ***. Товщина плитки без врахування висоти рельєфу 0,6-0,7 см. Початок - перша третина XVIII ст. Знайдена на місці Кам'янської Січі (с. Республіканець, Бериславський р-н, Херсонська обл., 1974 р.).

НЗХ НДФ-1094(34) - пічна стінна кахля, прямокутної форми, фрагмент. Лицевий бік прикрашений геометрично-рослинним рельєфним орнаментом: "сітка" з чотирикутників та шестикутників, в заповненні квадратів чотирипелюсткова квітка. На фрагменті видно перетинки "сітки" і пелюстку квітки. Глина пісочного кольору. Теракота. На зламі глина сірого кольору. Розміри фрагмента: 6,5 x 3,8 см ***. Товщина плитки без врахування висоти рельєфу 0,6-0,7 см. Початок - перша третина XVIII ст. Знайдена на місці Кам'янської Січі (с. Республіканець, Бериславський р-н, Херсонська обл., 1974 р.).

НЗХ НДФ-1094(37) - пічна стінна кахля, прямокутної форми, фрагмент. Лицевий бік прикрашений геометрично-рослинним рельєфним орнаментом: "сітка" з чотирикутників та шестикутників, в заповненні квадратів чотирипелюсткова квітка. Фрагмент являє собою кут плитки з зображенням квітки в квадраті. Глина пісочного кольору. Теракота. Розміри фрагмента: 7,0 x 5,5 см ***. Товщина плитки без врахування висоти рельєфу 0,6-0,7 см. Початок - перша третина XVIII ст. Знайдена на місці Кам'янської Січі (с. Республіканець, Бериславський р-н, Херсонська обл., 1974 р.).

НЗХ НДФ-13342 - пічна стінна фронтальна кахля, прямокутної форми, розвал. Лицевий бік прикрашений геометрично-рослинним рельєфним орнаментом: "сітка" з чотирикутників та шестикутників, в заповненні квадратів чотирипелюсткова квітка. Румпа коробкова, з незначним крайовим потовщенням. Глина пісочного кольору. Теракота. На зламі глина сірого кольору. Розміри фрагмента: 20,0 x 20,2 x 5,8 см. Товщина плитки без врахування висоти рельєфу 0,6-0,7 см. Товщина румпи 0,6-1,1 см. Початок - перша третина XVIII ст. Знайдена на місці Кам'янської Січі (с. Республіканець, Бериславський р-н, Херсонська обл., 1991 р.).

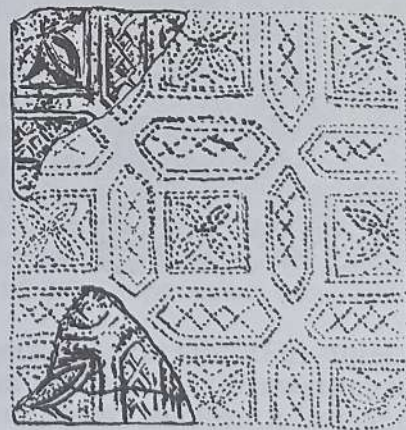
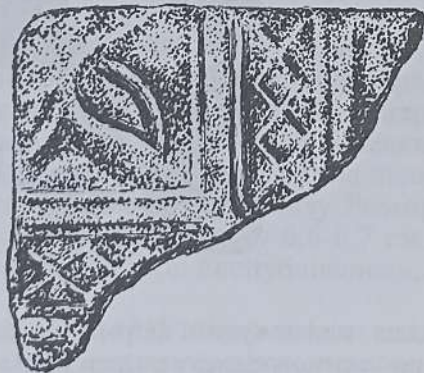

НЗХ 1392/КС-192(5) - пічна стінна кахля, прямокутної форми, фрагмент. Лицевий бік прикрашений геометрично-рослинним рельєфним орнаментом: "сітка" з чотирикутників та шестикутників, в заповненні квадратів чотирипелюсткова квітка, в заповненні шестикутників - перехреслини. Фрагмент являє собою кут плитки з зображенням квітки в квадраті та шестикутника з перехреслинами. Румпа коробкова, зі слабо вираженим крайовим рубчиком. Глина

пісочного кольору. Теракота забілена зовні. На зламі глина сіра, з темно-сірою знизу, світло-жовтою стрічкою зверху. Розміри фрагмента: 11,0 x 8,8 x 5,8 см. Товщина плитки без врахування висоти рельєфу 0,6-0,7 см. Товщина румпи 0,7-0,9 см. Початок - перша третина XVIII ст. Знайдена на місці Кам'янської Січі (с. Республіканець, Бериславський р-н, Херсонська обл., 1972 р.).

НЗХ 1392/КС-192(6) - пічна стінна кахля, прямокутної форми, фрагмент. Лицевий бік прикрашений геометрично-рослинним рельєфним орнаментом: "сітка" з чотирикутників та шестикутників, в заповненні квадратів чотирипелюсткова квітка, в заповненні шестикутників - перехреслини. На фрагменті зображено перетинки "сітки", пелюсток, перехреслини. Глина пісочного кольору. Теракота забілена зовні. На зламі глина сіра, з темно-сірою знизу, світло-жовтою стрічкою зверху. Розміри фрагмента: 5,0 x 6,4 см ***. Товщина плитки без врахування висоти рельєфу 0,6-0,7 см. Початок - перша третина XVIII ст. Знайдена на місці Кам'янської Січі (с. Республіканець, Бериславський р-н, Херсонська обл., 1972 р.).

НЗХ 1392/КС-192(7) - пічна стінна кахля, прямокутної форми, фрагмент. Лицевий бік прикрашений геометрично-рослинним рельєфним орнаментом: "сітка" з чотирикутників та шестикутників, в заповненні квадратів чотирипелюсткова квітка, в заповненні шестикутників - перехреслини. Фрагмент являє собою край плитки. Румпа коробкова. Глина пісочного кольору. Теракота забілена зовні. На зламі глина сіра, з темно-сірою знизу, світло-жовтою стрічкою зверху. Розміри фрагмента: 8,1 x 2,6 x 3,1 ** см. Товщина плитки без врахування висоти рельєфу 0,6-0,7 см. Початок - перша третина XVIII ст. Знайдена на місці Кам'янської Січі (с. Республіканець, Бериславський р-н, Херсонська обл., 1972р.).

НЗХ 1393/КС-193(3) - пічна стінна кутова кахля, прямокутної форми, фрагмент. Лицевий бік прикрашений геометрично-рослинним рельєфним орнаментом: "сітка" з чотирикутників та шестикутників, в заповненні квадратів чотирипелюсткова квітка, в заповненні шестикутників - перехреслини. Фрагмент являє собою кут плитки. Румпа коробкова. Глина пісочного кольору. Теракота забілена зовні. На зламі глина сіра, з темно-сірою знизу, світло-жовтою стрічкою зверху. Розміри фрагмента по фронтальній стороні: 1,8 x 3,6 см. Товщина плитки без врахування висоти рельєфу 0,6-0,7 см. Розміри фрагмента по кутовій стороні: 4,6 x 9,8 см. Румпа: 5,0 ** см. Початок - перша третина XVIII ст. Знайдена на місці Кам'янської Січі (с. Республіканець, Бериславський р-н, Херсонська обл., 1972 р.).

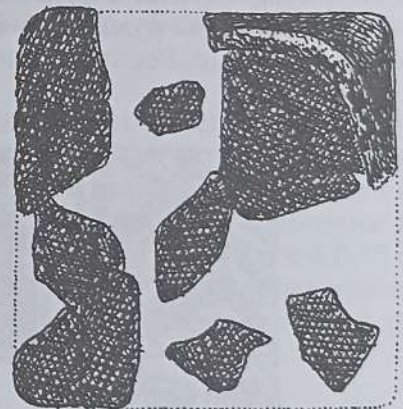
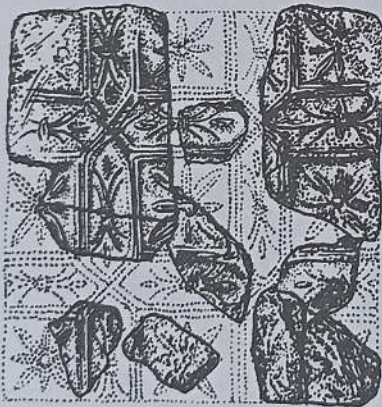

НЗХ НДФ-13317 - пічна стінна фронтальна кахля, прямокутної форми, розвал склесений з восьми фрагментів. Лицевий бік прикрашений рослинно-геометричним рельєфним орнаментом: "сітка" з чотирикутників та шестикутників, в заповненні квадратів восьмипелюсткова квітка, в заповненні шестикутників - мотив арок з трьома пелюстками. Фрагменти складаються близько в 1/3 кахлі. Румпа; коробкова, з крайовим рубчиком. Глина червоного кольору. Теракота. На зламі глина червона, з темно-коричневою стрічкою знизу. Розміри кахлі (реконструйованої): 24,0x21,5x6,1 см. Товщина плитки без врахування висоти рельєфу 0,6-0,8 см. Товщина румпи 0,6-1,2 см. Початок - перша третина XVIII ст. Знайдена на місці Кам'янської Січі (с. Республіканець, Бериславський р-н, Херсонська обл., 1989 р.).

НЗХ НДФ-1085(1) - пічна стінна кахля, прямокутної форми, чотири склеєних фрагменти. Лицевий бік прикрашений рослинно-геометричним рельєфним орнаментом: "сітка" з чотирикутників та шестикутників, в заповненні квадратів восьмипелюсткова квітка, в заповненні шестикутників - мотив арок з трьома пелюстками. Фрагмент являє собою кут плитки з зображенням квадратів й шестикутників з орнаментом. Глина пісочного кольору. Теракота. На зламі глина червона, з темно-коричневою стрічкою знизу. Розміри фрагмента: 12,6 x 10,6 x 1,6 см **. Товщина плитки без врахування висоти рельєфу 0,6-0,7 см. Товщина румпи 0,6-0,7 см. Початок - перша третина XVIII ст. Знайдена на місці Кам'янської Січі (с. Республіканець, Бериславський р-н, Херсонська обл., 1974 р.).

НЗХ НДФ-1085(2) - пічна стінна кахля, прямокутної форми, фрагмент. Лицевий бік прикрашений рослинно-геометричним рельєфним орнаментом: "сітка" з чотирикутників та шестикутників, в заповненні квадратів восьмипелюсткова квітка, в заповненні шестикутників - мотив арок з трьома пелюстками. На фрагменті зображено шестикутники з орнаментом. Глина червоного кольору. Теракота. На зламі глина червона, з темно-коричневою стрічкою знизу. Розміри фрагмента: 10,2 x 4,5 см ***. Товщина плитки без врахування висоти рельєфу 0,6-0,7 см. Товщина румпи 0,6-0,7 см. Початок - перша третина XVIII ст. Знайдена на місці Кам'янської Січі (с. Республіканець, Бериславський р-н, Херсонська обл., 1974 р.).

НЗХ НДФ-1094(6,36,10) - пічна стінна кахля, прямокутної форми, три склеєних фрагменти. Лицевий бік прикрашений рослинно-геометричним рельєфним орнаментом: "сітка" з чотирикутників та шестикутників, в заповненні квадратів восьмипелюсткова квітка, в заповненні шестикутників - мотив арок з трьома пелюстками. Фрагмент являє собою кут плитки з зображенням квадрата й шестикутників з орнаментом. Глина пісочного кольору. Теракота. На зламі глина червона, з темно-коричневою стрічкою знизу. Розміри фрагмента: 10,2 x 10,5 x 3,6 см **. Товщина плитки без врахування висоти рельєфу 0,6-0,8 см. Товщина румпи 0,5-0,7 см. Початок - перша третина XVIII ст. Знайдена на місці Кам'янської Січі (с. Республіканець, Бериславський р-н, Херсонська обл., 1974 р.).

НЗХ НДФ-1094(9) - пічна стінна кахля, прямокутної форми, фрагмент. Лицевий бік прикрашений рослинно-геометричним рельєфним орнаментом: "сітка" з чотирикутників та шестикутників, в заповненні квадратів восьмипелюсткова квітка, в заповненні шестикутників - мотив арок з трьома пелюстками. На фрагменті зображено квадрат з квіткою. Глина пісочного кольору. Теракота. На зламі глина червона, з темно-коричневою стрічкою знизу. Розміри фрагмента: 3,3 x 4,2 см ***. Товщина плитки без врахування висоти рельєфу 0,6-0,7 см. Початок - перша третина XVIII ст. Знайдена на місці Кам'янської Січі (с. Республіканець, Бериславський р-н, Херсонська обл., 1974 р.).

НЗХ НДФ-1094(12) - пічна стінна кахля, прямокутної форми, фрагмент. Лицевий бік прикрашений рослинно-геометричним рельєфним орнаментом: "сітка" з чотирикутників та шестикутників, в заповненні квадратів восьмипелюсткова квітка, в заповненні шестикутників - мотив арок з трьома пелюстками. На фрагменті видно зображення квадрата й шестикутників з орнаментом. Глина пісочного кольору. Теракота. На зламі глина червона, з темно-коричневою стрічкою знизу. Розміри фрагмента: 7,6 x 6,6,7 см ***. Товщина плитки без врахування висоти рельєфу 0,6-0,7 см. Початок - перша третина XVIII ст. Знайдена на місці Кам'янської Січі (с. Республіканець, Бериславський р-н, Херсонська обл., 1974 р.).

НЗХ НДФ-1094(13) - пічна стінна кахля, прямокутної форми, фрагмент. Лицевий бік прикрашений рослинно-геометричним рельєфним орнаментом: "сітка" з чотирикутників та шестикутників, в заповненні квадратів восьмипелюсткова квітка, в заповненні шестикутників - мотив арок з трьома пелюстками. Фрагмент являє собою край плитки й частину румпи. Румпа коробкова. Глина пісочного кольору. Теракота. На зламі глина червона, з темно-коричневою стрічкою знизу. Розміри фрагмента: 7,0 x 3,4 x 3,5 см **. Товщина плитки без врахування висоти рельєфу 0,6-0,7 см. Товщина румпи 0,6-0,9 см. Початок - перша третина XVIII ст. Знайдена на місці Кам'янської Січі (с. Республіканець, Бериславський р-н, Херсонська обл., 1974 р.).

НЗХ НДФ-1094(14) - пічна стінна кахля, прямокутної форми, фрагмент. Лицевий бік прикрашений рослинно-геометричним рельєфним орнаментом: "сітка" з чотирикутників та шестикутників, в заповненні квадратів восьмипелюсткова квітка, в заповненні шестикутників - мотив арок з трьома пелюстками. На фрагменті видно частину шестикутника з орнаментом. Глина пісочного кольору. Теракота. На зламі глина червона, з темно-коричневою стрічкою знизу. Розміри фрагмента: 7,7 x 3,4 см ***. Товщина плитки без врахування висоти рельєфу 0,6-0,7 см. Початок - перша третина XVIII ст. Знайдена на місці Кам'янської Січі (с. Республіканець, Бериславський р-н, Херсонська обл., 1974 р.).

НЗХ НДФ-1094(19) - пічна стінна кахля, прямокутної форми, фрагмент. Лицевий бік прикрашений рослинно-геометричним рельєфним орнаментом: "сітка" з чотирикутників та шестикутників, в заповненні квадратів восьмипелюсткова квітка, в заповненні шестикутників - мотив арок з трьома пелюстками. На фрагменті видно шестикутник з орнаментом. Глина пісочного кольору. Теракота. На зламі глина червона, з темно-коричневою стрічкою знизу. Розміри фрагмента: 5,8 x 3,6 см ***. Товщина плитки без врахування висоти рельєфу 0,6-0,7 см. Початок - перша третина XVIII ст. Знайдена на місці Кам'янської Січі (с. Республіканець, Бериславський р-н, Херсонська обл., 1974 р.).

НЗХ НДФ-1094(21) - пічна стінна кахля, прямокутної форми, фрагмент. Лицевий бік прикрашений рослинно-геометричним рельєфним орнаментом: "сітка" з чотирикутників та шестикутників, в заповненні квадратів восьмипелюсткова квітка, в заповненні шестикутників - мотив арок з трьома пелюстками. На фрагменті видно перетинки "сітки". Глина пісочного кольору. Теракота. На зламі глина червона, з темно-коричневою стрічкою знизу. Розміри фрагмента: 5,5 x 2,2 см ***. Товщина плитки без врахування висоти рельєфу 0,6-0,7 см. Початок - перша третина XVIII ст. Знайдена на місці Кам'янської Січі (с. Республіканець, Бериславський р-н, Херсонська обл., 1974 р.).

НЗХ НДФ-1094(23) - пічна стінна кахля, прямокутної форми, фрагмент. Лицевий бік прикрашений рослинно-геометричним рельєфним орнаментом: "сітка" з чотирикутників та шестикутників, в заповненні квадратів восьмипелюсткова квітка, в заповненні шестикутників - мотив арок з трьома пелюстками. На фрагменті видно перетинки й пелюсток. Глина пісочного кольору. Теракота. На зламі глина червона, з темно-коричневою стрічкою знизу. Розміри фрагмента: 3,4 x 2,4 см ***. Товщина плитки без врахування висоти рельєфу 0,6-0,7 см. Початок - перша третина XVIII ст. Знайдена на місці Кам'янської Січі (с. Республіканець, Бериславський р-н, Херсонська обл., 1974 р.).

НЗХ НДФ-1094(26) - пічна стінна кахля, прямокутної форми, фрагмент. Лицевий бік прикрашений рослинно-геометричним рельєфним орнаментом: "сітка" з чотирикутників та шестикутників, в заповненні квадратів восьмипелюсткова квітка, в заповненні шестикутників - мотив арок з трьома пелюстками. На фрагменті видно частину шестикутника з орнаментом. Глина пісочного кольору. Теракота. На зламі глина червона, з темно-коричневою стрічкою знизу. Розміри фрагмента: 3,2 x 4,4 см ***. Товщина плитки без врахування висоти рельєфу 0,6-0,7 см. Початок - перша третина XVIII ст. Знайдена на місці Кам'янської Січі (с. Республіканець, Бериславський р-н, Херсонська обл., 1974 р.).

НЗХ НДФ-1094(30,17,18) - пічна стінна кахля, прямокутної форми, три склеєних фрагменти. Лицевий бік прикрашений рослинно-геометричним рельєфним орнаментом: "сітка" з чотирикутників та шестикутників, в заповненні квадратів восьмипелюсткова квітка, в заповненні шестикутників - мотив арок з трьома пелюстками. На фрагменті видно зображення квадрата й шестикутників з орнаментом. Глина пісочного кольору. Теракота. На зламі глина червона, з темно-коричневою стрічкою знизу. Розміри фрагмента: 10,4 x 7,7 см ***. Товщина плитки без врахування висоти рельєфу 0,6-0,7 см. Початок - перша третина XVIII ст. Знайдена на місці Кам'янської Січі (с. Республіканець, Бериславський р-н, Херсонська обл., 1974 р.).

НЗХ НДФ-1094(33) - пічна стінна кахля, прямокутної форми, фрагмент. Лицевий бік прикрашений рослинно-геометричним рельєфним орнаментом: "сітка" з

чотирикутників та шестикутників, в заповненні квадратів восьмипелюсткова квітка, в заповненні шестикутників - мотив арок з трьома пелюстками. На фрагменті видно частину шестикутника з орнаментом. Глина пісочного кольору. Теракота. На зламі глина червона, з темно-коричневою стрічкою знизу. Розміри фрагмента: 5,1 x 5,7 см ***. Товщина плитки без врахування висоти рельєфу 0,6-0,7 см. Початок - перша третина XVIII ст. Знайдена на місці Кам'янської Січі (с. Республіканець, Бериславський р-н, Херсонська обл., 1974 р.).

НЗХ НДФ-1095(8) - пічна стінна кахля, прямокутної форми, фрагмент. Лицевий бік прикрашений рослинно-геометричним рельєфним орнаментом: "сітка" з чотирикутників та шестикутників, в заповненні квадратів восьмипелюсткова квітка, в заповненні шестикутників - мотив арок з трьома пелюстками. На фрагменті видно частину шестикутника з орнаментом. Глина пісочного кольору. Теракота. На зламі глина червона, з темно-коричневою стрічкою знизу. Розміри фрагмента: 8,6 x 5,0 см ***. Товщина плитки без врахування висоти рельєфу 0,6-0,7 см. Початок - перша третина XVIII ст. Знайдена на місці Кам'янської Січі (с. Республіканець, Бериславський р-н, Херсонська обл., 1974 р.).

НЗХ НДФ-13177 - пічна стінна фронтальна кахля, прямокутної форми, фрагмент. Лицевий бік прикрашений рослинно-геометричним рельєфним орнаментом: "сітка" з чотирикутників та шестикутників, в заповненні квадратів восьмипелюсткова квітка, в заповненні шестикутників - мотив арок з трьома пелюстками. Фрагмент являє собою 1/3 кахлі. Румпа коробкова, з крайовим рубчиком. Глина червоного кольору. Теракота. На зламі глина червона, з темно-коричневою стрічкою знизу. Розміри фрагмента: 24,0 x 15,1 x 7,1 см. Товщина плитки без врахування висоти рельєфу 0,6-0,7 см. Товщина румпи 0,8-1,0 см. Початок - перша третина XVIII ст. Знайдена на місці Кам'янської Січі (с. Республіканець, Бериславський р-н, Херсонська обл., 1989 р.).

НЗХ НДФ-13178 - пічна стінна фронтальна кахля, прямокутної форми, фрагмент. Лицевий бік прикрашений рослинно-геометричним рельєфним орнаментом: "сітка" з чотирикутників та шестикутників, в заповненні квадратів восьмипелюсткова квітка, в заповненні шестикутників - мотив арок з трьома пелюстками. Фрагмент являє собою 1/3 кахлі. Румпа коробкова, з крайовим рубчиком. Глина червоного кольору. Теракота. На зламі глина червона, з темно-коричневою стрічкою знизу. Розміри фрагмента: 15,6 x 21,5 x 6,3 см. Товщина плитки без врахування висоти рельєфу 0,6-0,7 см. Товщина румпи 0,7-1,1 см. Початок - перша третина XVIII ст. Знайдена на місці Кам'янської Січі (с. Республіканець, Бериславський р-н, Херсонська обл., 1989 р.).

НЗХ НДФ-13179 - пічна стінна фронтальна кахля, прямокутної форми, фрагмент. Лицевий бік прикрашений рослинно-геометричним рельєфним орнаментом: "сітка" з чотирикутників та шестикутників, в заповненні квадратів восьмипелюсткова квітка, в заповненні шестикутників - мотив арок з трьома пелюстками. Фрагмент являє собою 1/3 кахлі. Румпа коробкова, з крайовим потовщенням. Глина червоного кольору. Теракота. На зламі глина червона, з темно-коричневою стрічкою знизу. Розміри фрагмента: 15,6 x 21,5 x 6,1 см. Товщина плитки без врахування висоти рельєфу 0,6-0,7 см. Товщина румпи 0,7-1,0 см. Початок - перша третина XVIII ст. Знайдена на місці Кам'янської Січі (с. Республіканець, Бериславський р-н, Херсонська обл., 1989 р.).

НЗХ НДФ-13315 - пічна стінна фронтальна кахля, прямокутної форми, дев'ять фрагментів. Лицевий бік прикрашений рослинно-геометричним рельєфним орнаментом: "сітка" з чотирикутників та шестикутників, в заповненні квадратів восьмипелюсткова квітка, в заповненні шестикутників - мотив арок з трьома пелюстками. Фрагменти складаються близько в 1/3 кахлі. Румпа коробкова, з крайовим рубчиком. Глина пісочного кольору. Теракота. На зламі глина червона, з темно-коричневою стрічкою знизу. Розміри кахлі (реконструйованої): 24,0 x 21,5 x 6,1 см. Товщина плитки без врахування висоти рельєфу 0,6-0,8 см. Товщина румпи 0,7-1,0 см. Початок - перша третина XVIII ст. Знайдена на місці Кам'янської Січі (с. Республіканець, Бериславський р-н, Херсонська обл., 1989 р.).

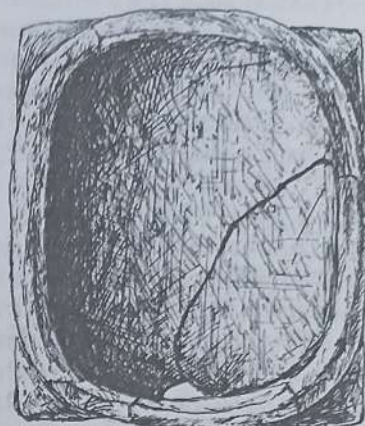
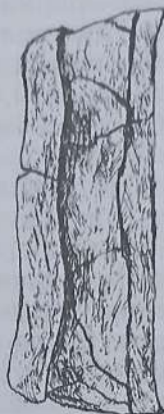
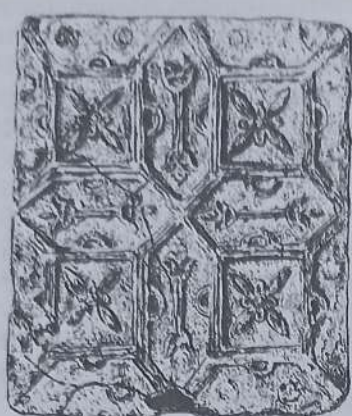

НЗХ 26275/А-71 - пічна стінна фронтальна кахля, прямокутної форми, розвал. Лицевий бік прикрашений рослинно-геометричним рельєфним орнаментом: "сітка" з чотирикутників та шестикутників, в заповненні квадратів восьмипелюсткова квітка, в заповненні шестикутників - двостороння стилізована квітка тюльпану. Румпа коробкова, з приплюснутим крайовим потовщенням. Глина червоного кольору. Теракота. На зламі глина червона, з темно-коричевою стрічкою знизу. Розміри: 24,5 x 20,5 x 6,0 см. Товщина плитки без врахування висоти рельєфу 0,6-0,9 см. Товщина румпи 0,6-0,9 см. Початок - перша третина XVIII ст. Знайдена на місці Кам'янської Січі (с. Республіканець, Бериславський р-н, Херсонська обл., 1991 р.).

НЗХ НДФ-13313(9) - пічна стінна кахля, прямокутної форми, фрагмент. Лицевий бік прикрашений рослинно-геометричним рельєфним орнаментом: "сітка" з чотирикутників та шестикутників, в заповненні квадратів восьмипелюсткова квітка, в заповненні шестикутників - двостороння стилізована квітка тюльпану. Фрагмент являє собою кут плитки з зображенням перетинок "сітки" та зірочок по краю. Глина червоного кольору. Теракота. На зламі глина червона, з темно-коричневою стрічкою знизу. Розміри: 14,5 x 5,0 см ***. Товщина плитки без врахування висоти рельєфу 0,6-0,8 см. Початок - перша третина XVIII ст. Знайдена на місці Кам'янської Січі (с. Республіканець, Бериславський р-н, Херсонська обл., 1991 р.).

НЗХ НДФ-13316(1) - пічна стінна фронтальна кахля, прямокутної форми, фрагмент. Лицевий бік прикрашений рослинно-геометричним рельєфним орнаментом: "сітка" з чотирикутників та шестикутників, в заповненні квадратів восьмипелюсткова квітка, в заповненні шестикутників - двостороння стилізована квітка тюльпану. Фрагмент являє собою кут плитки з зображенням перетинок "сітки", зірочок по краю, частини шестикутника та чотирикутника з орнаментом. Румпа коробкова, з крайовим потовщенням. Глина червоного кольору. Теракота. На зламі глина червона, з темно-коричневою стрічкою знизу. Розміри фрагмента: 16,2 x 13,5 x 6,1 см. Товщина плитки без врахування висоти рельєфу 0,6-0,9 см. Товщина румпи 0,8-1,1 см. Початок - перша третина XVIII ст. Знайдена на місці Кам'янської Січі (с. Республіканець, Бериславський р-н, Херсонська обл., 1991 р.).

НЗХ НДФ-13316(2) - пічна стінна фронтальна кахля, прямокутної форми, фрагмент. Лицевий бік прикрашений рослинно-геометричним рельєфним орнаментом: "сітка" з чотирикутників та шестикутників, в заповненні квадратів восьмипелюсткова квітка, в заповненні шестикутників - двостороння стилізована квітка тюльпану. Фрагмент являє собою кут плитки з зображенням перетинки "сітки". Глина червоного кольору. Теракота. На зламі глина червона, з темно-коричневою стрічкою знизу. Розміри фрагмента: 4,5 x 5,2 см ***. Товщина плитки без врахування висоти рельєфу 0,6-0,8 см. Початок - перша третина XVIII ст. Знайдена на місці Кам'янської Січі (с. Республіканець, Бериславський р-н, Херсонська обл., 1991 р.).

НЗХ НДФ-13316(3) - пічна стінна фронтальна кахля, прямокутної форми, фрагмент. Лицевий бік прикрашений рослинно-геометричним рельєфним орнаментом: "сітка" з чотирикутників та шестикутників, в заповненні квадратів восьмипелюсткова квітка, в заповненні шестикутників - двостороння стилізована квітка тюльпану. Фрагмент являє собою кут плитки з зображенням перетинок "сітки", зірочок по краю, чотирикутника з квіткою та частини шестикутника. Румпа коробкова, з крайовим рубчиком. Глина червоного кольору. Теракота. Розміри фрагмента: 19,8 x 12,4 x 6,0 см. Товщина плитки без врахування висоти рельєфу 0,6-0,9 см. Товщина румпи 0,7-0,9 см. Початок - перша третина XVIII ст. Знайдена на місці Кам'янської Січі (с. Республіканець, Бериславський р-н, Херсонська обл., 1991 р.).

НЗХ НДФ-13316(4) - пічна стінна фронтальна кахля, прямокутної форми, фрагмент. Лицевий бік прикрашений рослинно-геометричним рельєфним орнаментом: "сітка" з чотирикутників та шестикутників, в заповненні квадратів восьмипелюсткова квітка, в заповненні шестикутників - двостороння стилізована квітка тюльпану. Фрагмент являє собою кут плитки з зображенням перетинок "сітки", зірочок по краю, частини чотирикутника з квіткою. Глина червоного кольору. Теракота. На зламі глина червона, з темно-коричневою стрічкою знизу. Розміри фрагмента: 9,1 x 9,4 см ***. Товщина плитки без врахування висоти рельєфу 0,6-0,9 см. Початок - перша третина XVIII ст. Знайдена на місці Кам'янської Січі (с. Республіканець, Бериславський р-н, Херсонська обл., 1991 р.).

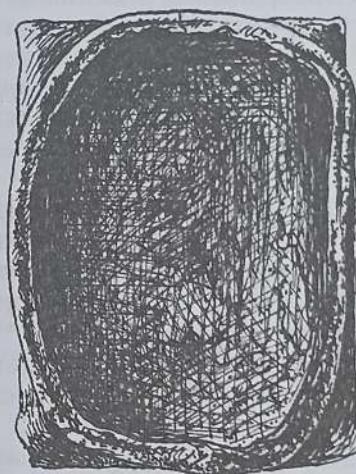
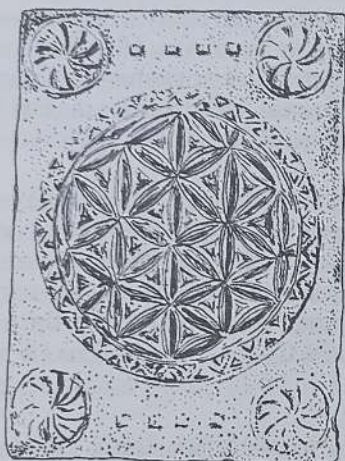

НЗХ 25860/КС-1175 - пічна стінна фронтальна кахля, прямокутної форми. Лицевий бік прикрашений рослинним рельєфним орнаментом з шестипелюсткових квітів, заключених в коло, та "коловоротів" по кутах плитки. Румпа коробкова, з крайовим рубчиком. Глина білого кольору. Теракота. З внутрішнього боку сліди закопчення. Розміри: 26,6 x 22,6 x 8,0 см. Початок - перша третина XVIII ст. Знайдена на місці Кам'янської Січі (с. Республіканець, Бериславський р-н, Херсонська обл., 1991 р.).

НЗХ 1933/КС-312 - пічна стінна фронтальна кахля, прямокутної форми. Лицевий бік прикрашений рослинним рельєфним орнаментом з шестипелюсткових квітів, заключених в коло, та "коловоротів" по кутах плитки. Представлено розвал 1/2 кахлі, склеєний з чотирьох фрагментів. Румпа коробкова, з крайовим рубчиком. Глина світло-пісочного кольору. Теракота. На зламі глина сірого кольору. Розміри: 26,6 x 22,6 x 8,0 см. Товщина плитки без врахування висоти рельєфу 0,5-0,6 см. Товщина румпи 0,6-0,9 см. Початок - перша третина XVIII ст. Знайдена на місці Кам'янської Січі (с. Республіканець, Бериславський р-н, Херсонська обл., 1974 р.).

НЗХ 1939/КС-318 - пічна стінна фронтальна кахля, прямокутної форми. Лицевий бік прикрашений рослинним рельєфним орнаментом з шестипелюсткових квітів, заключених в коло, та "коловоротів" по кутах плитки. Представлено розвал 1/2 кахлі, склеєний з десяти фрагментів. Румпа коробкова, з крайовим рубчиком. Глина світло-пісочного кольору. Теракота. На зламі глина сірого кольору. Розміри: 26,6 x 22,6 x 8,0 см. Товщина плитки без врахування висоти рельєфу 0,5-0,7 см. Товщина румпи 0,7-1,0 см. Початок - перша третина XVIII ст. Знайдена на місці Кам'янської Січі (с. Республіканець, Бериславський р-н, Херсонська обл., 1974 р.).

НЗХ НДФ-1091(1,2) - пічна стінна фронтальна кахля, прямокутної форми, два склесних фрагменти. Лицевий бік прикрашений рослинним рельєфним орнаментом з шестипелюсткових квітів, заключених в коло, та "коловоротів" по кутах плитки. На фрагменті видно частину кола з квітками. Глина світло-пісочного кольору. Теракота. На зламі глина сірого кольору. Розміри фрагмента: 9,0 x 8,2 см ***. Товщина плитки без врахування висоти рельєфу 0,5-0,6 см. Початок - перша третина XVIII ст. Знайдена на місці Кам'янської Січі (с. Республіканець, Бериславський р-н, Херсонська обл., 1974 р.).

НЗХ НДФ 1091(3,4) - пічна стінна фронтальна кахля, прямокутної форми, два склесних фрагменти. Лицевий бік прикрашений рослинним рельєфним орнаментом з шестипелюсткових квітів, заключених в коло, та "коловоротів" по кутах плитки. Фрагмент являє собою верхній край плитки з румпою. Румпа коробкова, з крайовим потовщенням. Глина світло-пісочного кольору. Теракота. На зламі глина сірого кольору. Розміри фрагмента: 26,6 x 12,8 x 7,3 см. Товщина плитки без врахування висоти рельєфу 0,5-0,6 см. Товщина румпи 0,6-1,0 см. Початок - перша третина XVIII ст. Знайдена на місці Кам'янської Січі (с. Республіканець, Бериславський р-н, Херсонська обл., 1974 р.).

НЗХ НДФ-1094(1) - пічна стінна фронтальна кахля, прямокутної форми, фрагмент. Лицевий бік прикрашений рослинним рельєфним орнаментом з шестипелюсткових квітів, заключених в коло, та "коловоротів" по кутах плитки. Фрагмент являє собою верхній край плитки з румпою. Румпа коробкова, з крайовим рубчиком. Глина світло-пісочного кольору. Теракота. На зламі глина сірого кольору. Розміри фрагмента: 4,4 x 7,0 x 7,8 см. Товщина плитки без врахування висоти рельєфу 0,5-0,6 см. Товщина румпи 0,7-1,0 см. Початок - перша третина XVIII ст. Знайдена на місці Кам'янської Січі (с. Республіканець, Бериславський р-н, Херсонська обл., 1974 р.).

НЗХ НДФ-1094(2) - пічна стінна фронтальна кахля, прямокутної форми, два склесних фрагменти. Лицевий бік прикрашений рослинним рельєфним орнаментом з шестипелюсткових квітів, заключених в коло, та "коловоротів" по кутах плитки. На фрагменті зображено квітки. Глина світло-пісочного кольору. Теракота. На зламі глина сірого кольору. Розміри фрагмента: 15,8 x 7,3 см ***. Товщина плитки без врахування висоти рельєфу 0,5-0,6 см. Початок - перша третина XVIII ст. Знайдена на місці Кам'янської Січі (с. Республіканець, Бериславський р-н, Херсонська обл., 1974 р.).

НЗХ НДФ-1094(3) - пічна стінна фронтальна кахля, прямокутної форми, фрагмент. Лицевий бік прикрашений рослинним рельєфним орнаментом з шестипелюсткових квітів, заключених в коло, та "коловоротів" по кутах плитки. Фрагмент являє собою верхній кут плитки з "коловоротом" та румпою. Румпа коробкова, з крайовим рубчиком. Глина світло-пісочного кольору. Теракота. Розміри фрагмента: 8,4 x 8,0 x 7,8 см. Товщина плитки без врахування висоти рельєфу 0,5-0,6 см. Товщина румпи 0,7-1,1 см. Початок - перша третина XVIII ст. Знайдена на місці Кам'янської Січі (с. Республіканець, Бериславський р-н, Херсонська обл., 1974 р.).

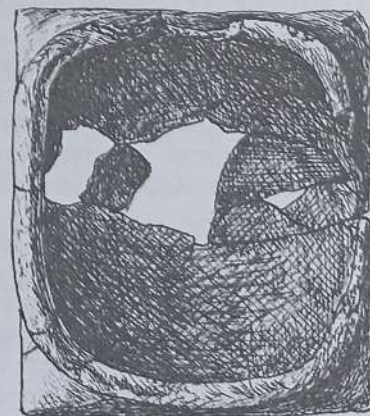
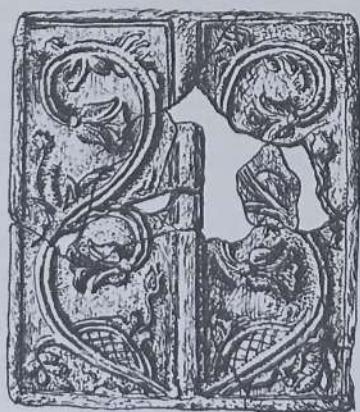

НЗХ 1372/КС-176 - пічна стінна фронтальна кахля, прямокутної форми, розвал склесний з дванадцяти фрагментів. Лицевий бік прикрашений рослинним рельєфним орнаментом стилізованих "соняшників" та "тюльпанів". Композиція симетрична. Композиційна схема - ліра. Румпа коробкова, з крайовим рубчиком. Глина червоного кольору. Теракота. На зламі глина темно-коричневого кольору. Розміри: 22,5 x 21,5 x 7,1 см. Товщина плитки без врахування висоти рельєфу 0,6-0,7 см. Товщина румпи 0,6-1,1 см. Початок - перша третина XVIII ст. Знайдена на місці Кам'янської Січі (с. Республіканець, Бериславський р-н, Херсонська обл., 1972 р.).

НЗХ 1393/КС-193(4) - пічна стінна кахля, прямокутної форми, фрагмент. Лицевий бік прикрашений рослинним рельєфним орнаментом стилізованих "соняшників" та "тюльпанів". На фрагменті видно лінію "ліани". Глина червоного кольору. Теракота. На зламі глина темно-коричневого кольору. Розміри фрагмента: 6,2 x 4,0 см ***. Товщина плитки без врахування висоти рельєфу 0,6-0,7 см. Початок - перша третина XVIII ст. Знайдена на місці Кам'янської Січі (с. Республіканець, Бериславський р-н, Херсонська обл., 1972 р.).

НЗХ НДФ-1086(2) - пічна стінна кахля, прямокутної форми, фрагмент. Лицевий бік прикрашений рослинним рельєфним орнаментом стилізованих "соняшників" та "тюльпанів". На фрагменті видно квітку "тюльпану". Глина червоного кольору. Теракота. На зламі глина темно-коричневого кольору. Розміри фрагмента: 8,2 x 6,4 см ***. Товщина плитки без врахування висоти рельєфу 0,6-0,7 см. Початок - перша третина XVIII ст. Знайдена на місці Кам'янської Січі (с. Республіканець, Бериславський р-н, Херсонська обл., 1974 р.).

НЗХ НДФ-1086(3) - пічна стінна кахля, прямокутної форми, фрагмент. Лицевий бік прикрашений рослинним рельєфним орнаментом стилізованих "соняшників" та "тюльпанів". На фрагменті видно квітку "тюльпану". Глина червоного кольору. Теракота. На зламі глина темно-коричневого кольору. Розміри фрагмента: 5,7 x 5,7 см ***. Товщина плитки без врахування висоти рельєфу 0,6-0,7 см. Початок - перша третина XVIII ст. Знайдена на місці Кам'янської Січі (с. Республіканець, Бериславський р-н, Херсонська обл., 1974 р.).

НЗХ НДФ-1086(4) - пічна стінна кахля, прямокутної форми, фрагмент. Лицевий бік прикрашений рослинним рельєфним орнаментом стилізованих "соняшників" та "тюльпанів". На фрагменті видно квітку "соняшника". Глина червоного кольору. Теракота. На зламі глина темно-коричневого кольору. Розміри фрагмента: 6,4 x 9,1 см ***. Товщина плитки без врахування висоти рельєфу 0,6-0,7 см. Початок - перша третина XVIII ст. Знайдена на місці Кам'янської Січі (с. Республіканець, Бериславський р-н, Херсонська обл., 1974 р.).

НЗХ НДФ-1086(5) - пічна стінна кахля, прямокутної форми, фрагмент. Лицевий бік прикрашений рослинним рельєфним орнаментом стилізованих "соняшників" та "тюльпанів". На фрагменті видно квітку "тюльпану" та "соняшника". Глина червоного кольору. Теракота. На зламі глина темно-коричневого кольору. Розміри фрагмента: 6,8 x 8,1 см ***. Товщина плитки без врахування висоти рельєфу 0,6-0,7 см. Початок - перша третина XVIII ст. Знайдена на місці Кам'янської Січі (с. Республіканець, Бериславський р-н, Херсонська обл., 1974 р.).

НЗХ НДФ-1086(9) - пічна стінна кахля, прямокутної форми, фрагмент. Лицевий бік прикрашений рослинним рельєфним орнаментом стилізованих "соняшників" та "тюльпанів". Фрагмент являє собою нижній кут плитки з зображенням "соняшника", гілки "ліани" та квітки "тюльпану". Глина червоного кольору. Теракота. На зламі глина темно-коричневого кольору. Розміри фрагмента: 11,0 x 10,1 x 2,4 см **. Товщина плитки без врахування висоти рельєфу 0,6-0,7 см. Початок - перша третина XVIII ст. Знайдена на місці Кам'янської Січі (с. Республіканець, Бериславський р-н, Херсонська обл., 1974 р.).

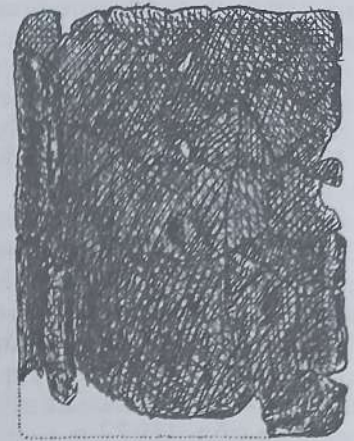

НЗХ 26273/А-69 - пічна стінна фронтальна кахля, прямокутної форми, розвал склеєний з тридцяти шести фрагментів. Лицевий бік прикрашений рослинним рельєфним орнаментом стилізованих "тюльпанів". Композиція симетрична. Композиційна схема - "S"- подібна. Румпа коробкова, з крайовим рубчиком. Глина червоно-сірого кольору. Теракота. На зламі глина темно-коричневого кольору. Розміри: 26,0 x 21,5 x 4,5 см **. Товщина плитки без врахування висоти рельєфу 0,6-0,8 см. Початок - перша третина XVIII ст. Знайдена на місці Кам'янської Січі (с. Республіканець, Бериславський р-н, Херсонська обл., 1991 р.).

НЗХ НДФ-13346 - пічна стінна фронтальна кахля, прямокутної форми, розвал склеєний з тридцяти чотирьох фрагментів. Лицевий бік прикрашений рослинним рельєфним орнаментом стилізованих "тюльпанів". Більша частина плитки відсутня. Композиція симетрична. Композиційна схема - "S"- подібна. Румпа коробкова, з крайовим рубчиком. Глина червоного кольору. Теракота. На зламі глина темно-коричневого кольору. Розміри: 26,0 x 21,5 x 6,5 см. Товщина плитки без врахування висоти рельєфу 0,6-0,8 см. Товщина румпи 0,7-1,2 см. Початок - перша третина XVIII ст. Знайдена на місці Кам'янської Січі (с. Республіканець, Бериславський р-н, Херсонська обл., 1991 р.).

НЗХ НДФ 1086(10) - пічна стінна кахля, прямокутної форми, фрагмент. Лицевий бік прикрашений рослинним рельєфним орнаментом стилізованих "тюльпанів". Фрагмент являє собою кут плитки з румпою. Румпа коробкова. Глина червоного кольору. Теракота. На зламі глина темно-коричневого кольору. Розміри фрагмента: 11,0 x 9,0 x 4,8 см **. Товщина плитки без врахування висоти рельєфу 0,6-0,8 см. Товщина румпи 0,6-0,8 см. Початок - перша третина XVIII ст. Знайдена на місці Кам'янської Січі (с. Республіканець, Бериславський р-н, Херсонська обл., 1974 р.).

НЗХ НДФ 1086(11) - пічна стінна кахля, прямокутної форми, фрагмент. Лицевий бік прикрашений рослинним рельєфним орнаментом стилізованих "тюльпанів". Фрагмент являє собою частину плитки. Глина червоного кольору. Теракота. На зламі глина темно-коричневого кольору. Розміри фрагмента: 12,4 x 12,2 см ***. Товщина плитки без врахування висоти рельєфу 0,6-0,7 см. Початок - перша третина XVIII ст. Знайдена на місці Кам'янської Січі (с. Республіканець, Бериславський р-н, Херсонська обл., 1974 р.).

НЗХ НДФ 1086(12) - пічна стінна кахля, прямокутної форми, фрагмент. Лицевий бік прикрашений рослинним рельєфним орнаментом стилізованих "тюльпанів". Фрагмент являє собою кут плитки з румпою. Румпа коробкова. Глина червоного кольору. Теракота. На зламі глина темно-коричневого кольору. Розміри фрагмента: 12,2 x 6,0 x 6,8 см **. Товщина плитки без врахування висоти рельєфу 0,6-0,7 см. Товщина румпи 0,7-1,0 см. Початок - перша третина XVIII ст. Знайдена на місці Кам'янської Січі (с. Республіканець, Бериславський р-н, Херсонська обл., 1974 р.).

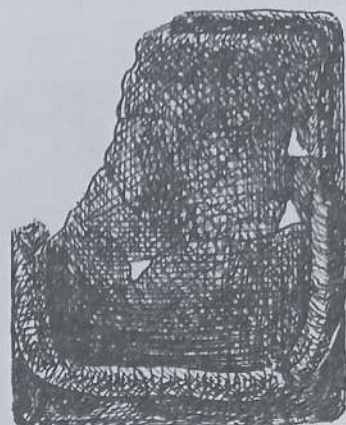

НЗХ 26274/А-70 - пічна стінна фронтальна кахля, прямокутної форми, розвал склесний з двадцяти восьми фрагментів. Лицевий бік прикрашений м'яким рослинним рельєфним орнаментом стилізованих "тюльпанів". Композиція симетрична. Композиційна схема - "S"- подібна. Румпа коробкова, з крайовим рубчиком. Глина сіро-червоного кольору. Теракота. На зламі глина темно-коричневого кольору. Розміри: 24,5 x 20,6 x 7,2 см. Товщина плитки без врахування висоти рельєфу 0,6-0,8 см. Товщина румпи 0,7-1,1 см. Початок - перша третина XVIII ст. Знайдена на місці Кам'янської Січі (с. Республіканець, Бериславський р-н, Херсонська обл., 1991 р.).

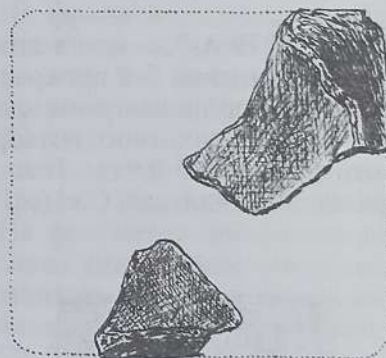
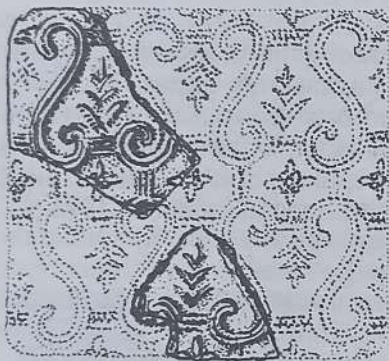

НЗХ НДФ-13347 - пічна стінна кахля, прямокутної форми, фрагмент. Лицевий бік прикрашений рослинним орнаментом. Композиція симетрична. Композиційна схема - "S"- подібна. Румпа коробкова. Глина білого кольору. Теракота. На зламі глина світло-сірого кольору. Розміри фрагмента: 10,5 x 11,8 x 5,5 см **. Товщина плитки без врахування висоти рельєфу 0,5-0,6 см. Початок - перша третина XVIII ст. Знайдена на місці Кам'янської Січі (с. Республіканець, Бериславський р-н, Херсонська обл., 1991 р.).

НЗХ 1393/КС-193(5) - пічна стінна кахля, прямокутної форми, фрагмент. Лицевий бік прикрашений рослинним орнаментом. Композиція симетрична. Композиційна схема - "S"- подібна. Глина жовтого кольору. Теракота. На зламі глина сірого кольору. Розміри фрагмента: 4,5 x 10,0 см ***. Товщина плитки без врахування висоти рельєфу 0,6-0,7 см. Початок - перша третина XVIII ст. Знайдена на місці Кам'янської Січі (с. Республіканець, Бериславський р-н, Херсонська обл., 1972 р.).

НЗХ 1424/КС-215 - пічна стінна кахля, прямокутної форми, фрагмент. Лицевий бік прикрашений рослинним орнаментом. Композиція симетрична. Композиційна схема - "S"- подібна. Глина білого кольору. Теракота. На зламі глина сірого кольору. Розміри фрагмента: 8,8 x 7,5 см **. Товщина плитки без врахування висоти рельєфу 0,6-0,7 см. Початок - перша

третина XVIII ст. Знайдена на місці Кам'янської Січі (с. Республіканець, Бериславський р-н, Херсонська обл., 1972 р.).

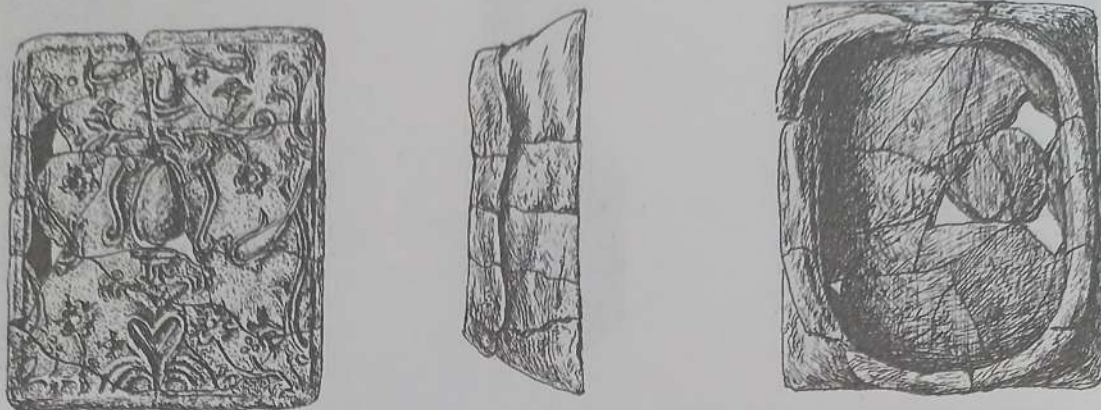

НЗХ 26272/А-68 - пічна стінна фронтальна кахля, прямокутної форми, розвал склесений з двадцяти фрагментів. Лицевий бік прикрашений рослинним орнаментом. Композиція симетрична. Румпа коробкова, з приплюснутим крайовим рубчиком. Глина червоного кольору. Теракота. На зламі глина темно-коричневого кольору. Розміри: 26,5 x 24,0 x 6,5 см. Товщина плитки без врахування висоти рельєфу 0,5-0,9 см. Товщина румпи 0,7-1,1 см. Початок - перша третина XVIII ст. Знайдена на місці Кам'янської Січі (с. Республіканець, Бериславський р-н, Херсонська обл., 1991 р.).

НЗХ 26279/А-75 - пічна стінна фронтальна кахля, прямокутної форми, фрагмент (половина кахлі). Лицевий бік прикрашений рослинним орнаментом. Композиція симетрична. Румпа коробкова, з приплюснутим крайовим рубчиком. Глина червоного кольору. Теракота. на зламі глина темно-коричневого кольору. Розміри: 14,0 x 24,0 x 6,5 см. Товщина плитки без врахування висоти рельєфу 0,5-0,9 см. Товщина румпи 0,6-1,0 см. Початок - перша третина XVIII ст. Знайдена на місці Кам'янської Січі (с. Республіканець, Бериславський р-н, Херсонська обл., 1991 р.).

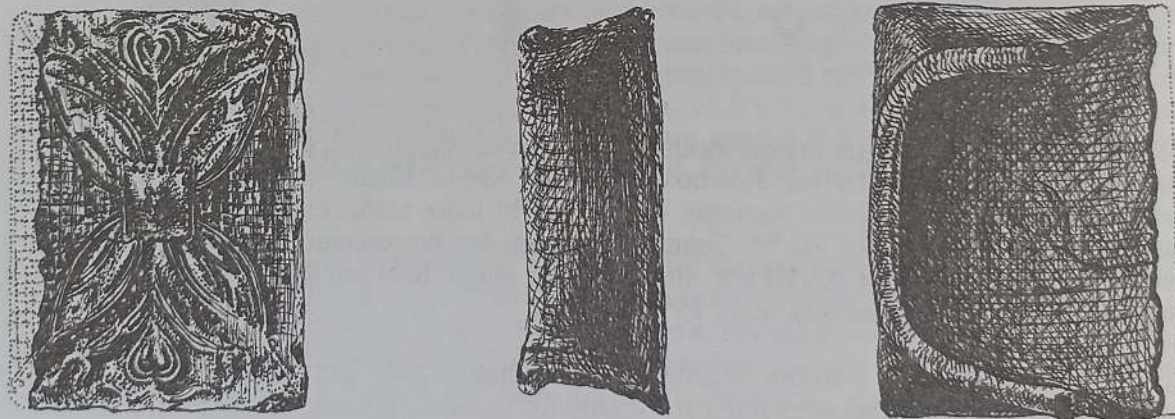

НЗХ 26269/А-65 - пічна стінна фронтальна кахля, прямокутної форми. Лицевий бік прикрашений рослинним рельєфним орнаментом у вигляді чотирипелюсткової квітки-“метелика”. Румпа коробкова, з крайовим рубчиком. Глина пісочного кольору. Теракота. На звороті видно сліди формування на гончарному колі, сліди закопчення. На зламі глина темно-жовтого кольору. Розміри: 24,0 x 18,2 x 6,5 см. Товщина плитки без врахування висоти рельєфу 0,4-0,5 см. Товщина румпи 0,6-0,9 см. Початок - перша третина XVIII ст. Знайдена на місці Кам'янської Січі (с. Республіканець, Бериславський р-н, Херсонська обл., 1991 р.).

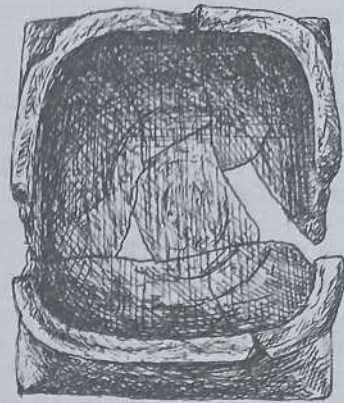

НЗХ 1935/КС-314 - пічна стінна фронтальна кахля, прямокутної форми, розвал склесений з десяти фрагментів. Лицевий бік прикрашений зображенням вершника з прапором в руці; під копитами коня розташовано двох собак; по тлу розкидано невеличкі шестипелюсткові квіточки. Румпа коробкова, з крайовим рубчиком. Глина червоного кольору. Теракота. На зламі глина темно-коричневого кольору. Розміри: 26,0 x 21,5 x 7,0 см. Товщина плитки без врахування висоти рельєфу 0,5-0,6 см. Товщина румпи 0,6-1,1 см. Початок - перша третина XVIII ст. Знайдена на місці Кам'янської Січі (с. Республіканець, Бериславський р-н, Херсонська обл., 1974 р.).

НЗХ 1375/КС-179(1) - пічна стінна кахля, прямокутної форми, фрагмент. Лицевий бік прикрашений зображенням вершника з прапором в руці. На фрагменті представлено частину тіла коня. Глина червоного кольору. Теракота. На зламі глина темно-коричневого кольору. Розміри фрагмента: 5,5 x 7,2 см ***. Товщина плитки без врахування висоти рельєфу 0,5-0,6 см. Початок - перша третина XVIII ст. Знайдена на місці Кам'янської Січі (с. Республіканець, Бериславський р-н, Херсонська обл., 1972 р.).

НЗХ 1375/КС-179(2) - пічна стінна кахля, прямокутної форми, фрагмент. Лицевий бік прикрашений зображенням вершника з прапором в руці. На фрагменті представлено частину тіла коня. Глина червоного кольору. Теракота. На зламі глина темно-коричневого кольору. Розміри фрагмента: 4,9 x 6,5 см ***. Товщина плитки без врахування висоти рельєфу 0,5-0,6 см. Початок - перша третина XVIII ст. Знайдена на місці Кам'янської Січі (с. Республіканець, Бериславський р-н, Херсонська обл., 1972р.).

НЗХ 1392/КС-192(8) - пічна стінна кахля, прямокутної форми, фрагмент. Лицевий бік прикрашений зображенням вершника з прапором в руці. На фрагменті представлено хвіст коня. Глина червоного кольору. Теракота. На зламі глина темно-коричневого кольору. Розміри фрагмента: 4,5 x 3,2 см ***. Товщина плитки без врахування висоти рельєфу 0,5-0,6 см. Початок - перша третина XVIII ст. Знайдена на місці Кам'янської Січі (с. Республіканець, Бериславський р-н, Херсонська обл., 1972 р.).

НЗХ 1393/КС-193(6) - пічна стінна кахля, прямокутної форми, фрагмент. Лицевий бік прикрашений зображенням вершника з прапором в руці. На фрагменті представлено частину прапора та квітку. Глина червоного кольору. Теракота. На зламі глина темно-коричневого кольору. Розміри фрагмента: 5,0 x 5,5 см ***. Товщина плитки без врахування висоти рельєфу 0,5-0,6 см. Початок - перша третина XVIII ст. Знайдена на місці Кам'янської Січі (с. Республіканець, Бериславський р-н, Херсонська обл., 1972 р.).

НЗХ 1425/КС-214 - кахля пічна стінна, прямокутної форми, два склесених фрагмента. Лицевий бік прикрашений зображенням вершника з прапором в руці. На фрагменті представлено частину тіла коня та двох собак під його копитами. Глина червоного кольору. Теракота. На зламі

глина темно-коричневого кольору. Розміри фрагмента: 16,5 x 13,5 см ***. Товщина плитки без врахування висоти рельєфу 0,5-0,6 см. Початок - перша третина XVIII ст. Знайдена на місці Кам'янської Січі (с. Республіканець, Бериславський р-н, Херсонська обл., 1972 р.).

НЗХ 1934/КС-313 - пічна стінна кутова кахля, прямокутної форми, чотири склеєних фрагменти. Лицевий бік прикрашений половиною зображення вершника в капелюсі з прапором в руці. На фрагменті відсутня частина з зображенням собаки. Румпа коробкова, з крайовим рубчиком. Глина червоного кольору. Теракота. На звороті видно сліди формування на гончарному колі. На зламі глина темно-коричневого кольору. Розміри фрагмента: 18,8 x 11,5 x 7,0 см. Товщина плитки без врахування висоти рельєфу 0,5-0,6 см. Товщина румпи 0,6-1,0 см. Початок - перша третина XVIII ст. Знайдена на місці Кам'янської Січі (с. Республіканець, Бериславський р-н, Херсонська обл., 1972 р.).

НЗХ 1936/КС-315 - пічна стінна фронтальна кахля, прямокутної форми, шість склеєних фрагменти. Лицевий бік прикрашений зображенням вершника в капелюсі з прапором в руці. На фрагменті відсутній лівий собака. Румпа коробкова, з крайовим рубчиком. Глина червоного кольору. Теракота. На зламі глина темно-коричневого кольору. Розміри фрагмента: 25,0 x 21,5 x 7,0 см. Товщина плитки без врахування висоти рельєфу 0,5-0,6 см. Товщина румпи 0,7-1,1 см. Початок - перша третина XVIII ст. Знайдена на місці Кам'янської Січі (с. Республіканець, Бериславський р-н, Херсонська обл., 1972р.).

НЗХ 1938/КС-317 - пічна стінна фронтальна кахля, прямокутної форми, розвал склеєний з п'яти фрагментів. Лицевий бік прикрашений зображенням вершника з прапором в руці; під копитами коня розташовано двох собак; по тлу розкидано невеличкі шестипелюсткові квіточки. Румпа коробкова, з крайовим рубчиком. Глина червоного кольору. Теракота. На зламі глина темно-коричневого кольору. Розміри: 25,0 x 21,5 x 7,0 см. Товщина плитки без врахування висоти рельєфу 0,5-0,6 см. Товщина румпи 0,7-1,0 см. Початок - перша третина XVIII ст. Знайдена на місці Кам'янської Січі (с. Республіканець, Бериславський р-н, Херсонська обл., 1974 р.).

НЗХ 1941/КС-320 - пічна стінна фронтальна кахля, прямокутної форми, розвал склеєний з тринадцяти фрагментів. Лицевий бік прикрашений зображенням вершника з прапором в руці; під копитами коня розташовано двох собак; по тлу розкидано невеличкі шестипелюсткові квіточки. Румпа коробкова, з крайовим рубчиком. Глина червоного кольору. Теракота. На зламі глина темно-коричневого кольору. Розміри: 26,0 x 21,5 x 7,0 см. Товщина плитки без врахування висоти рельєфу 0,5-0,6 см. Товщина румпи 0,7-1,0 см. Початок - перша третина XVIII ст. Знайдена на місці Кам'янської Січі (с. Республіканець, Бериславський р-н, Херсонська обл., 1974 р.).

НЗХ 1942/КС-321 - пічна стінна кахля, прямокутної форми, шість склеєних фрагменти. Лицевий бік прикрашений зображенням вершника з прапором в руці. На фрагменті представлено вершника й частину тіла коня. Глина червоного кольору. Теракота. На зламі глина темно-коричневого кольору. Розміри фрагмента: 15,0 x 7,0 см ***. Товщина плитки без врахування висоти рельєфу 0,5-0,6 см. Початок - перша третина XVIII ст. Знайдена на місці Кам'янської Січі (с. Республіканець, Бериславський р-н, Херсонська обл., 1974 р.).

НЗХ 2026/КС-362 - пічна стінна кутова кахля, прямокутної форми. Лицевий бік прикрашений половиною зображення вершника в капелюсі з прапором в руці; під копитами коня - собачка; по тлу розкидано шестипелюсткові квіточки. Румпа коробкова, з крайовим рубчиком. Глина червоного кольору. Теракота. На зламі глина темно-коричневого кольору. Розміри фрагмента: 26,0 x 11,5 x 7,0 см. Товщина плитки без врахування висоти рельєфу 0,5-0,6 см. Товщина румпи 0,7-0,9 см. Початок - перша третина XVIII ст. Знайдена на місці Кам'янської Січі (с. Республіканець, Бериславський р-н, Херсонська обл., 1974 р.).

НЗХ 2100/КС-411 - пічна стінна кутова кахля, прямокутної форми, розвал склеєний з трьох фрагментів. Лицевий бік прикрашений половиною зображення вершника в капелюсі з прапором в руці; під копитами коня - собачка; по тлу розкидано шестипелюсткові квіточки. Глина червоного кольору. Теракота. На зламі глина темно-коричневого кольору. Розміри:

26,0 x 11,5 см ***. Товщина плитки без врахування висоти рельєфу 0,5-0,6 см. Початок - перша третина XVIII ст. Знайдена на місці Кам'янської Січі (с. Республіканець, Бериславський р-н, Херсонська обл., 1974 р.).

НЗХ НДФ-1086(6) - пічна стінна кахля, прямокутної форми, фрагмент. Лицевий бік прикрашений зображенням вершника з прапором в руці; під копитами коня - два собаки. На фрагменті видно прапор та квітку. Глина червоного кольору. Теракота. На зламі глина темно-коричневого кольору. Розміри фрагменту: 8,0 x 5,6 см ***. Товщина плитки без врахування висоти рельєфу 0,5-0,6 см. Початок - перша третина XVIII ст. Знайдена на місці Кам'янської Січі (с. Республіканець, Бериславський р-н, Херсонська обл., 1974 р.).

НЗХ НДФ-1087(5) - пічна стінна кахля, прямокутної форми, фрагмент. Лицевий бік прикрашений зображенням вершника з прапором в руці; під копитами коня - два собаки. На фрагменті представлено частину тіла коня. Глина червоного кольору. Теракота. На зламі глина темно-коричневого кольору. Розміри фрагменту: 5,2 x 6,0 см ***. Товщина плитки без врахування висоти рельєфу 0,5-0,6 см. Початок - перша третина XVIII ст. Знайдена на місці Кам'янської Січі (с. Республіканець, Бериславський р-н, Херсонська обл., 1974 р.).

НЗХ НДФ-1087(7) - пічна стінна кахля, прямокутної форми, фрагмент. Лицевий бік прикрашений зображенням вершника з прапором в руці; під копитами коня - два собаки. На фрагменті представлено частину тіла собаки. Румпа коробкова. Глина червоного кольору. Теракота. На зламі глина темно-коричневого кольору. Розміри фрагменту: 12,5 x 6,5 x 2,5 см **. Товщина плитки без врахування висоти рельєфу 0,5-0,6 см. Товщина румпи 0,6-0,9 см. Початок - перша третина XVIII ст. Знайдена на місці Кам'янської Січі (с. Республіканець, Бериславський р-н, Херсонська обл., 1974 р.).

НЗХ НДФ-13105 - пічна стінна кахля, прямокутної форми, фрагмент. Лицевий бік прикрашений зображенням вершника з прапором в руці; під копитами коня - два собаки: по тлу розкидано шестипелюсткові квіточки. На фрагменті представлено частину тіла коня та вершника. Глина червоного кольору. Теракота. На звороті видно сліди формування на гончарному колі. На зламі глина темно-коричневого кольору. Розміри фрагменту: 10,8 x 10,3 см ***. Товщина плитки без врахування висоти рельєфу 0,5-0,6 см. Початок - перша третина XVIII ст. Знайдена на місці Кам'янської Січі (с. Республіканець, Бериславський р-н, Херсонська обл., 1974 р.).

НЗХ НДФ-13106 - пічна стінна кахля, прямокутної форми, фрагмент. Лицевий бік прикрашений зображенням вершника з прапором в руці; під копитами коня - два собаки: по тлу розкидано шестипелюсткові квіточки. Фрагмент являє собою коробкову румпу. Глина червоного кольору. Теракота. На зламі глина темно-коричневого кольору. Висота румпи - 5,5 см **, товщина - 0,6-0,9 см. Початок - перша третина XVIII ст. Знайдена на місці Кам'янської Січі (с. Республіканець, Бериславський р-н, Херсонська обл., 1974 р.).

НЗХ НДФ-13107 - пічна стінна кахля, прямокутної форми, фрагмент. Лицевий бік прикрашений зображенням вершника з прапором в руці; під копитами коня - два собаки: по тлу розкидано шестипелюсткові квіточки. На фрагменті представлено голову вершника. Глина червоного кольору. Теракота. На зламі глина темно-коричневого кольору. Розміри фрагменту: 8,6 x 7,0 см ***. Товщина плитки без врахування висоти рельєфу 0,5-0,6 см. Початок - перша третина XVIII ст. Знайдена на місці Кам'янської Січі (с. Республіканець, Бериславський р-н, Херсонська обл., 1974 р.).

НЗХ НДФ-13108 - пічна стінна кахля, прямокутної форми, фрагмент. Лицевий бік прикрашений зображенням вершника з прапором в руці; під копитами коня - два собаки: по тлу розкидано шестипелюсткові квіточки. Фрагмент являє собою кут плитки з зображенням голови коня, та румпу. Румпа коробкова, з крайовим потовщенням. Глина червоного кольору. Теракота. На зламі глина темно-коричневого кольору. Розміри фрагменту: 11,8 x 6,5 x 7,0 см. Товщина плитки без врахування висоти рельєфу 0,5-0,6 см. Товщина румпи 0,7-1,0 см. Початок - перша третина XVIII ст. Знайдена на місці Кам'янської Січі (с. Республіканець, Бериславський р-н, Херсонська обл., 1974 р.).

НЗХ НДФ-13109 - пічна стінна кахля, прямокутної форми, фрагмент. Лицевий бік прикрашений зображенням вершника з прапором в руці; під копитами коня - два собаки: по тлу розкидано шестипелюсткові квіточки. На фрагменті представлено частину морди коня. Глина червоного кольору. Теракота. На зламі глина темно-коричневого кольору. Розміри фрагменту: 6,8 x 7,0 см ***. Товщина плитки без врахування висоти рельєфу 0,5-0,6 см. Початок - перша третина XVIII ст. Знайдена на місці Кам'янської Січі (с. Республіканець, Бериславський р-н, Херсонська обл., 1974 р.).

НЗХ НДФ-13110 - пічна стінна кахля, прямокутної форми, фрагмент. Лицевий бік прикрашений зображенням вершника з прапором в руці; під копитами коня - два собаки: по тлу розкидано шестипелюсткові квіточки. Фрагмент являє собою кут плитки з зображенням собаки, та румпу. Румпа коробкова, з крайовим рубчиком. Глина червоного кольору. Теракота. На зламі глина темно-коричневого кольору. Розміри фрагменту: 16,6 x 8,0 x 7,0 см. Товщина плитки без врахування висоти рельєфу 0,5-0,6 см. Товщина румпи 0,8-1,0 см. Початок - перша третина XVIII ст. Знайдена на місці Кам'янської Січі (с. Республіканець, Бериславський р-н, Херсонська обл., 1974 р.).

НЗХ НДФ-13111 - пічна стінна кахля, прямокутної форми, фрагмент. Лицевий бік прикрашений зображенням вершника з прапором в руці; під копитами коня - два собаки: по тлу розкидано шестипелюсткові квіточки. Фрагмент являє собою кут плитки без зображення та румпу. Румпа коробкова, з крайовим потовщенням. Глина червоного кольору. Теракота. На зламі глина темно-коричневого кольору. Розміри фрагменту: 14,6 x 4,5 x 7,0 см. Товщина плитки без врахування висоти рельєфу 0,5-0,6 см. Товщина румпи 0,7-1,1 см. Початок - перша третина XVIII ст. Знайдена на місці Кам'янської Січі (с. Республіканець, Бериславський р-н, Херсонська обл., 1974 р.).

НЗХ НДФ-13112 - пічна стінна кахля, прямокутної форми, фрагмент. Лицевий бік прикрашений зображенням вершника з прапором в руці; під копитами коня - два собаки: по тлу розкидано шестипелюсткові квіточки. Фрагмент являє собою кут плитки з зображенням голови коня, та румпу. Румпа коробкова, з крайовим рубчиком. Глина червоного кольору. Теракота. На зламі глина темно-коричневого кольору. Розміри фрагменту: 9,9 x 9,2 x 7,0 см. Товщина плитки без врахування висоти рельєфу 0,5-0,6 см. Товщина румпи 0,7-1,- см. Початок - перша третина XVIII ст. Знайдена на місці Кам'янської Січі (с. Республіканець, Бериславський р-н, Херсонська обл., 1974 р.).

НЗХ НДФ-13113 - пічна стінна кахля, прямокутної форми, фрагмент. Лицевий бік прикрашений зображенням вершника з прапором в руці; під копитами коня - два собаки: по тлу розкидано шестипелюсткові квіточки. Фрагмент являє собою кут плитки з зображенням задніх лап собаки, та румпу. Румпа коробкова. Глина червоного кольору. Теракота. На зламі глина темно-коричневого кольору. Розміри фрагменту: 6,0 x 5,0 x 2,2 см **. Товщина плитки без врахування висоти рельєфу 0,5-0,6 см. Товщина румпи 0,6-0,7 см. Початок - перша третина XVIII ст. Знайдена на місці Кам'янської Січі (с. Республіканець, Бериславський р-н, Херсонська обл., 1974 р.).

НЗХ НДФ-13114 - пічна стінна кахля, прямокутної форми, фрагмент. Лицевий бік прикрашений зображенням вершника з прапором в руці; під копитами коня - два собаки: по тлу розкидано шестипелюсткові квіточки. Фрагмент являє собою кут плитки з зображенням собаки. Глина червоного кольору. Теракота. На зламі глина темно-коричневого кольору. Розміри фрагменту: 4,3 x 9,6 см ***. Товщина плитки без врахування висоти рельєфу 0,5-0,6 см. Початок - перша третина XVIII ст. Знайдена на місці Кам'янської Січі (с. Республіканець, Бериславський р-н, Херсонська обл., 1974 р.).

НЗХ НДФ-13115 - пічна стінна кахля, прямокутної форми, фрагмент. Лицевий бік прикрашений зображенням вершника з прапором в руці; під копитами коня - два собаки: по тлу розкидано шестипелюсткові квіточки. На фрагменті зображено лапи коня та собаку. Глина червоного кольору. Теракота. На зламі глина темно-коричневого кольору. Розміри фрагменту: 12,5 x 13,1 см ***. Товщина плитки без врахування висоти рельєфу 0,5-0,6 см. Початок

- перша третина XVIII ст. Знайдена на місці Кам'янської Січі (с. Республіканець, Бериславський р-н, Херсонська обл., 1974 р.).

НЗХ НДФ-13116 - пічна стінна кахля, прямокутної форми, фрагмент. Лицевий бік прикрашений зображенням вершника з прапором в руці; під копитами коня - два собаки: по тлу розкидано шестипелюсткові квіточки. Фрагмент являє собою кут плитки з зображенням прапора та квіточок. Румпа коробкова. Глина червоного кольору. Теракота. Розміри фрагменту: 10,0 x 10,2 x 3,5 см **. Товщина плитки без врахування висоти рельєфу 0,5-0,6 см. Товщина румпи 0,7-0,8 см. Початок - перша третина XVIII ст. Знайдена на місці Кам'янської Січі (с. Республіканець, Бериславський р-н, Херсонська обл., 1974 р.).

НЗХ НДФ-13117 - пічна стінна кахля, прямокутної форми, фрагмент. Лицевий бік прикрашений зображенням вершника з прапором в руці; під копитами коня - два собаки: по тлу розкидано шестипелюсткові квіточки. Фрагмент являє собою коробкову румпу. Глина червоного кольору. Теракота. Представлено тільки румпу. Висота румпи - 7,2 см, товщина - 0,7-0,9 см. Початок - перша третина XVIII ст. Знайдена на місці Кам'янської Січі (с. Республіканець, Бериславський р-н, Херсонська обл., 1974 р.).

НЗХ НДФ-13118 - пічна стінна кахля, прямокутної форми, три склеєних фрагменти. Лицевий бік прикрашений зображенням вершника з прапором в руці; під копитами коня - два собаки: по тлу розкидано шестипелюсткові квіточки. На фрагменті зображено тулово вершника й голову коня. Глина червоного кольору. Теракота. На звороті видно сліди формування на гончарному колі. На зламі глина темно-коричневого кольору. Розміри фрагменту: 10,6 x 15,2 см ***. Товщина плитки без врахування висоти рельєфу 0,5-0,6 см. Початок - перша третина XVIII ст. Знайдена на місці Кам'янської Січі (с. Республіканець, Бериславський р-н, Херсонська обл., 1974 р.).

НЗХ НДФ-13119 - пічна стінна кахля, прямокутної форми, фрагмент. Лицевий бік прикрашений зображенням вершника з прапором в руці; під копитами коня - два собаки: по тлу розкидано шестипелюсткові квіточки. На фрагменті зображено задні лапи коня. Глина червоного кольору. Теракота. На зламі глина темно-коричневого кольору. Розміри фрагменту: 12,3 x 7,2 см ***. Товщина плитки без врахування висоти рельєфу 0,5-0,6 см. Початок - перша третина XVIII ст. Знайдена на місці Кам'янської Січі (с. Республіканець, Бериславський р-н, Херсонська обл., 1974 р.).

НЗХ НДФ-13120 - пічна стінна кахля, прямокутної форми, фрагмент. Лицевий бік прикрашений зображенням вершника з прапором в руці; під копитами коня - два собаки: по тлу розкидано шестипелюсткові квіточки. На фрагменті зображено круп коня. Глина червоного кольору. Теракота. На зламі глина темно-коричневого кольору. Розміри фрагменту: 11,6 x 9,1 см ***. Товщина плитки без врахування висоти рельєфу 0,5-0,6 см. Початок - перша третина XVIII ст. Знайдена на місці Кам'янської Січі (с. Республіканець, Бериславський р-н, Херсонська обл., 1974 р.).

НЗХ НДФ-13121 - пічна стінна кахля, прямокутної форми, фрагмент. Лицевий бік прикрашений зображенням вершника з прапором в руці; під копитами коня - два собаки: по тлу розкидано шестипелюсткові квіточки. На фрагменті зображено передні лапи коня та собаку. Глина червоного кольору. Теракота. На звороті видно сліди формування на гончарному колі. На зламі глина темно-коричневого кольору. Розміри фрагменту: 11,6 x 11,2 см ***. Товщина плитки без врахування висоти рельєфу 0,5-0,6 см. Початок - перша третина XVIII ст. Знайдена на місці Кам'янської Січі (с. Республіканець, Бериславський р-н, Херсонська обл., 1974 р.).

НЗХ НДФ-13122 - пічна стінна кахля, прямокутної форми, фрагмент. Лицевий бік прикрашений зображенням вершника з прапором в руці; під копитами коня - два собаки: по тлу розкидано шестипелюсткові квіточки. Фрагмент являє собою кут плитки з зображенням собаки, та румпу. Румпа коробкова, за крайовим рубчиком. Глина червоного кольору. Теракота. На зламі глина темно-коричневого кольору. Розміри фрагменту: 18,4 x 9,4 x 7,0 см. Товщина плитки без врахування висоти рельєфу 0,5-0,6 см. Товщина румпи 0,8-1,0 см. Початок - перша третина XVIII ст. Знайдена на місці Кам'янської Січі (с. Республіканець, Бериславський р-н, Херсонська обл., 1974 р.).

НЗХ НДФ-13123 - пічна стінна кахля, прямокутної форми, фрагмент. Лицевий бік прикрашений зображенням вершника з прапором в руці; під копитами коня - два собаки: по тлу розкидано шестипелюсткові квіточки. Фрагмент являє собою коробкову румпу. Глина червоного кольору. Теракота. На зламі глина темно-коричневого кольору. Висота румпи - 7,0 см, товщина 0,6-0,9 см. Початок - перша третина XVIII ст. Знайдена на місці Кам'янської Січі (с. Республіканець, Бериславський р-н, Херсонська обл., 1974 р.).

НЗХ НДФ-13124 - пічна стінна кахля, прямокутної форми, фрагмент. Лицевий бік прикрашений зображенням вершника з прапором в руці; під копитами коня - два собаки: по тлу розкидано шестипелюсткові квіточки. Фрагмент являє собою кут плитки з зображенням вершника з прапором та крупа коня. Румпа коробкова. Глина червоного кольору. Теракота. На звороті видно сліди формування на гончарному колі. На зламі глина темно-коричневого кольору. Розміри фрагменту: 17,0 x 12,4 x 5,9 см **. Товщина плитки без врахування висоти рельєфу 0,5- 0,6 см. Товщина румпи 0,6-0,9 см. Початок - перша третина XVIII ст. Знайдена на місці Кам'янської Січі (с. Республіканець, Бериславський р-н, Херсонська обл., 1974 р.).

НЗХ НДФ-13125 - пічна стінна кахля, прямокутної форми, фрагмент. Лицевий бік прикрашений зображенням вершника з прапором в руці; під копитами коня - два собаки: по тлу розкидано шестипелюсткові квіточки. Фрагмент являє собою кут плитки з зображенням квітки, та румпу. Румпа коробкова, з крайовим потовщенням. Глина червоного кольору. Теракота. На зламі глина темно-коричневого кольору. Розміри фрагменту: 8,3 x 5,2 x 7,0 см. Товщина плитки без врахування висоти рельєфу 0,5-0,6 см. Товщина румпи 0,7-1,1 см. Початок - перша третина XVIII ст. Знайдена на місці Кам'янської Січі (с. Республіканець, Бериславський р-н, Херсонська обл., 1974 р.).

НЗХ НДФ-13313(3) - пічна стінна кахля, прямокутної форми, фрагмент. Лицевий бік прикрашений зображенням вершника з прапором в руці; під копитами коня - два собаки: по тлу розкидано шестипелюсткові квіточки. Фрагмент являє собою край плитки з зображенням передніх лап та морди коня. Румпа коробкова, з крайовим потовщенням. Глина червоного кольору. Теракота. На зламі глина темно-коричневого кольору. Розміри фрагменту: 17,2 x 8,8 x 7,0 см. Товщина плитки без врахування висоти рельєфу 0,5-0,6 см. Товщина румпи 0,6-1,1 см. Початок - перша третина XVIII ст. Знайдена на місці Кам'янської Січі (с. Республіканець, Бериславський р-н, Херсонська обл., 1991 р.).

НЗХ НДФ-13313(4) - пічна стінна кахля, прямокутної форми, фрагмент. Лицевий бік прикрашений зображенням вершника з прапором в руці; під копитами коня - два собаки: по тлу розкидано шестипелюсткові квіточки. Фрагмент являє собою край плитки з зображенням квітки. Румпа коробкова, з крайовим рубчиком. Глина червоного кольору. Теракота. На зламі глина темно-коричневого кольору. Розміри фрагменту: 8,4 x 5,3 x 7,0 см. Товщина плитки без врахування висоти рельєфу 0,5-0,6 см. Товщина румпи 0,7-1,0 см. Початок - перша третина XVIII ст. Знайдена на місці Кам'янської Січі (с. Республіканець, Бериславський р-н, Херсонська обл., 1991 р.).

НЗХ НДФ-15700 - пічна стінна кахля, прямокутної форми, фрагмент. Лицевий бік прикрашений зображенням вершника з прапором в руці; під копитами коня - два собаки: по тлу розкидано шестипелюсткові квіточки. На фрагменті зображено частину тіла коня та собаки. Глина червоного кольору. Теракота. На зламі глина темно-коричневого кольору. Розміри фрагменту: 13,0 x 9,6 см ***. Товщина плитки без врахування висоти рельєфу 0,5-0,6 см. Початок - перша третина XVIII ст. Знайдена на місці Кам'янської Січі (с. Республіканець, Бериславський р-н, Херсонська обл., 1991 р.).



НЗХ 1392/КС-192(11) - пічна стінна фронтальна кахля, фрагмент. Лицевий бік прикрашений зображенням вершника з квіткою в руці. На фрагменті представлено передню лапу коня, коробкову румпу. Глина білого кольору. Теракота. На зламі глина світло-сірого кольору. Розміри фрагмента: 24,0 x 5,0 x 6,5 см **. Товщина плитки без врахування висоти рельєфу 0,5-0,7 см. Товщина румпи 0,6-0,8 см. Початок - перша третина XVIII ст. Знайдена на місці Кам'янської Січі (с. Республіканець, Бериславський р-н, Херсонська обл., 1972 р.).

НЗХ НДФ-13313(1) - пічна стінна фронтальна кахля, два склесених фрагменти. Лицевий бік прикрашений зображенням вершника з квіткою в руці. На фрагменті представлено передню морду та шию коня, частину тіла людини. Глина білого кольору. Теракота. На зламі глина світло-сірого кольору. Розміри фрагмента: 13,2 x 14,4 см ***. Товщина плитки без врахування висоти рельєфу 0,5-0,7 см. Початок - перша третина XVIII ст. Знайдена на місці Кам'янської Січі (с. Республіканець, Бериславський р-н, Херсонська обл., 1989 р.).

НЗХ НДФ-13313(2) - пічна стінна фронтальна кахля, три склесених фрагменти. Лицевий бік прикрашений зображенням вершника з квіткою в руці. На фрагменті представлено передню лице людини, квітку в руці. Глина білого кольору. Теракота. На зламі глина світло-сірого кольору. Розміри фрагмента: 7,0 x 9,1 см ***. Товщина плитки без врахування висоти рельєфу 0,5-0,7 см. Початок - перша третина XVIII ст. Знайдена на місці Кам'янської Січі (с. Республіканець, Бериславський р-н, Херсонська обл., 1989 р.).

НЗХ НДФ-13313(5) - пічна стінна фронтальна кахля, три склесених фрагменти. Лицевий бік прикрашений зображенням вершника з квіткою в руці. На фрагменті представлено капелюх вершника. Глина білого кольору. Теракота. На зламі глина світло-сірого кольору. Розміри фрагмента: 5,5 x 11,4 x 5,0 см **. Товщина плитки без врахування висоти рельєфу 0,5-0,7 см. Товщина румпи 0,6-0,8 см. Початок - перша третина XVIII ст. Знайдена на місці Кам'янської Січі (с. Республіканець, Бериславський р-н, Херсонська обл., 1989 р.).

НДФ-13314 - пічна стінна фронтальна кахля, три склесених фрагменти. Лицевий бік прикрашений зображенням вершника з квіткою в руці. На фрагменті представлено морду коня. Глина білого кольору. Теракота. На зламі глина світло-сірого кольору. Розміри фрагмента: 10,0 x 9,6 x 6,2 см **. Товщина плитки без врахування висоти рельєфу 0,5-0,7 см. Товщина румпи 0,6-0,8 см. Початок - перша третина XVIII ст. Знайдена на місці Кам'янської Січі (с. Республіканець, Бериславський р-н, Херсонська обл., 1989 р.).

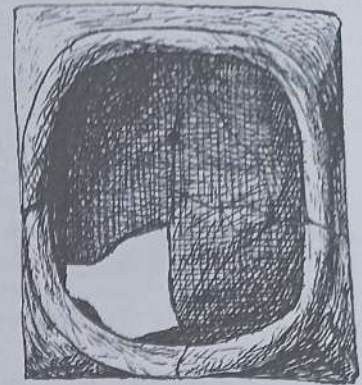
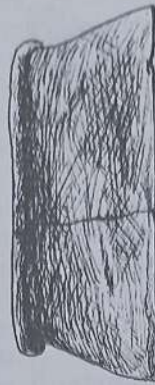

НЗХ 26270/А-66 - пічна стінна фронтальна кахля, прямокутної форми. Лицевий бік прикрашений зображенням грифона та дракона. Румпа коробкова, з крайовим рубчиком. Глина пісочного кольору. Теракота. Зовні забілена. На зламі глина сірого кольору. Розміри: 23,0 x 20,0 x 6,0 см. Товщина плитки без врахування висоти рельєфу 0,5-0,6 см. Товщина румпи 07,-10 см. Початок - перша третина XVIII ст. Знайдена на місці Кам'янської Січі (с. Республіканець, Бериславський р-н, Херсонська обл., 1991р.).

НЗХ 1924/КС-303 - пічна стінна кутова кахля, прямокутної форми. Лицевий бік прикрашений зображенням грифона та дракона (представлено тільки грифона). Кутова частина прикрашена зображенням грифона. Румпа коробкова, з крайовим рубчиком. Глина пісочного кольору. Теракота. Зовні забілена. На зламі глина сірого кольору. Розміри фрагмента фронтальної частини: 23,0 x 11,0 x 6,0 см. Товщина плитки без врахування висоти рельєфу 0,5-0,6 см. Товщина румпи 0,7-1,1 см. Розміри бокової частини: 23,0 x 10,0 см. Початок - перша третина XVIII ст. Знайдена на місці Кам'янської Січі (с. Республіканець, Бериславський р-н, Херсонська обл., 1974 р.).

НЗХ 1925/КС-304 - пічна стінна кутова кахля, прямокутної форми. Лицевий бік прикрашений зображенням грифона та дракона. Кутова частина прикрашена зображенням дракона. Представлено тільки кутову частину без румпи. Глина пісочного кольору. Теракота. Зовні забілена. На зламі глина сірого кольору. Розміри бокової частини: 23,0 x 10,0 см ***. Товщина плитки без врахування висоти рельєфу 0,5-0,6 см. Початок - перша третина XVIII ст. Знайдена на місці Кам'янської Січі (с. Республіканець, Бериславський р-н, Херсонська обл., 1974 р.).

НЗХ 1929/КС-308 - пічна стінна фронтальна кахля, прямокутної форми. Лицевий бік прикрашений зображенням грифона та дракона (представлено тільки грифона). Румпа коробкова, з крайовим рубчиком. Глина пісочного кольору. Теракота. Зовні забілена. На зламі глина сірого кольору. Розміри фрагмента: 23,0 x 7,5 x 6,0 см. Товщина плитки без врахування висоти рельєфу 0,5-0,6 см. Товщина румпи 0,7-1,1 см. Початок - перша третина XVIII ст. Знайдена на місці Кам'янської Січі (с. Республіканець, Бериславський р-н, Херсонська обл., 1974 р.).

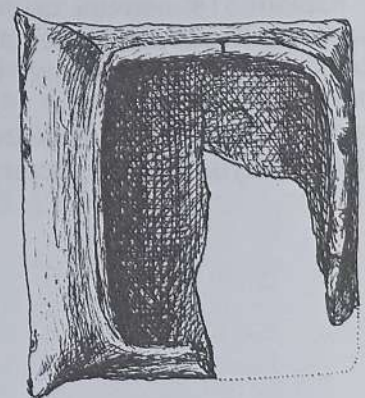

НЗХ 1932/КС-311 - пічна стінна кутова кахля, прямокутної форми. Лицевий бік прикрашений зображенням грифона та дракона. Кутова частина прикрашена зображенням грифона. Румпа коробкова, з крайовим рубчиком. Глина пісочного кольору. Теракота. Зовні забілена. На зламі глина сірого кольору. Розміри фронтальної частини: 23,0 x 20,0 x 6,0 см. Товщина плитки без врахування висоти рельєфу 0,5-0,6 см. Товщина румпи 0,7-1,0 см. Розміри бокової частини: 23,0 x 10,0 см. Початок - перша третина XVIII ст. Знайдена на місці Кам'янської Січі (с. Республіканець, Бериславський р-н, Херсонська обл., 1974 р.).

НЗХ НДФ-1089(10) - пічна стінна кахля, прямокутної форми, фрагмент. Лицевий бік прикрашений зображенням грифона та дракона. На фрагменті зображено крила грифона. Глина пісочного кольору. Теракота. Зовні забілена. На зламі глина сірого кольору. Розміри фрагмента: 4,0 x 5,6 см ***. Товщина плитки без врахування висоти рельєфу 0,5-0,6 см. Початок - перша третина XVIII ст. Знайдена на місці Кам'янської Січі (с. Республіканець, Бериславський р-н, Херсонська обл., 1974 р.).

НЗХ НДФ-1089(42) - пічна стінна кахля, прямокутної форми, фрагмент. Лицевий бік прикрашений зображенням грифона та дракона. Фрагмент являє собою край плитки з коробковою румпою, з крайовим рубчиком. Глина пісочного кольору. Теракота. Зовні забілена. На зламі глина сірого кольору. Розміри фрагмента: 8,0 x 2,2 x 7,5 см. Товщина плитки без врахування висоти рельєфу 0,5-0,6 см. Товщина румпи 0,7-1,0 см. Початок - перша третина XVIII ст. Знайдена на місці Кам'янської Січі (с. Республіканець, Бериславський р-н, Херсонська обл., 1974 р.).

НЗХ НДФ-1093(9,10) - пічна стінна кахля, прямокутної форми, два склеєних фрагменти. Лицевий бік прикрашений зображенням грифона та дракона. Фрагмент являє собою кут плитки з коробковою румпою, з крайовим рубчиком. Глина пісочного кольору. Теракота. Зовні забілена. На зламі глина сірого кольору. Розміри фрагмента: 12,5 x 10,0 x 6,0 см. Товщина плитки без врахування висоти рельєфу 0,5-0,6 см. Товщина румпи 0,6-1,0 см. Початок - перша третина XVIII ст. Знайдена на місці Кам'янської Січі (с. Республіканець, Бериславський р-н, Херсонська обл., 1974 р.).

НЗХ НДФ-1093(24) - пічна стінна кахля, прямокутної форми, фрагмент. Лицевий бік прикрашений зображенням грифона та дракона. Фрагмент являє собою край плитки з коробковою румпою, з крайовим рубчиком. Глина пісочного кольору. Теракота. Зовні забілена. На зламі глина сірого кольору. Розміри фрагмента: 11,5 x 2,8 x 6,0 см. Товщина плитки без врахування висоти рельєфу 0,5-0,6 см. Товщина румпи 0,7-1,1 см. Початок - перша третина XVIII ст. Знайдена на місці Кам'янської Січі (с. Республіканець, Бериславський р-н, Херсонська обл., 1974 р.).

НЗХ НДФ-1095(1) - пічна стінна кахля, прямокутної форми, фрагмент. Лицевий бік прикрашений зображенням грифона та дракона. На фрагменті видно тіло та крила грифона. Глина пісочного кольору. Теракота. Зовні забілена. На зламі глина сірого кольору. Розміри фрагмента: 11,6 x 7,4 см ***. Товщина плитки без врахування висоти рельєфу 0,5-0,6 см. Початок - перша третина XVIII ст. Знайдена на місці Кам'янської Січі (с. Республіканець, Бериславський р-н, Херсонська обл., 1974 р.).

НЗХ НДФ-1095(2) - пічна стінна кахля, прямокутної форми, фрагмент. Лицевий бік прикрашений зображенням грифона та дракона. Фрагмент являє собою кут плитки з зображенням квітки, та коробкову румпу з крайовим рубчиком. Глина пісочного кольору. Теракота. Зовні забілена. На зламі глина сірого кольору. Розміри фрагмента: 10,5 x 6,6 x 6,0 см. Товщина плитки без врахування висоти рельєфу 0,5-0,6 см. Товщина румпи 0,7-1,0 см. Початок - перша третина XVIII ст. Знайдена на місці Кам'янської Січі (с. Республіканець, Бериславський р-н, Херсонська обл., 1974 р.).

НЗХ НДФ-1095(3) - пічна стінна кахля, прямокутної форми, фрагмент. Лицевий бік прикрашений зображенням грифона та дракона. Фрагмент являє собою кут плитки з зображенням квітки, та коробкову румпу. Глина пісочного кольору. Теракота. Зовні забілена. На зламі глина сірого кольору. Розміри фрагмента: 7,2 x 3,3 x 4,5 см **. Товщина плитки без врахування висоти

чаток - перша третина XVIII ст. Знайдена на місці Кам'янської Січі (с. Республіканець, Бериславський р-н, Херсонська обл., 1974р.).

НЗХ НДФ-13064 - пічна стінна кахля, прямокутної форми, фрагмент. Лицевий бік прикрашений зображенням грифона та дракона. Глина пісочного кольору. Теракота. Зовні забілена. На зламі глина сірого кольору. Розміри фрагмента: 5,0 x 4,5 см ***. Товщина плитки без врахування висоти рельєфу 0,5-0,6 см. Початок - перша третина XVIII ст. Знайдена на місці Кам'янської Січі (с. Республіканець, Бериславський р-н, Херсонська обл., 1974 р.).

НЗХ НДФ-13065 - пічна стінна кахля, прямокутної форми, фрагмент. Лицевий бік прикрашений зображенням грифона та дракона. На фрагменті представлено тільки дракона. Глина пісочного кольору. Теракота. Зовні забілена. На зламі глина сірого кольору. Розміри фрагмента: 11,0 x 9,1 см ***. Товщина плитки без врахування висоти рельєфу 0,5-0,6 см. Початок - перша третина XVIII ст. Знайдена на місці Кам'янської Січі (с. Республіканець, Бериславський р-н, Херсонська обл., 1974 р.).

НЗХ НДФ-13066 - пічна стінна кахля, прямокутної форми, три склеєних фрагмента. Лицевий бік прикрашений зображенням грифона та дракона. На фрагменті представлено зображення квітки, що розкинулась під ногами тварин. Глина пісочного кольору. Теракота. Зовні забілена. На зламі глина сірого кольору. Розміри фрагмента: 7,3 x 11,6 см ***. Товщина плитки без врахування висоти рельєфу 0,5-0,6 см. Початок - перша третина XVIII ст. Знайдена на місці Кам'янської Січі (с. Республіканець, Бериславський р-н, Херсонська обл., 1974 р.).

НЗХ НДФ-13067 - пічна стінна кахля, прямокутної форми, фрагмент. Лицевий бік прикрашений зображенням грифона та дракона. Глина пісочного кольору. Теракота. Зовні забілена. Розміри фрагмента: 9,2 x 6,0 см ***. Товщина плитки без врахування висоти рельєфу - 0,6 см. Початок - перша третина XVIII ст. Знайдена на місці Кам'янської Січі (с. Республіканець, Бериславський р-н, Херсонська обл., 1974 р.).

НЗХ НДФ-13068 - пічна стінна кахля, прямокутної форми, фрагмент. Лицевий бік прикрашений зображенням грифона та дракона. На фрагменті представлено морду грифона. Глина пісочного кольору. Теракота. Зовні забілена. На зламі глина сірого кольору. Розміри фрагмента: 5,0 x 4,0 см ***. Товщина плитки без врахування висоти рельєфу 0,5-0,6 см. Початок - перша третина XVIII ст. Знайдена на місці Кам'янської Січі (с. Республіканець, Бериславський р-н, Херсонська обл., 1974 р.).

НЗХ НДФ-13069 - пічна стінна кахля, прямокутної форми, фрагмент. Лицевий бік прикрашений зображенням грифона та дракона. На фрагменті представлено лапи дракона. Глина пісочного кольору. Теракота. Зовні забілена. На зламі глина сірого кольору. Розміри фрагмента: 6,0 x 7,5 см ***. Товщина плитки без врахування висоти рельєфу 0,5-0,6 см. Початок - перша третина XVIII ст. Знайдена на місці Кам'янської Січі (с. Республіканець, Бериславський р-н, Херсонська обл., 1974 р.).

НЗХ НДФ-13070 - пічна стінна кахля, прямокутної форми, фрагмент. Лицевий бік прикрашений зображенням грифона та дракона. На фрагменті представлено тіло дракона. Глина пісочного кольору. Теракота. Зовні забілена. На зламі глина сірого кольору. Розміри фрагмента: 9,0 x 7,4 см ***. Товщина плитки без врахування висоти рельєфу 0,5-0,6 см. Початок - перша третина XVIII ст. Знайдена на місці Кам'янської Січі (с. Республіканець, Бериславський р-н, Херсонська обл., 1974 р.).

НЗХ НДФ-13071 - пічна стінна кахля, прямокутної форми, фрагмент. Лицевий бік прикрашений зображенням грифона та дракона. На фрагменті представлено лапи дракона. Глина пісочного кольору. Теракота. Зовні забілена. На зламі глина сірого кольору. Розміри фрагмента: 3,8 x 7,4 см ***. Товщина плитки без врахування висоти рельєфу 0,5-0,6 см. Початок - перша третина XVIII ст. Знайдена на місці Кам'янської Січі (с. Республіканець, Бериславський р-н, Херсонська обл., 1974 р.).

НЗХ НДФ-13072 - пічна стінна кахля, прямокутної форми, фрагмент. Лицевий бік прикрашений зображенням грифона та дракона. Глина пісочного кольору. Теракота. Зовні забілена. На зламі глина сірого кольору. Розміри фрагмента: 4,4 x 2,1 см ***. Товщина плитки без врахування висоти рельєфу 0,5-0,6 см. Початок - перша третина XVIII ст. Знайдена на місці Кам'янської Січі (с. Республіканець, Бериславський р-н, Херсонська обл., 1974 р.).

НЗХ НДФ-13073 - пічна стінна кахля, прямокутної форми, фрагмент. Лицевий бік прикрашений зображенням грифона та дракона. Глина пісочного кольору. Теракота. Зовні забілена. На зламі глина сірого кольору. Розміри фрагмента: 5,0 x 5,5 см ***. Товщина плитки без врахування висоти рельєфу 0,5-0,6 см. Початок - перша третина XVIII ст. Знайдена на місці Кам'янської Січі (с. Республіканець, Бериславський р-н, Херсонська обл., 1974 р.).

НЗХ НДФ-13074 - пічна стінна кахля, прямокутної форми, фрагмент. Лицевий бік прикрашений зображенням грифона та дракона. На фрагменті представлено крило грифона. Глина пісочного кольору. Теракота. Зовні забілена. На зламі глина сірого кольору. Розміри фрагмента: 5,5 x 2,8 см ***. Товщина плитки без врахування висоти рельєфу 0,5-0,6 см. Початок - перша третина XVIII ст. Знайдена на місці Кам'янської Січі (с. Республіканець, Бериславський р-н, Херсонська обл., 1974 р.).

НЗХ НДФ-13075 - пічна стінна кахля, прямокутної форми, фрагмент. Лицевий бік прикрашений зображенням грифона та дракона. Глина пісочного кольору. Теракота. Зовні забілена. На зламі глина сірого кольору. Розміри фрагмента: 3,8 x 3,3 см ***. Товщина плитки без врахування висоти рельєфу 0,5-0,6 см. Початок - перша третина XVIII ст. Знайдена на місці Кам'янської Січі (с. Республіканець, Бериславський р-н, Херсонська обл., 1974 р.).

НЗХ НДФ-13076 - пічна стінна кахля, прямокутної форми, фрагмент. Лицевий бік прикрашений зображенням грифона та дракона. Фрагмент являє собою край плитки з зображенням крила грифона, та коробкову румпу з крайовим рубчиком. Глина пісочного кольору. Теракота. Зовні забілена. На зламі глина сірого кольору. На зламі глина сірого кольору. Розміри фрагмента: 4,6 x 3,2 x 7,0 см. Товщина плитки без врахування висоти рельєфу 0,5-0,6 см. Товщина румпи 0,7-1,1 см. Початок - перша третина XVIII ст. Знайдена на місці Кам'янської Січі (с. Республіканець, Бериславський р-н, Херсонська обл., 1974 р.).

НЗХ НДФ-13077 - пічна стінна кахля, прямокутної форми, фрагмент. Лицевий бік прикрашений зображенням грифона та дракона. Глина пісочного кольору. Теракота. Зовні забілена. На зламі глина сірого кольору. Розміри фрагмента: 5,5 x 4,4 см ***. Товщина плитки без врахування висоти рельєфу 0,5-0,6 см. Початок - перша третина XVIII ст. Знайдена на місці Кам'янської Січі (с. Республіканець, Бериславський р-н, Херсонська обл., 1974 р.).

НЗХ НДФ-13078 - пічна стінна кахля, прямокутної форми, фрагмент. Лицевий бік прикрашений зображенням грифона та дракона. Глина пісочного кольору. Теракота. Зовні забілена. На зламі глина сірого кольору. Розміри фрагмента: 4,8 x 2,1 см ***. Товщина плитки без врахування висоти рельєфу 0,5-0,6 см. Початок - перша третина XVIII ст. Знайдена на місці Кам'янської Січі (с. Республіканець, Бериславський р-н, Херсонська обл., 1974 р.).

НЗХ НДФ-13079 - пічна стінна кахля, прямокутної форми, фрагмент. Лицевий бік прикрашений зображенням грифона та дракона. На фрагменті представлено тіло дракона. Глина пісочного кольору. Теракота. Зовні забілена. На зламі глина сірого кольору. Розміри фрагмента: 11,0 x 7,4 см ***. Товщина плитки без врахування висоти рельєфу 0,5-0,6 см. Початок - перша третина XVIII ст. Знайдена на місці Кам'янської Січі (с. Республіканець, Бериславський р-н, Херсонська обл., 1974 р.).

НЗХ НДФ-13080 - пічна стінна кахля, прямокутної форми, фрагмент. Лицевий бік прикрашений зображенням грифона та дракона. Глина пісочного кольору. Теракота. Зовні забілена. На зламі глина сірого кольору. Розміри фрагмента: 5,6 x 4,1 см ***. Товщина плитки без врахування висоти рельєфу 0,5-0,6 см. Початок - перша третина XVIII ст. Знайдена на місці Кам'янської Січі (с. Республіканець, Бериславський р-н, Херсонська обл., 1974 р.).

НЗХ НДФ-13081 - пічна стінна кахля, прямокутної форми, фрагмент. Лицевий бік прикрашений зображенням грифона та дракона. Румпа коробкова. Глина пісочного кольору. Теракота. Зовні забілена. На зламі глина сірого кольору. Розміри фрагмента: 6,5 x 1,8 x 4,6 см**. Товщина плитки без врахування висоти рельєфу 0,5-0,6 см. Товщина румпи 0,6-0,8 см. Початок - перша третина XVIII ст. Знайдена на місці Кам'янської Січі (с. Республіканець, Бериславський р-н, Херсонська обл., 1974 р.).

НЗХ НДФ-13082 - пічна стінна кахля, прямокутної форми, фрагмент. Лицевий бік прикрашений зображенням грифона та дракона. Глина пісочного кольору. Теракота. Зовні забілена. На зламі глина сірого кольору. Розміри фрагмента: 5,0 x 6,8 см***. Товщина плитки без врахування висоти рельєфу 0,5-0,6 см. Початок - перша третина XVIII ст. Знайдена на місці Кам'янської Січі (с. Республіканець, Бериславський р-н, Херсонська обл., 1974 р.).

НЗХ НДФ-13083 - пічна стінна кахля, прямокутної форми, фрагмент. Лицевий бік прикрашений зображенням грифона та дракона. Фрагмент являє собою кут плитки з зображенням крила грифона, та коробкову румпу. Глина пісочного кольору. Теракота. Зовні забілена. На зламі глина сірого кольору. Розміри фрагмента: 6,0 x 5,0 x 3,0 см**. Товщина плитки без врахування висоти рельєфу 0,5-0,6 см. Початок - перша третина XVIII ст. Знайдена на місці Кам'янської Січі (с. Республіканець, Бериславський р-н, Херсонська обл., 1974 р.).

НЗХ НДФ-13084 - пічна стінна кахля, прямокутної форми, два склеєних фрагменти. Лицевий бік прикрашений зображенням грифона та дракона. На фрагменті представлено тіло дракона. Глина пісочного кольору. Теракота. Зовні забілена. На зламі глина сірого кольору. Розміри фрагмента: 7,5 x 9,0 см***. Товщина плитки без врахування висоти рельєфу 0,5-0,6 см. Початок - перша третина XVIII ст. Знайдена на місці Кам'янської Січі (с. Республіканець, Бериславський р-н, Херсонська обл., 1974р.).

НЗХ НДФ-13085 - пічна стінна кахля, прямокутної форми, фрагмент. Лицевий бік прикрашений зображенням грифона та дракона. Фрагмент являє собою край плитки з коробковою румпою. Глина пісочного кольору. Теракота. Зовні забілена. На зламі глина сірого кольору. Розміри фрагмента: 2,0 x 8,5 x 5,0 см**. Товщина плитки без врахування висоти рельєфу 0,5-0,6 см. Товщина румпи 0,6-0,9 см. Початок - перша третина XVIII ст. Знайдена на місці Кам'янської Січі (с. Республіканець, Бериславський р-н, Херсонська обл., 1974 р.).

НЗХ НДФ-13086 - пічна стінна кахля, прямокутної форми, фрагмент. Лицевий бік прикрашений зображенням грифона та дракона. На фрагменті видно лапи дракона. Глина пісочного кольору. Теракота. Зовні забілена. На зламі глина сірого кольору. Розміри фрагмента: 7,8 x 7,0 см***. Товщина плитки без врахування висоти рельєфу 0,5-0,6 см. Початок - перша третина XVIII ст. Знайдена на місці Кам'янської Січі (с. Республіканець, Бериславський р-н, Херсонська обл., 1974 р.).

НЗХ НДФ-13087 - пічна стінна кахля, прямокутної форми, фрагмент. Лицевий бік прикрашений зображенням грифона та дракона. Фрагмент являє собою край плитки з коробковою румпою. Глина пісочного кольору. Теракота. Зовні забілена. Розміри фрагмента: 8,9 x 1,4 x 6,7 см**. Товщина плитки без врахування висоти рельєфу 0,5-0,6 см. Товщина румпи 0,6-0,7 см. Початок - перша третина XVIII ст. Знайдена на місці Кам'янської Січі (с. Республіканець, Бериславський р-н, Херсонська обл., 1974 р.).

НЗХ НДФ-13088 - пічна стінна кахля, прямокутної форми, фрагмент. Лицевий бік прикрашений зображенням грифона та дракона. Фрагмент являє собою край плитки з коробковою румпою. Глина пісочного кольору. Теракота. Зовні забілена. На зламі глина сірого кольору. Розміри фрагмента: 7,0 x 5,6 x 6,4 см**. Товщина плитки без врахування висоти рельєфу 0,5-0,6 см. Товщина румпи 0,6-0,8 см. Початок - перша третина XVIII ст. Знайдена на місці Кам'янської Січі (с. Республіканець, Бериславський р-н, Херсонська обл., 1974 р.).

НЗХ НДФ-13089 - пічна стінна кахля, прямокутної форми, фрагмент. Лицевий бік прикрашений зображенням грифона та дракона. На фрагменті видно частину тіла дракона.

Глина пісочного кольору. Теракота. Зовні забілена. На зламі глина сірого кольору. Розміри фрагмента: 11,0 x 7,6 см ***. Товщина плитки без врахування висоти рельєфу 0,5-0,6 см. Початок - перша третина XVIII ст. Знайдена на місці Кам'янської Січі (с. Республіканець, Бериславський р-н, Херсонська обл., 1974 р.).

НЗХ НДФ-13090 - пічна стінна кахля, прямокутної форми, фрагмент. Лицевий бік прикрашений зображенням грифона та дракона. На фрагменті видно голову дракона. Глина пісочного кольору. Теракота. Зовні забілена. На зламі глина сірого кольору. Розміри фрагмента: 7,5 x 6,5 см ***. Товщина плитки без врахування висоти рельєфу 0,5-0,6 см. Початок - перша третина XVIII ст. Знайдена на місці Кам'янської Січі (с. Республіканець, Бериславський р-н, Херсонська обл., 1974 р.).

НЗХ НДФ-13091 - пічна стінна кахля, прямокутної форми, фрагмент. Лицевий бік прикрашений зображенням грифона та дракона. Фрагмент являє собою край плитки з коробковою румпою. Глина пісочного кольору. Теракота. Зовні забілена. На зламі глина сірого кольору. Розміри фрагмента: 7,2 x 2,0 x 4,5 см **. Товщина плитки без врахування висоти рельєфу 0,5-0,6 см. Товщина румпи 0,6-0,7 см. Початок - перша третина XVIII ст. Знайдена на місці Кам'янської Січі (с. Республіканець, Бериславський р-н, Херсонська обл., 1974 р.).

НЗХ НДФ-13092 - пічна стінна кахля, прямокутної форми, фрагмент. Лицевий бік прикрашений зображенням грифона та дракона. На фрагменті видно тіло грифона. Глина пісочного кольору. Теракота. Зовні забілена. На зламі глина сірого кольору. Розміри фрагмента: 11,6 x 5,9 см ***. Товщина плитки без врахування висоти рельєфу 0,5-0,6 см. Початок - перша третина XVIII ст. Знайдена на місці Кам'янської Січі (с. Республіканець, Бериславський р-н, Херсонська обл., 1974 р.).

НЗХ НДФ-13093 - пічна стінна кахля, прямокутної форми, фрагмент. Лицевий бік прикрашений зображенням грифона та дракона. Фрагмент являє собою край плитки з коробковою румпою, з крайовим рубчиком. Глина пісочного кольору. Теракота. Зовні забілена. На зламі глина сірого кольору. Розміри фрагмента: 6,0 x 2,8 x 5,5 см. Товщина плитки без врахування висоти рельєфу 0,5-0,6 см. Товщина румпи 0,7-1,0 см. Початок - перша третина XVIII ст. Знайдена на місці Кам'янської Січі (с. Республіканець, Бериславський р-н, Херсонська обл., 1974 р.).

НЗХ НДФ-13094 - пічна стінна кахля, прямокутної форми, фрагмент. Лицевий бік прикрашений зображенням грифона та дракона. На фрагменті видно тіло грифона. Глина пісочного кольору. Теракота. Зовні забілена. На зламі глина сірого кольору. Розміри фрагмента: 7,8 x 7,0 см ***. Товщина плитки без врахування висоти рельєфу 0,5-0,6 см. Початок - перша третина XVIII ст. Знайдена на місці Кам'янської Січі (с. Республіканець, Бериславський р-н, Херсонська обл., 1974 р.).

НЗХ НДФ-13095 - пічна стінна кахля, прямокутної форми, фрагмент. Лицевий бік прикрашений зображенням грифона та дракона. Глина пісочного кольору. Теракота. Зовні забілена. На зламі глина сірого кольору. Розміри фрагмента: 6,4 x 9,0 см ***. Товщина плитки без врахування висоти рельєфу 0,5-0,6 см. Початок - перша третина XVIII ст. Знайдена на місці Кам'янської Січі (с. Республіканець, Бериславський р-н, Херсонська обл., 1974 р.).

НЗХ НДФ-13096 - пічна стінна кахля, прямокутної форми, фрагмент. Лицевий бік прикрашений зображенням грифона та дракона. Фрагмент являє собою кут плитки з зображенням голови і крила грифона, та коробкову румпу з крайовим рубчиком. Глина пісочного кольору. Теракота. Зовні забілена. На зламі глина сірого кольору. Розміри фрагмента: 13,0 x 11,0 x 6,8 см. Товщина плитки без врахування висоти рельєфу 0,5-0,6 см. Товщина румпи 0,7-1,0 см. Початок - перша третина XVIII ст. Знайдена на місці Кам'янської Січі (с. Республіканець, Бериславський р-н, Херсонська обл., 1974 р.).

НЗХ НДФ-13097 - пічна стінна кахля, прямокутної форми, фрагмент. Лицевий бік прикрашений зображенням грифона та дракона. Глина пісочного кольору. Теракота. Зовні забілена. На зламі глина сірого кольору. Розміри фрагмента: 5,1 x 7,0 см ***. Товщина плитки без врахування

висоти рельєфу 0,5-0,6 см. Початок - перша третина XVIII ст. Знайдена на місці Кам'янської Січі (с. Республіканець, Бериславський р-н, Херсонська обл., 1974 р.).

НЗХ НДФ-13098 - пічна стінна кахля, прямокутної форми, фрагмент. Лицевий бік прикрашений зображенням грифона та дракона. На фрагменті видно голову та тулово дракона і грифона. Румпа коробкова з крайовим рубчиком. Глина пісочного кольору. Теракота. Зовні забілена. На зламі глина сірого кольору. Розміри фрагмента: 10,0 x 20,0 x 6,0 см. Товщина плитки без врахування висоти рельєфу 0,5-0,6 см. Товщина румпи 0,6-1,0 см. Початок - перша третина XVIII ст. Знайдена на місці Кам'янської Січі (с. Республіканець, Бериславський р-н, Херсонська обл., 1974 р.).

НЗХ НДФ-13099 - пічна стінна кахля, прямокутної форми, фрагмент. Лицевий бік прикрашений зображенням грифона та дракона. Фрагмент являє собою кут кахлі з коробковою румпою, з крайовим рубчиком. Глина пісочного кольору. Теракота. Зовні забілена. На зламі глина сірого кольору. Розміри фрагмента: 7,5 x 4,5 x 6,5 см. Товщина плитки без врахування висоти рельєфу 0,5-0,6 см. Товщина румпи 0,6-0,9 см. Початок - перша третина XVIII ст. Знайдена на місці Кам'янської Січі (с. Республіканець, Бериславський р-н, Херсонська обл., 1974 р.).

НЗХ НДФ-13100 - пічна стінна кахля, прямокутної форми, фрагмент. Лицевий бік прикрашений зображенням грифона та дракона. Фрагмент являє собою кут плитки з зображенням квітки, та коробкову румпу з крайовим рубчиком. Глина пісочного кольору. Теракота. Зовні забілена. На зламі глина сірого кольору. Розміри фрагмента: 11,0 x 9,3 x 7,8 см. Товщина плитки без врахування висоти рельєфу 0,5-0,6 см. Товщина румпи 0,7-1,0 см. Початок - перша третина XVIII ст. Знайдена на місці Кам'янської Січі (с. Республіканець, Бериславський р-н, Херсонська обл., 1974 р.).

НЗХ НДФ-13101 - пічна стінна кахля, прямокутної форми, фрагмент. Лицевий бік прикрашений зображенням грифона та дракона. Фрагмент являє собою край плитки з зображенням тіла грифона та коробкову румпу з крайовим рубчиком. Глина пісочного кольору. Теракота. Зовні забілена. На зламі глина сірого кольору. Розміри фрагмента: 13,5 x 4,9 x 6,4 см. Товщина плитки без врахування висоти рельєфу 0,5-0,6 см. Товщина румпи 0,7-1,1 см. Початок - перша третина XVIII ст. Знайдена на місці Кам'янської Січі (с. Республіканець, Бериславський р-н, Херсонська обл., 1974 р.).

НЗХ НДФ-13102 - пічна стінна кахля, прямокутної форми, фрагмент. Лицевий бік прикрашений зображенням грифона та дракона. Фрагмент являє собою кут плитки з зображенням голови дракона, та коробкову румпу з крайовим рубчиком. Глина пісочного кольору. Теракота. Зовні забілена. На зламі глина сірого кольору. Розміри фрагмента: 11,0 x 7,0 x 5,5 см. Товщина плитки без врахування висоти рельєфу 0,5-0,6 см. Товщина румпи 0,6-0,9 см. Початок - перша третина XVIII ст. Знайдена на місці Кам'янської Січі (с. Республіканець, Бериславський р-н, Херсонська обл., 1974 р.).

НЗХ НДФ-13103 - пічна стінна кахля, прямокутної форми, фрагмент. Лицевий бік прикрашений зображенням грифона та дракона. Фрагмент являє собою кут плитки з зображенням голови дракона, та коробкову румпу з крайовим рубчиком. Глина пісочного кольору. Теракота. Зовні забілена. На зламі глина сірого кольору. Розміри фрагмента: 11,0 x 9,3 x 7,8 см. Товщина плитки без врахування висоти рельєфу 0,5-0,6 см. Товщина румпи 0,7-1,1 см. Початок - перша третина XVIII ст. Знайдена на місці Кам'янської Січі (с. Республіканець, Бериславський р-н, Херсонська обл., 1974 р.).

НЗХ НДФ-13104 - пічна стінна кахля, прямокутної форми, фрагмент. Лицевий бік прикрашений зображенням грифона та дракона. Фрагмент являє собою кут плитки з зображенням квітки, та коробкову румпу з крайовим рубчиком. Глина пісочного кольору. Теракота. Зовні забілена. На зламі глина сірого кольору. Розміри фрагмента: 8,5 x 10,0 x 6,5 см. Товщина плитки без врахування висоти рельєфу 0,5-0,6 см. Товщина румпи 0,7-1,0 см. Початок - перша третина XVIII ст. Знайдена на місці Кам'янської Січі (с. Республіканець, Бериславський р-н, Херсонська обл., 1974 р.).

НЗХ НДФ-13313(7) - пічна стінна кахля, прямокутної форми, фрагмент. Лицевий бік прикрашений зображенням грифона та дракона. Глина пісочного кольору. Теракота. Зовні забілена. На зламі глина сірого кольору. Розміри фрагмента: 5,0 x 3,2 см ***. Товщина плитки без врахування висоти рельєфу 0,5-0,6 см. Початок - перша третина XVIII ст. Знайдена на місці Кам'янської Січі (с. Республіканець, Бериславський р-н, Херсонська обл., 1991 р.).

НЗХ НДФ-13313(10) - пічна стінна кутова кахля, прямокутної форми, фрагмент. Лицевий бік прикрашений зображенням грифона та дракона. На фрагменті подано фронтальну та кутову частину кахлі з зображенням грифона, та коробкову румпу. Глина пісочного кольору. Теракота. Зовні забілена. Розміри фронтального боку: 15,5 x 3,5 см. Товщина плитки без врахування висоти рельєфу 0,5-0,6 см. Розміри кутового боку: 15,5 x 7,5 x 2,1 см **. Товщина румпи 0,5-0,7 см. Початок - перша третина XVIII ст. Знайдена на місці Кам'янської Січі (с. Республіканець, Бериславський р-н, Херсонська обл., 1991 р.).

НЗХ НДФ-13345 - пічна стінна кахля, прямокутної форми, розвал з вісімнадцяти фрагментів. Лицевий бік прикрашений зображенням грифона та чорта. На фрагменті зображено квітку та лапи тварин. Румпа коробкова з крайовим рубчиком. Глина пісочного кольору. Теракота. Зовні забілена. На зламі глина сірого кольору. Розміри фрагмента: 17,5 x 20,0 x 6,5 см. Товщина плитки без врахування висоти рельєфу 0,5-0,6 см. Товщина румпи 0,6-0,9 см. Початок - перша третина XVIII ст. Знайдена на місці Кам'янської Січі (с. Республіканець, Бериславський р-н, Херсонська обл., 1974 р.).

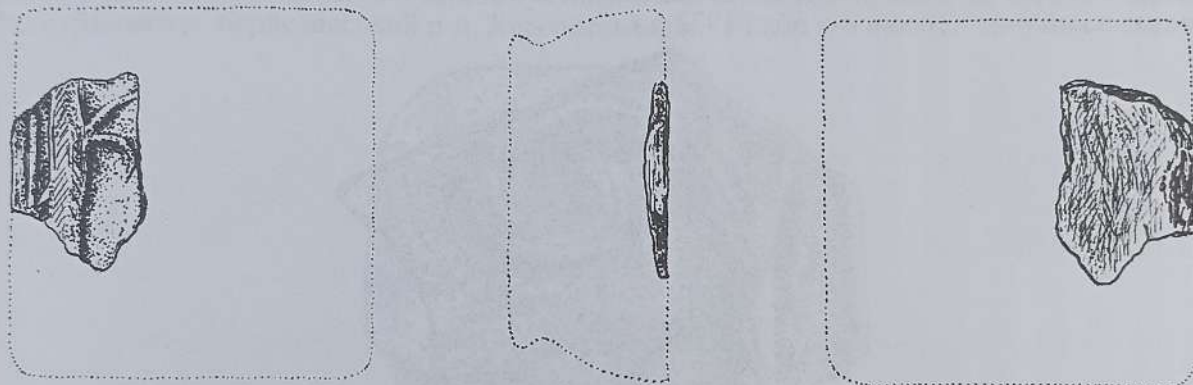

НЗХ 1376/КС-180 - пічна стінна кахля, прямокутної форми, фрагмент. На фрагменті представлено тулово і лапи тварини. Глина пісочного кольору. Теракота. На зламі глина пісочно-сірого кольору. Розміри фрагмента: 9,5 x 5,3 см ***. Товщина плитки без врахування висоти рельєфу 0,5-0,7 см. Початок - перша третина XVIII ст. Знайдена на місці Кам'янської Січі (с. Республіканець, Бериславський р-н, Херсонська обл., 1972 р.).

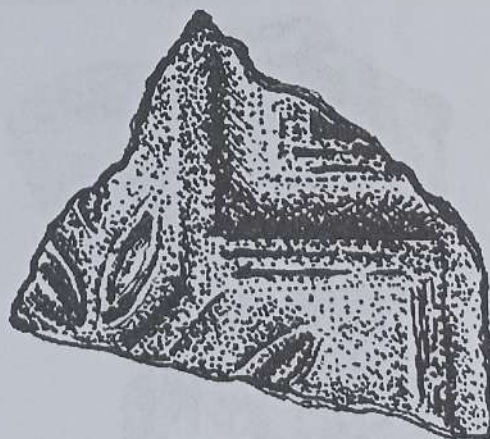

НЗХ 1378/КС-182 - пічна стінна кахля, прямокутної форми, фрагмент. На фрагменті видно елементи рослинно-геометричного орнаменту. Глина червоного кольору. Теракота. На зламі глина темно-коричневого кольору. Розміри фрагмента: 7,8 x 5,2 см ***. Товщина плитки без врахування висоти рельєфу 0,5-0,6 см. Початок - перша третина XVIII ст. Знайдена на місці Кам'янської Січі (с. Республіканець, Бериславський р-н, Херсонська обл., 1972 р.).

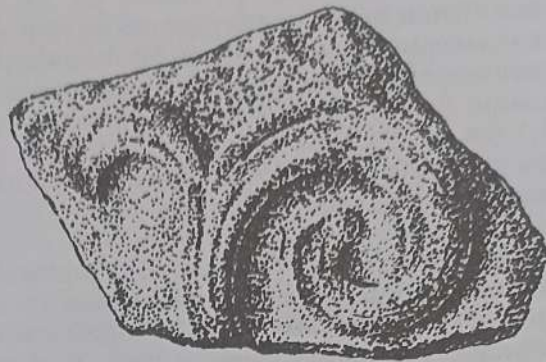

НЗХ 1393/КС-193(7) - пічна стінна кахля, прямокутної форми, фрагмент. На фрагменті видно елементи рослинного орнаменту. Глина сірого кольору. Теракота. На зламі глина сірого кольору. Розміри фрагмента: 6,2 x 4,5 см ***. Товщина плитки без врахування висоти рельєфу 0,5-0,6 см. Початок - перша третина XVIII ст. Знайдена на місці Кам'янської Січі (с. Республіканець, Бериславський р-н, Херсонська обл., 1972 р.).

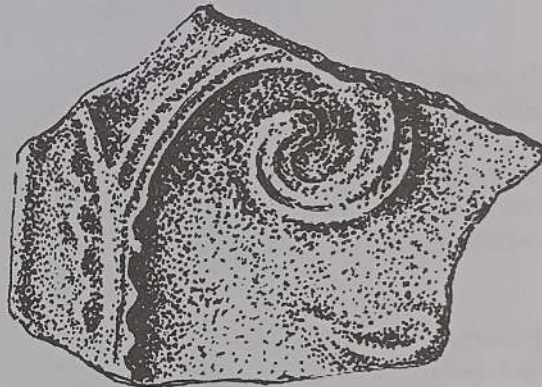

НЗХ 1393/КС-193(8) - пічна стінна кахля, прямокутної форми, фрагмент. На фрагменті видно елементи рослинного орнаменту. Глина червоного кольору. Теракота. На зламі глина коричневого кольору. Розміри фрагмента: 7,0 x 6,2 см ***. Товщина плитки без врахування висоти рельєфу 0,5- 0,7 см. Початок - перша третина XVIII ст. Знайдена на місці Кам'янської Січі (с. Республіканець, Бериславський р-н, Херсонська обл., 1972 р.).

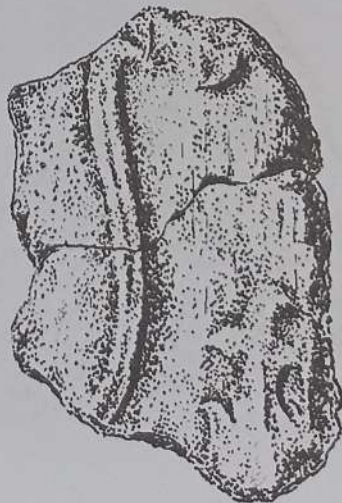

НЗХ 1393/КС-193(9,10) - пічна стінна кахля, прямокутної форми, два склеєних фрагменти. На фрагменті видно елементи рослинного орнаменту. Глина сірого кольору. Теракота. На зламі глина сірого кольору. Розміри фрагмента: 8,0 x 5,5 см ***. Товщина плитки без врахування висоти рельєфу 0,5-0,6 см. Початок - перша третина XVIII ст. Знайдена на місці Кам'янської Січі (с. Республіканець, Бериславський р-н, Херсонська обл., 1972 р.).

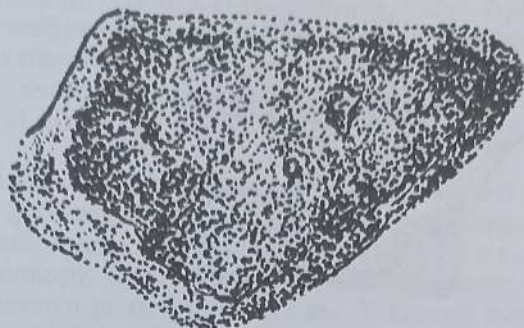

НЗХ 1394/КС-194(1) - пічна стінна кахля, прямокутної форми, фрагмент. Без орнаменту. Румпа коробкова. Глина пісочного кольору. Зовні вкрита темно-зеленою поливою. На зламі глина жовтого кольору. Розміри фрагмента: 4,4 x 4,0 x 4,5 см **. Товщина плитки 0,6-0,7 см. Товщина румпи 0,6 см. Початок - перша третина XVIII ст. Знайдена на місці Кам'янської Січі (с. Республіканець, Бериславський р-н, Херсонська обл., 1972 р.).

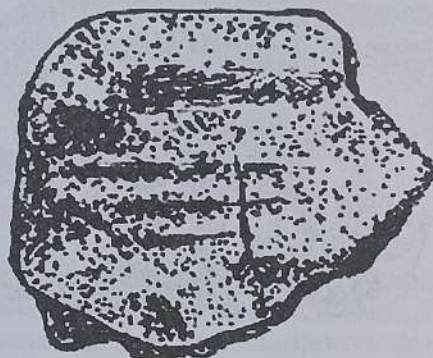

НЗХ 1393/КС-194(2) - пічна стінна кахля, прямокутної форми, фрагмент. На фрагменті видно елементи геометрично-рослинного орнаменту. Румпа коробкова. Глина червоного кольору. Зовні вкрита світло-зеленою поливою. На зламі глина сіро-коричневого кольору. Розміри фрагмента: 2,8 x 3,5 x 3,2 см **. Товщина плитки без врахування висоти рельєфу 0,6 см. Товщина румпи 0,6-0,7 см. Початок - перша третина XVIII ст. Знайдена на місці Кам'янської Січі (с. Республіканець, Бериславський р-н, Херсонська обл., 1972 р.).

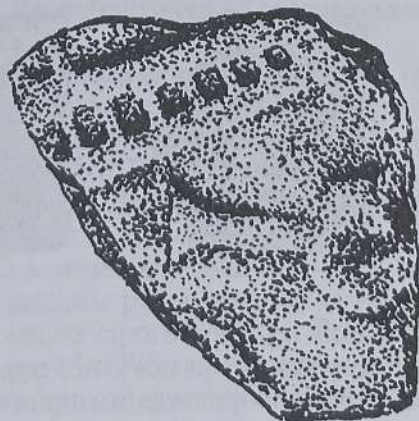

НЗХ НДФ-1086(7) - пічна стінна кахля, прямокутної форми, фрагмент. На фрагменті видно елементи геометрично-рослинного орнаменту. Глина червоного кольору. На зламі глина коричневого кольору. Розміри фрагмента: 4,2 x 4,2 см ***. Товщина плитки без врахування висоти рельєфу 0,5-0,7 см. Початок - перша третина XVIII ст. Знайдена на місці Кам'янської Січі (с. Республіканець, Бериславський р-н, Херсонська обл., 1972 р.).

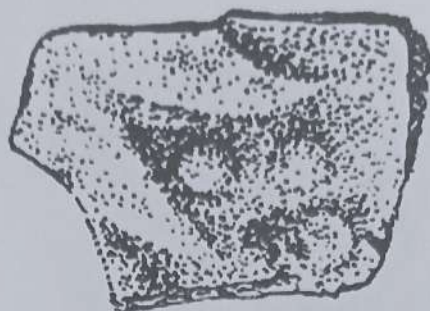

НЗХ НДФ-1087(2) - пічна стінна кахля, прямокутної форми, фрагмент. На фрагменті видно елементи рослинного орнаменту. Глина червоного кольору. Теракота. Зовні забілена. На зламі глина темно-червоного кольору. Розміри фрагмента: 4,4 x 2,7 см ***. Товщина плитки без врахування висоти рельєфу 0,5-0,6 см. Початок - перша третина XVIII ст. Знайдена на місці Кам'янської Січі (с. Республіканець, Бериславський р-н, Херсонська обл., 1972 р.).

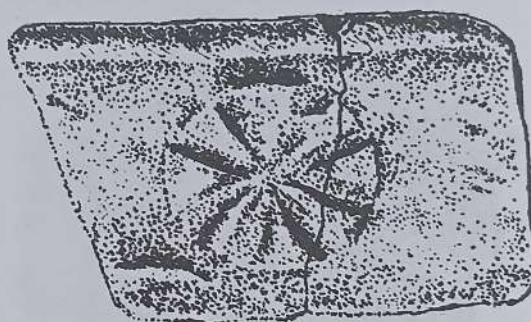

НЗХ НДФ-1087(4) - пічна стінна кахля, прямокутної форми, фрагмент. На фрагменті видно елементи рослинного орнаменту: восьмипелюсткова квітка. Румпа коробкова. Глина пісочного кольору. Теракота. На зламі глина сірого кольору. Розміри фрагмента: 8,0 x 4,5 x 2,4 см **. Товщина плитки без врахування висоти рельєфу 0,5-0,7 см. Товщина румпи 0,5-0,7 см. Початок - перша третина XVIII ст. Знайдена на місці Кам'янської Січі (с. Республіканець, Бериславський р-н, Херсонська обл., 1972 р.).

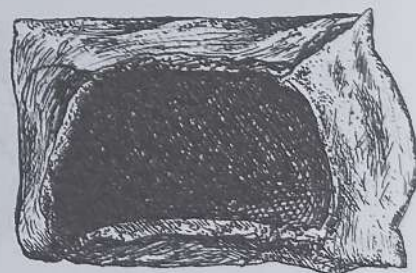
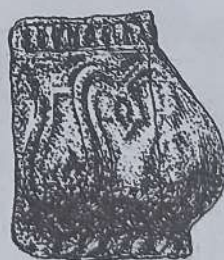

НЗХ 1926/КС-305 - пічна поясова кутова кахля, прямокутної форми. Лицевий бік фронтальної та кутової частини прикрашений симетричним рельєфним орнаментом у вигляді "лір". Рум-

па коробкова. Глина пісочного кольору. Теракота. Зовні забілена. На зламі глина сірого кольору. Розміри фронтальної частини: 10,5 x 16,0 x 6,0 см. Товщина плитки без врахування висоти рельєфу 0,5-0,7 см. Товщина румпи 0,7-1,1 см. Розміри кутової частини: 10,5 x 8,0 x 6,0 см. Початок - перша третина XVIII ст. Знайдена на місці Кам'янської Січі (с. Республіканець, Бериславський р-н, Херсонська обл., 1974 р.).

НЗХ 1927/КС-306 - пічна поясова фронтальна кахля, прямокутної форми. Лицевий бік прикрашений симетричним рельєфним орнаментом у вигляді "лір". Румпа коробкова. Глина пісочного кольору. Теракота. Зовні забілена. На зламі глина сірого кольору. Розміри: 10,5 x 16,0 x 6,0 см. Товщина плитки без врахування висоти рельєфу 0,5-0,7 см. Товщина румпи 0,7-1,1 см. Початок - перша третина XVIII ст. Знайдена на місці Кам'янської Січі (с. Республіканець, Бериславський р-н, Херсонська обл., 1974 р.).

НЗХ 1928/КС-307 - пічна поясова кутова кахля, прямокутної форми, розвал склеєний з п'яти фрагментів. Лицевий бік фронтальної та кутової частини прикрашений симетричним рельєфним орнаментом у вигляді "лір". Румпа коробкова. Глина пісочного кольору. Теракота. Зовні забілена. На зламі глина сірого кольору. Розміри фронтальної частини: 10,5 x 16,0 x 6,0 см. Товщина плитки без врахування висоти рельєфу 0,5-0,7 см. Товщина румпи 0,7-1,2 см. Розміри кутової частини: 10,5 x 8,0 x 6,0 см. Початок - перша третина XVIII ст. Знайдена на місці Кам'янської Січі (с. Республіканець, Бериславський р-н, Херсонська обл., 1974 р.).



НЗХ 1930/КС-309 - пічна поясова фронтальна кахля, прямокутної форми. Лицевий бік прикрашений симетричним рельєфним орнаментом у вигляді "лір". Румпа коробкова. Глина пісочного кольору. Теракота. Зовні забілена. На зламі глина сірого кольору. Розміри: 10,5 x 16,0 x 6,0 см. Товщина плитки без врахування висоти рельєфу 0,5-0,7 см. Товщина румпи 0,7-1,1 см. Початок - перша третина XVIII ст. Знайдена на місці Кам'янської Січі (с. Республіканець, Бериславський р-н, Херсонська обл., 1974 р.).

НЗХ НДФ-1082(1) - пічна поясова фронтальна кахля, прямокутної форми, фрагмент. Лицевий бік прикрашений симетричним рельєфним орнаментом у вигляді "лір". Глина пісочного кольору. Теракота. Зовні забілена. На зламі глина сірого кольору. Розміри: 6,0 x 9,0 см ***. Товщина плитки без врахування висоти рельєфу 0,5-0,7 см. Початок - перша третина XVIII ст. Знайдена на місці Кам'янської Січі (с. Республіканець, Бериславський р-н, Херсонська обл., 1974 р.).

НЗХ НДФ-1082(2) - пічна поясова фронтальна кахля, прямокутної форми, фрагмент. Лицевий бік прикрашений симетричним рельєфним орнаментом у вигляді "лір". Глина пісочного кольору. Теракота. На зламі глина сірого кольору. Розміри: 3,0 x 2,2 см ***. Товщина плитки без врахування висоти рельєфу 0,5-0,7 см. Початок - перша третина XVIII ст. Знайдена на місці Кам'янської Січі (с. Республіканець, Бериславський р-н, Херсонська обл., 1974 р.).

НЗХ НДФ-1082(3) - пічна поясова фронтальна кахля, прямокутної форми, фрагмент. Лицевий бік прикрашений симетричним рельєфним орнаментом у вигляді "лір". Глина пісочного кольору. Теракота. На зламі глина сірого кольору. Розміри: 2,0 x 2,2 см ***. Товщина плитки без врахування висоти рельєфу 0,5-0,7 см. Початок - перша третина XVIII ст. Знайдена на місці Кам'янської Січі (с. Республіканець, Бериславський р-н, Херсонська обл., 1974 р.).

НЗХ НДФ-1082(4) - пічна поясова фронтальна кахля, прямокутної форми, фрагмент. Лицевий бік прикрашений симетричним рельєфним орнаментом у вигляді "лір". Глина пісочного кольору. Теракота. На зламі глина сірого кольору. Розміри: 3,8 x 2,2 см ***. Товщина плитки без врахування висоти рельєфу 0,5-0,7 см. Початок - перша третина XVIII ст. Знайдена на місці Кам'янської Січі (с. Республіканець, Бериславський р-н, Херсонська обл., 1974 р.).

НЗХ НДФ-1082(5) - пічна поясова фронтальна кахля, прямокутної форми, фрагмент. Лицевий бік прикрашений симетричним рельєфним орнаментом у вигляді "лір". Глина пісочного кольору. Теракота. На зламі глина сірого кольору. Розміри: 5,0 x 2,5 см ***. Товщина плитки без врахування висоти рельєфу 0,5-0,7 см. Початок - перша третина XVIII ст. Знайдена на місці Кам'янської Січі (с. Республіканець, Бериславський р-н, Херсонська обл., 1974 р.).

НЗХ НДФ-1082(6) - пічна поясова фронтальна кахля, прямокутної форми, фрагмент. Лицевий бік прикрашений симетричним рельєфним орнаментом у вигляді "лір". Глина пісочного кольору. Теракота. На зламі глина сірого кольору. Розміри: 3,0 x 6,0 см ***. Товщина плитки без врахування висоти рельєфу 0,5-0,7 см. Початок - перша третина XVIII ст. Знайдена на місці Кам'янської Січі (с. Республіканець, Бериславський р-н, Херсонська обл., 1974 р.).

НЗХ НДФ-1082(7) - пічна поясова фронтальна кахля, прямокутної форми, фрагмент. Лицевий бік прикрашений симетричним рельєфним орнаментом у вигляді "лір". Глина пісочного кольору. Теракота. На зламі глина сірого кольору. Розміри: 4,0 x 5,5 см ***. Товщина плитки без врахування висоти рельєфу 0,5-0,7 см. Початок - перша третина XVIII ст. Знайдена на місці Кам'янської Січі (с. Республіканець, Бериславський р-н, Херсонська обл., 1974 р.).

НЗХ НДФ-1082(8,17,18,20,24,27,28) - пічна поясова фронтальна кахля, прямокутної форми, розвал склеєний з восьми фрагментів. Лицевий бік прикрашений симетричним рельєфним орнаментом у вигляді "лір". Румпа коробкова, з незначним крайовим потовщенням. Глина пісочного кольору. Теракота. Зовні обпалена пожежею. На зламі глина темно-сірого кольору. Розміри: 10,5 x 16,0 x 6,0 см. Товщина плитки без врахування висоти рельєфу 0,5-0,7 см. Товщина румпи 0,6-1,1 см. Початок - перша третина XVIII ст. Знайдена на місці Кам'янської Січі (с. Республіканець, Бериславський р-н, Херсонська обл., 1974 р.).

НЗХ НДФ-1082(9) - пічна поясова фронтальна кахля, прямокутної форми, фрагмент. Лицевий бік прикрашений симетричним рельєфним орнаментом у вигляді "лір". Глина пісочного кольору. Теракота. Зовні обпалена пожежею. На зламі глина сірого кольору. Розміри: 4,5 x 4,5 см ***. Товщина плитки без врахування висоти рельєфу 0,5-0,7 см. Початок - перша третина XVIII ст. Знайдена на місці Кам'янської Січі (с. Республіканець, Бериславський р-н, Херсонська обл., 1974 р.).

НЗХ НДФ-1082(10) - пічна поясова фронтальна кахля, прямокутної форми, фрагмент. Лицевий бік прикрашений симетричним рельєфним орнаментом у вигляді "лір". Глина пісочного кольору. Теракота. На зламі глина сірого кольору. Розміри: 4,0 x 2,2 см ***. Товщина плитки без врахування висоти рельєфу 0,5-0,7 см. Початок - перша третина XVIII ст. Знайдена на місці Кам'янської Січі (с. Республіканець, Бериславський р-н, Херсонська обл., 1974 р.).

НЗХ НДФ-1082(11) - пічна поясова фронтальна кахля, прямокутної форми, фрагмент. Лицевий бік прикрашений симетричним рельєфним орнаментом у вигляді "лір". Глина пісочного кольору. Теракота. Зовні забілена. На зламі глина сірого кольору. Розміри: 2,7 x 5,4 см ***. Товщина плитки без врахування висоти рельєфу 0,5-0,7 см. Початок - перша третина XVIII ст. Знайдена на місці Кам'янської Січі (с. Республіканець, Бериславський р-н, Херсонська обл., 1974 р.).

НЗХ НДФ-1082(12) - пічна поясова фронтальна кахля, прямокутної форми, фрагмент. Лицевий бік прикрашений симетричним рельєфним орнаментом у вигляді "лір". Глина пісочного кольору. Теракота. Зовні забілена. Розміри: 3,6 x 5,9 см ***. Товщина плитки без врахування висоти рельєфу 0,5-0,7 см. Початок - перша третина XVIII ст. Знайдена на місці Кам'янської Січі (с. Республіканець, Бериславський р-н, Херсонська обл., 1974 р.).

НЗХ НДФ-1082(13,29,30) - пічна поясова фронтальна кахля, прямокутної форми, три склеєних фрагменти. Лицевий бік прикрашений симетричним рельєфним орнаментом у вигляді "лір". Румпа коробкова, з незначним крайовим рубчиком. Глина пісочного кольору. Теракота. Зовні забілена. На зламі глина сірого кольору. Розміри фрагмента: 10,5 x 16,0 x 6,0 см. Товщина плитки без врахування висоти рельєфу 0,5-0,7 см. Товщина румпи 0,6-1,1 см. Початок - перша третина XVIII ст. Знайдена на місці Кам'янської Січі (с. Республіканець, Бериславський р-н, Херсонська обл., 1974 р.).

НЗХ НДФ-1082(14) - пічна поясова фронтальна кахля, прямокутної форми, фрагмент. Лицевий бік прикрашений симетричним рельєфним орнаментом у вигляді "лір". Румпа коробкова. Глина пісочного кольору. Теракота. На зламі глина сірого кольору. Розміри: 5,0 x 5,0 x 1,5 см **. Товщина плитки без врахування висоти рельєфу 0,5-0,7 см. Товщина румпи 0,6-0,8 см. Початок - перша третина XVIII ст. Знайдена на місці Кам'янської Січі (с. Республіканець, Бериславський р-н, Херсонська обл., 1974 р.).

НЗХ НДФ-1082(15) - пічна поясова фронтальна кахля, прямокутної форми, фрагмент. Лицевий бік прикрашений симетричним рельєфним орнаментом у вигляді "лір". Глина пісочного кольору. Теракота. На зламі глина сірого кольору. Розміри: 6,0 x 5,5 см ***. Товщина плитки без врахування висоти рельєфу 0,5-0,7 см. Початок - перша третина XVIII ст. Знайдена на місці Кам'янської Січі (с. Республіканець, Бериславський р-н, Херсонська обл., 1974 р.).

НЗХ НДФ-1082(16) - пічна поясова фронтальна кахля, прямокутної форми, фрагмент. Лицевий бік прикрашений симетричним рельєфним орнаментом у вигляді "лір". Румпа коробкова. Глина пісочного кольору. Теракота. На зламі глина сірого кольору. Розміри: 1,0 x 3,5 x 5,0 см **. Товщина плитки без врахування висоти рельєфу 0,5-0,7 см. Товщина румпи 0,6-0,9 см. Початок - перша третина XVIII ст. Знайдена на місці Кам'янської Січі (с. Республіканець, Бериславський р-н, Херсонська обл., 1974 р.).

НЗХ НДФ-1082(19) - пічна поясова фронтальна кахля, прямокутної форми, фрагмент. Лицевий бік прикрашений симетричним рельєфним орнаментом у вигляді "лір". Глина пісочного кольору. Теракота. На зламі глина сірого кольору. Розміри: 4,4 x 4,4 см ***. Товщина плитки без врахування висоти рельєфу 0,5-0,7 см. Початок - перша третина XVIII ст. Знайдена на місці Кам'янської Січі (с. Республіканець, Бериславський р-н, Херсонська обл., 1974 р.).

НЗХ НДФ-1082(21) - пічна поясова фронтальна кахля, прямокутної форми, фрагмент. Лицевий бік прикрашений симетричним рельєфним орнаментом у вигляді "лір". Румпа коробкова. Глина пісочного кольору. Теракота. На зламі глина сірого кольору. Розміри: 5,0 x 5,6 x 1,6 см **. Товщина плитки без врахування висоти рельєфу 0,5-0,7 см. Товщина румпи 0,6-0,7 см. Початок - перша третина XVIII ст. Знайдена на місці Кам'янської Січі (с. Республіканець, Бериславський р-н, Херсонська обл., 1974 р.).

НЗХ НДФ-1082(22) - пічна поясова фронтальна кахля, прямокутної форми, фрагмент. Лицевий бік прикрашений симетричним рельєфним орнаментом у вигляді "лір". Румпа коробкова. Глина пісочного кольору. Теракота. Зовні обпалена вогнем. На зламі глина сірого кольору. Розміри: 3,5 x 4,4 x 5,0 см **. Товщина плитки без врахування висоти рельєфу 0,5-0,7 см. Товщина румпи 0,6-0,9 см. Початок - перша третина XVIII ст. Знайдена на місці Кам'янської Січі (с. Республіканець, Бериславський р-н, Херсонська обл., 1974 р.).

НЗХ НДФ-1082(23) - пічна поясова фронтальна кахля, прямокутної форми, фрагмент румпи. Лицевий бік прикрашений симетричним рельєфним орнаментом у вигляді "лір". Румпа коробкова з незначним крайовим потовщенням. Глина пісочного кольору. Теракота. На зламі глина сірого кольору. Розміри румпи: 6,0 x 7,0 см. Товщина 0,6-1,2 см. Початок - перша третина XVIII ст. Знайдена на місці Кам'янської Січі (с. Республіканець, Бериславський р-н, Херсонська обл., 1974 р.).

НЗХ НДФ-1082(25) - пічна поясова фронтальна кахля, прямокутної форми, фрагмент румпи. Лицевий бік прикрашений симетричним рельєфним орнаментом у вигляді "лір". Румпа коробкова

з незначним крайовим потовщенням. Глина пісочного кольору. Теракота. На зламі глина сірого кольору. Розміри румпи: 6,0 x 7,0 см. Товщина 0,6-1,2 см. Початок - перша третина XVIII ст. Знайдена на місці Кам'янської Січі (с. Республіканець, Бериславський р-н, Херсонська обл., 1974 р.).

НЗХ НДФ-1082(26) - пічна поясова фронтальна кахля, прямокутної форми, фрагмент. Лицевий бік прикрашений симетричним рельєфним орнаментом у вигляді "лір". Румпа коробкова з незначним крайовим рубчиком. Глина пісочного кольору. Теракота. Зовні обпалена пожежею. На зламі глина сірого кольору. Розміри фрагмента: 7,0 x 8,3 x 6,0 см. Товщина плитки без врахування висоти рельєфу 0,5-0,7 см. Товщина румпи 0,6-1,1 см. Початок - перша третина XVIII ст. Знайдена на місці Кам'янської Січі (с. Республіканець, Бериславський р-н, Херсонська обл., 1974 р.).

НЗХ НДФ-1089(3) - пічна поясова фронтальна кахля, прямокутної форми, фрагмент. Лицевий бік прикрашений симетричним рельєфним орнаментом у вигляді "лір". Румпа коробкова з незначним крайовим рубчиком. Глина пісочного кольору. Теракота. Зовні обпалена пожежею. На зламі глина сірого кольору. Розміри: 5,6 x 5,0 x 6,0 см. Товщина плитки без врахування висоти рельєфу 0,5-0,7 см. Товщина румпи 0,6-1,0 см. Початок - перша третина XVIII ст. Знайдена на місці Кам'янської Січі (с. Республіканець, Бериславський р-н, Херсонська обл., 1974 р.).

НЗХ НДФ-1089(9) - пічна поясова фронтальна кахля, прямокутної форми, фрагмент. Лицевий бік прикрашений симетричним рельєфним орнаментом у вигляді "лір". Румпа коробкова. Глина пісочного кольору. Теракота. Зовні забілена. На зламі глина сірого кольору. Розміри: 1,2 x 4,0 x 2,5 см **. Товщина плитки без врахування висоти рельєфу 0,5-0,7 см. Товщина румпи 0,6-0,8 см. Початок - перша третина XVIII ст. Знайдена на місці Кам'янської Січі (с. Республіканець, Бериславський р-н, Херсонська обл., 1974 р.).

НЗХ НДФ-1089(13) - пічна поясова фронтальна кахля, прямокутної форми, фрагмент. Лицевий бік прикрашений симетричним рельєфним орнаментом у вигляді "лір". Глина пісочного кольору. Теракота. Зовні обпалена пожежею. На зламі глина сірого кольору. Розміри: 4,3 x 3,3 см ***. Товщина плитки без врахування висоти рельєфу 0,5-0,7 см. Початок - перша третина XVIII ст. Знайдена на місці Кам'янської Січі (с. Республіканець, Бериславський р-н, Херсонська обл., 1974 р.).

НЗХ НДФ-1089(44) - пічна поясова фронтальна кахля, прямокутної форми, фрагмент. Лицевий бік прикрашений симетричним рельєфним орнаментом у вигляді "лір". Румпа коробкова з слабо вираженим крайовим рубчиком. Глина пісочного кольору. Теракота. Зовні забілена. На зламі глина сірого кольору. Розміри: 3,6 x 10,0 x 6,0 см. Товщина плитки без врахування висоти рельєфу 0,5-0,7 см. Товщина румпи 0,6-1,1 см. Початок - перша третина XVIII ст. Знайдена на місці Кам'янської Січі (с. Республіканець, Бериславський р-н, Херсонська обл., 1974 р.).

НЗХ НДФ-1093(19) - пічна поясова фронтальна кахля, прямокутної форми, фрагмент. Лицевий бік прикрашений симетричним рельєфним орнаментом у вигляді "лір". Румпа коробкова з крайовим потовщенням. Глина пісочного кольору. Теракота. Зовні забілена. На зламі глина сірого кольору. Розміри: 2,6 x 6,7 x 5,6 см. Товщина плитки без врахування висоти рельєфу 0,5-0,7 см. Товщина румпи 0,6-1,0 см. Початок - перша третина XVIII ст. Знайдена на місці Кам'янської Січі (с. Республіканець, Бериславський р-н, Херсонська обл., 1974 р.).

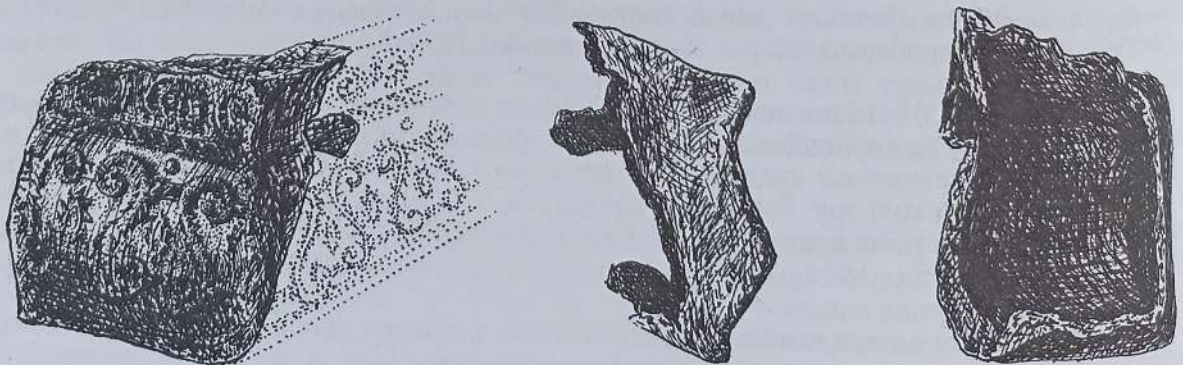

сірого
Знай-
4 р.).

Лице-
ова з
о. На
ання
ідена

Лице-
ова з
кею.
исо-
на на

Ли-
бко-
іри:
мпи
ець,

вий
ору.
ов-
ай-
).

Ли-
ова
На
ти
на

и-
ва
на
ру
ці

НЗХ 25859/КС-1174 - пічна поясова кутова кахля, прямокутної форми, фрагмент. Лицевий бік прикрашений симетричним рельєфним орнаментом у вигляді "лір" вкритих елементів світло-сірого кольору. Румпа коробкова. Глина білого кольору. Теракота. На зламі глина частини: 13,0 x 13,5 x 7,5 ** см. Товщина фронтальної частини: 6,0 x 10,3 x 6,3 ** см. Розміри кутової частини: 6,0 x 10,3 x 6,3 ** см. Товщина плити без врахування висоти рельєфу 0,5-0,6 см. Товщина румпи 0,6-0,9 см. Початок - перша третина XVIII ст. Знайдена на місці Кам'янської Січі (с. Республіканець, Бериславський р-н, Херсонська обл., 1974 р.).

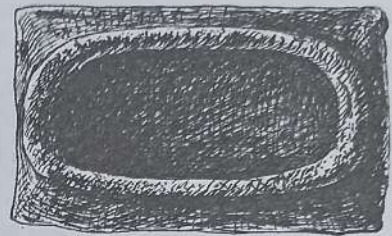
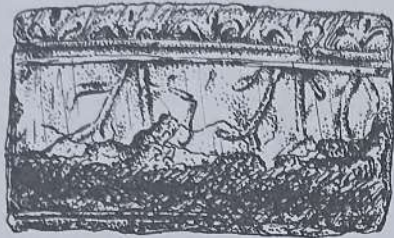

НЗХ 26277/А-73 - пічна поясова фронтальна кахля, прямокутної форми. Лицевий бік прикрашений несиметричним рослинним орнаментом. Румпа коробкова з крайовим рубчиком. Глина червоного кольору. Теракота. Зовні сильно облущена. На зламі глина темно-сірого кольору. Розміри: 13,0 x 22,0 x 6,8 см. Товщина плити без врахування висоти рельєфу 0,6-0,8 см. Товщина румпи 0,7-1,1 см. Початок - перша третина XVIII ст. Знайдена на місці Кам'янської Січі (с. Республіканець, Бериславський р-н, Херсонська обл., 1991 р.).

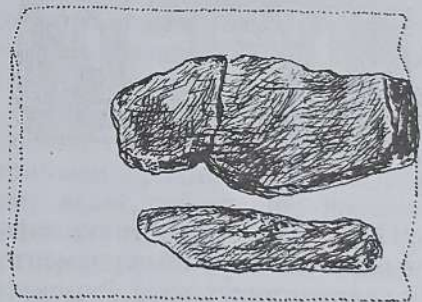
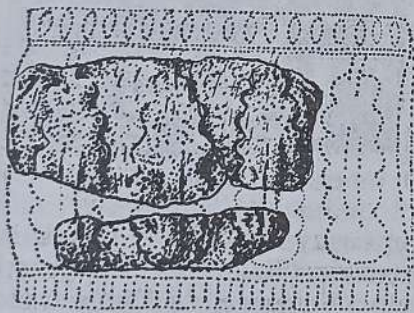

НЗХ НДФ-1095(9,10) - пічна поясова кахля, прямокутної форми, два склеєних фрагменти. Лицевий бік прикрашений рослинним рельєфним орнаментом у вигляді дубових листочків. Румпа коробкова. Глина пісочного кольору. На зламі глина сірого кольору. Теракота. Розміри фрагмента: 7,0 x 12,3 x 2,1 см **. Товщина плити без врахування висоти рельєфу 0,5-0,7 см. Товщина румпи 0,5-0,8 см. Початок - перша третина XVIII ст. Знайдена на місці Кам'янської Січі (с. Республіканець, Бериславський р-н, Херсонська обл., 1974 р.).

НЗХ НДФ- 1086(8) - пічна поясова кахля, прямокутної форми, два склеєних фрагменти. Лицевий бік прикрашений рослинним рельєфним орнаментом у вигляді дубових листочків. Глина пісочного кольору. Теракота. На зламі глина сірого кольору. Розміри фрагмента: 4,0 x 9,0 см ***. Товщина плити без врахування висоти рельєфу 0,5-0,7 см. Початок - перша третина XVIII ст. Знайдена на місці Кам'янської Січі (с. Республіканець, Бериславський р-н, Херсонська обл., 1974 р.).

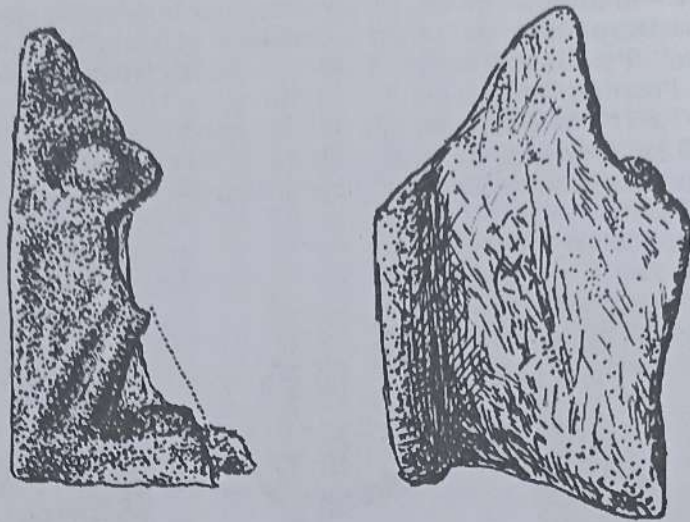

НЗХ 1392/КС-192(12) - пічна поясова кахля, прямокутної форми, фрагмент. Лицевий бік прикрашений рослинним рельєфним орнаментом та ажурними трикутниками. Румпа коробкова. Глина пісочного кольору. Теракота. На зламі глина сірого кольору. Розміри фрагмента: 8,5 x 3,5 x 6,5 см. Товщина плитки без врахування висоти рельєфу 0,5-0,7 см. Товщина румпи 0,6-1,1 см. Початок - перша третина XVIII ст. Знайдена на місці Кам'янської Січі (с. Республіканець, Бериславський р-н, Херсонська обл., 1974 р.).

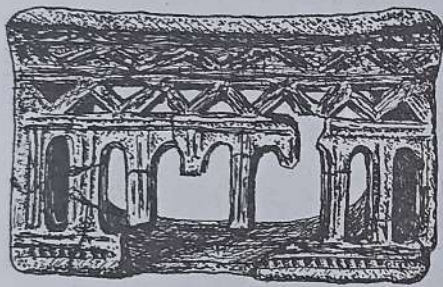

НЗХ 1931/КС-310 - пічна карнизна фронтальна кахля, прямокутної форми. Лицевий бік прикрашений ажурним орнаментом у вигляді арок та трикутників. "Карнизик" має рельєфне зображення трикутників. Румпа коробкова зі значним крайовим потовщенням. Глина червоного кольору. Теракота. На зламі глина темно-коричневого кольору. Розміри: 12,5 x 25,0 x 17,5 см. Товщина плитки без врахування висоти рельєфу 0,5-0,9 см. Товщина румпи 0,7-1,3 см. Початок - перша третина XVIII ст. Знайдена на місці Кам'янської Січі (с. Республіканець, Бериславський р-н, Херсонська обл., 1974 р.).

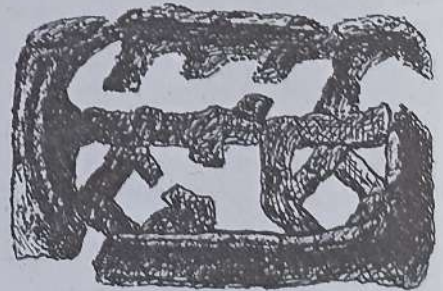
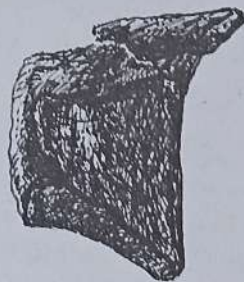
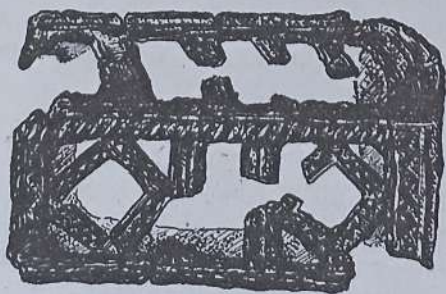

НЗХ НДФ-1090(1,2,3,4,5,6,7,8,9,10,11,12,13,14,15,16,17,18,19,20,21,22,23) - пічна карнизна фронтальна кахля, прямокутної форми, розвал склесний з двадцяти трьох висаючий наперед "карнизик" теж ажурний, утворений перетинками. Румпа коробкова з крайовим рубчиком. Глина пісочного кольору. Зовні вкрита зеленою поливою. На зламі глина сірого кольору. Розміри: 15,5 x 21,0 x 5,5 см. Товщина плитки без врахування висоти рельєфу 0,6-0,8 см. Товщина румпи 0,6-0,9 см. Початок - перша третина XVIII ст. Знайдена на місці Кам'янської Січі (с. Республіканець, Бериславський р-н, Херсонська обл., 1974 р.).

НЗХ НДФ-1088(1,18,25,26,27) - пічна карнизна фронтальна кахля, прямокутної форми, п'ять склесних фрагменти. Лицевий бік прикрашений геометричним орнаментом з ажурних ромбів. Нависаючий наперед "карнизик" складається з ажурних перетинок. Румпа коробкова з крайовим рубчиком. Фрагмент являє собою неповну ліву половину кахлі, "карнизик". Глина темно-сірого кольору. Зовні забілена. На зламі глина сірого кольору. Розміри: 8,5 x 20,5 x 5,5 см. Товщина плитки без врахування висоти рельєфу 0,6-0,9 см. Товщина румпи 0,7-1,1 см. Початок - перша третина XVIII ст. Знайдена на місці Кам'янської Січі (с. Республіканець, Бериславський р-н, Херсонська обл., 1974 р.).

НЗХ НДФ-1088(2,16,28,29) - пічна карнизна фронтальна кахля, прямокутної форми, чотири склесних фрагменти. Лицевий бік прикрашений геометричним орнаментом з ажурних ромбів. Нависаючий наперед "карнизик" складається з ажурних перетинок. Румпа коробкова з крайовим рубчиком. Фрагмент являє собою ліву половину кахлі, "карнизик". Глина пісочного кольору. Зовні забілена. На зламі глина сірого кольору. Розміри: 13,4 x 20,5 x 5,5 см. Товщина плитки без врахування висоти рельєфу 0,7-0,9 см. Товщина румпи 0,7-1,1 см. Початок - перша третина XVIII ст. Знайдена на місці Кам'янської Січі (с. Республіканець, Бериславський р-н, Херсонська обл., 1974 р.).

НЗХ НДФ-1088(3) - пічна карнизна фронтальна кахля, прямокутної форми, фрагмент. Лицевий бік прикрашений геометричним орнаментом з ажурних ромбів. Нависаючий наперед "карнизик" складається з ажурних перетинок. Румпа коробкова з крайовим рубчиком. Фрагмент являє собою праву половину центрального яруса кахлі. Глина пісочного кольору. Зовні забілена. На зламі глина сірого кольору. Розміри: 11,9 x 10,5 x 5,5 см. Товщина плитки без врахування висоти рельєфу 0,7-0,9 см. Товщина румпи 0,7-1,1 см. Початок - перша третина XVIII ст. Знайдена на місці Кам'янської Січі (с. Республіканець, Бериславський р-н, Херсонська обл., 1974 р.).

НЗХ НДФ-1088(4,11) - пічна карнизна фронтальна кахля, прямокутної форми, два склесних фрагменти. Лицевий бік прикрашений геометричним орнаментом з ажурних ромбів. "Карнизик" ажурний. Румпа коробкова. Фрагмент являє собою ліву половину кахлі. Глина темно-сірого кольору. Зовні забілена. На зламі глина сірого кольору. Розміри: 15,5 x 9,5 x 5,5 см. Товщина плитки без врахування висоти рельєфу 0,7-0,8 см. Товщина румпи 0,7-1,1 см. Початок - перша третина XVIII ст. Знайдена на місці Кам'янської Січі (с. Республіканець, Бериславський р-н, Херсонська обл., 1974 р.).

НЗХ НДФ-1088(5,8,19,20,21) - пічна карнизна фронтальна кахля, прямокутної форми, п'ять склесних фрагменти. Лицевий бік прикрашений геометричним орнаментом з ажурних ромбів. Нависаючий наперед "карнизик" складається з ажурних перетинок. Румпа коробкова з крайовим рубчиком. Фрагмент являє собою ліву половину кахлі, "карнизик". Глина темно-сірого кольору. Зовні забілена. На зламі глина сірого кольору. Розміри: 15,5 x 20,5 x 5,5 см. Товщина плитки без врахування висоти рельєфу 0,8-1,0 см. Товщина румпи 0,7-1,0 см. Початок - перша третина XVIII ст. Знайдена на місці Кам'янської Січі (с. Республіканець, Бериславський р-н, Херсонська обл., 1974 р.).

НЗХ НДФ-1088(6,9,14,15,22,23,24) - пічна карнизна фронтальна кахля, прямокутної форми, сім склесних фрагменти. Лицевий бік прикрашений геометричним орнаментом з ажурних ромбів. Нависаючий наперед "карнизик" складається з ажурних перетинок. Румпа коробкова з крайовим рубчиком. Фрагмент являє собою корпус румпи, "карнизик". Глина темно-сірого кольору. Зовні забілена. На зламі глина сірого кольору. Розміри: 15,5 x 20,5 x 5,5 см.

Товщина плитки без врахування висоти рельєфу 0,8-1,0 см. Товщина румпи 0,7-1,0 см. Початок - перша третина XVIII ст. Знайдена на місці Кам'янської Січі (с. Республіканець, Бериславський р-н, Херсонська обл., 1974 р.).

НЗХ НДФ-1088(7) - пічна карнизна фронтальна кахля, прямокутної форми, фрагмент. Лицевий бік прикрашений геометричним орнаментом з ажурних ромбів. "Карнизик" ажурний. Румпа коробкова з крайовим рубчиком. Фрагмент являє собою ліву половину кахлі. Глина темно-сірого кольору. Зовні забілена. На зламі глина сірого кольору. Розміри фрагмента: 12,5 x 7,0 x 5,5 см. Товщина плитки без врахування висоти рельєфу 0,8-1,0 см. Товщина румпи 0,7-1,0 см. Початок - перша третина XVIII ст. Знайдена на місці Кам'янської Січі (с. Республіканець, Бериславський р-н, Херсонська обл., 1974 р.).

НЗХ НДФ-1088(10) - пічна карнизна кахля, прямокутної форми, фрагмент. Лицевий бік прикрашений геометричним орнаментом з ажурних ромбів. "Карнизик" ажурний. Румпа коробкова з крайовим рубчиком. Фрагмент являє собою частину румпи кахлі. Глина темно-сірого кольору. Зовні забілена. На зламі глина сірого кольору. Розміри фрагмента: 6,0 x 4,0 см **. Товщина румпи 0,6-0,7 см. Початок - перша третина XVIII ст. Знайдена на місці Кам'янської Січі (с. Республіканець, Бериславський р-н, Херсонська обл., 1974 р.).

НЗХ НДФ-1088(12) - пічна карнизна кахля, прямокутної форми, фрагмент. Лицевий бік прикрашений геометричним орнаментом з ажурних ромбів. "Карнизик" ажурний. Румпа коробкова з крайовим рубчиком. Фрагмент являє собою верхній край кахлі. Глина темно-сірого кольору. Зовні забілена. На зламі глина сірого кольору. Розміри фрагмента: 2,0 x 3,0 x 6,0 см. Товщина плитки без врахування висоти рельєфу 0,7-1,0 см. Товщина румпи 0,7-1,0 см. Початок - перша третина XVIII ст. Знайдена на місці Кам'янської Січі (с. Республіканець, Бериславський р-н, Херсонська обл., 1974 р.).

НЗХ НДФ-1088(13) - пічна карнизна кахля, прямокутної форми, фрагмент. Лицевий бік прикрашений геометричним орнаментом з ажурних ромбів. "Карнизик" ажурний. Фрагмент являє собою частину орнаменту центрального ярусу кахлі. Глина темно-сірого кольору. Зовні забілена. На зламі глина сірого кольору. Розміри фрагмента: 8,2 x 6,4 см ***. Товщина плитки без врахування висоти рельєфу 0,7-1,0 см. Початок - перша третина XVIII ст. Знайдена на місці Кам'янської Січі (с. Республіканець, Бериславський р-н, Херсонська обл., 1974 р.).

НЗХ НДФ-1088(17) - пічна карнизна кахля, прямокутної форми, фрагмент. Лицевий бік прикрашений геометричним орнаментом з ажурних ромбів. "Карнизик" ажурний. Румпа коробкова з крайовим рубчиком. Фрагмент являє собою верхній край кахлі. Глина темно-сірого кольору. Зовні забілена. На зламі глина сірого кольору. Розміри фрагмента: 2,0 x 5,9 x 6,0 см. Товщина плитки без врахування висоти рельєфу 0,7-1,1 см. Товщина румпи 0,6-1,0 см. Початок - перша третина XVIII ст. Знайдена на місці Кам'янської Січі (с. Республіканець, Бериславський р-н, Херсонська обл., 1974 р.).

НЗХ НДФ-1088(30) - пічна карнизна кутова кахля, прямокутної форми, фрагмент. Лицевий бік прикрашений геометричним орнаментом з ажурних ромбів. Нависаючий наперед "карнизик" складається з ажурних перетинок. Румпа коробкова з крайовим рубчиком. Фрагмент являє собою нижню половину кута кахлі. Глина темно-сірого кольору. Зовні забілена. На зламі глина сірого кольору. Розміри фронтальної частини: 1,5 x 9,4 x 5,5 см. Товщина плитки без врахування висоти рельєфу 0,8-1,0 см. Товщина румпи 0,7-1,1 см. Розміри кутової частини: 5,4 x 8,5 x 5,5 см. Початок - перша третина XVIII ст. Знайдена на місці Кам'янської Січі (с. Республіканець, Бериславський р-н, Херсонська обл., 1974 р.).

НЗХ НДФ-1088(31) - пічна карнизна кутова кахля, прямокутної форми, фрагмент. Лицевий бік прикрашений геометричним орнаментом з ажурних ромбів. Нависаючий наперед "карнизик" складається з ажурних перетинок. Румпа коробкова з крайовим рубчиком. Фрагмент являє собою верхню половину кахлі. Глина темно-сірого кольору. Зовні забілена. На зламі глина сірого кольору. Розміри фронтальної частини: 2,0 x 7,0 x 5,5 см. Товщина плитки без врахування висоти рельєфу 0,8-1,0 см. Товщина румпи 0,7-1,1 см. Розміри кутової частини: 2,0 x 7,0 x 5,5

см. Початок - перша третина XVIII ст. Знайдена на місці Кам'янської Січі (с. Республіканець, Бериславський р-н, Херсонська обл., 1974 р.).

НЗХ НДФ-1088(32) - пічна карнизна кахля, прямокутної форми, фрагмент. Лицевий бік прикрашений геометричним орнаментом з ажурних ромбів. Нависаючий наперед "карнизик" складається з ажурних перетинок з ажурних ромбів. Нависаючий наперед "карнизик" являє собою частину "карнизика", румпу коробкова з крайовим рубчиком. Фрагмент зламів глина сірого кольору. Розміри фрагмента: 2,0 x 12,0 x 6,0 см. Товщина плитки без врахування висоти рельєфу 0,8-1,1 см. Товщина румпи 0,7-1,0 см. Початок - перша третина XVIII ст. Знайдена на місці Кам'янської Січі (с. Республіканець, Бериславський р-н, Херсонська обл., 1974 р.).

НЗХ НДФ-1088(33) - пічна карнизна кахля, прямокутної форми, фрагмент. Лицевий бік прикрашений геометричним орнаментом з ажурних ромбів. Нависаючий наперед "карнизик" складається з ажурних перетинок. Румпа коробкова з крайовим рубчиком. Фрагмент являє собою верхню половину кахлі. Глина темно-сірого кольору. Зовні забілена. На зламів глина сірого кольору. Розміри фрагмента: 4,5 x 7,5 x 5,5 см. Товщина плитки без врахування висоти рельєфу 0,8-1,0 см. Товщина румпи 0,7-1,0 см. Початок - перша третина XVIII ст. Знайдена на місці Кам'янської Січі (с. Республіканець, Бериславський р-н, Херсонська обл., 1974 р.).

НЗХ НДФ-1088(34) - пічна карнизна кахля, прямокутної форми, фрагмент. Лицевий бік прикрашений геометричним орнаментом з ажурних ромбів. Нависаючий наперед "карнизик" складається з ажурних перетинок. Румпа коробкова з крайовим потовщенням. Фрагмент являє собою бічний край кахлі. Глина темно-сірого кольору. Зовні забілена. На зламів глина сірого кольору. Розміри фрагмента: 7,0 x 2,0 x 6,0 см. Товщина плитки без врахування висоти рельєфу 0,7-1,0 см. Товщина румпи 0,7-1,1 см. Початок - перша третина XVIII ст. Знайдена на місці Кам'янської Січі (с. Республіканець, Бериславський р-н, Херсонська обл., 1974 р.).

НЗХ НДФ-1088(35) - пічна карнизна кахля, прямокутної форми, фрагмент. Лицевий бік прикрашений геометричним орнаментом з ажурних ромбів. Нависаючий наперед "карнизик" складається з ажурних перетинок. Румпа коробкова з крайовим рубчиком. Фрагмент являє собою верхню половину кахлі. Глина темно-сірого кольору. Зовні забілена. На зламів глина сірого кольору. Розміри фрагмента: 2,0 x 18,0 x 5,5 см. Товщина плитки без врахування висоти рельєфу 0,7-1,0 см. Товщина румпи 0,8-1,0 см. Початок - перша третина XVIII ст. Знайдена на місці Кам'янської Січі (с. Республіканець, Бериславський р-н, Херсонська обл., 1974 р.).

НЗХ НДФ-1088(36) - пічна карнизна кахля, прямокутної форми, фрагмент. Лицевий бік прикрашений геометричним орнаментом з ажурних ромбів. Нависаючий наперед "карнизик" складається з ажурних перетинок. Фрагмент являє собою ліву половину центрального ярусу кахлі. Глина темно-сірого кольору. Зовні забілена. На зламів глина сірого кольору. Розміри фрагмента: 10,5 x 7,5 см ***. Товщина плитки без врахування висоти рельєфу 0,7-0,9 см. Початок - перша третина XVIII ст. Знайдена на місці Кам'янської Січі (с. Республіканець, Бериславський р-н, Херсонська обл., 1974 р.).

НЗХ НДФ-1088(37) - пічна карнизна кахля, прямокутної форми, фрагмент. Лицевий бік прикрашений геометричним орнаментом з ажурних ромбів. Нависаючий наперед "карнизик" складається з ажурних перетинок. Румпа коробкова з крайовим потовщенням. Фрагмент являє собою правий край кахлі. Глина темно-сірого кольору. Зовні забілена. На зламів глина сірого кольору. Розміри фрагмента: 11,0 x 3,1 x 4,5 см. Товщина плитки без врахування висоти рельєфу 0,7-0,9 см. Товщина румпи 0,7-1,0 см. Початок - перша третина XVIII ст. Знайдена на місці Кам'янської Січі (с. Республіканець, Бериславський р-н, Херсонська обл., 1974 р.).

НЗХ НДФ-1088(38) - пічна карнизна кахля, прямокутної форми, фрагмент. Лицевий бік прикрашений геометричним орнаментом з ажурних ромбів. Нависаючий наперед "карнизик" складається з ажурних перетинок. Румпа коробкова з крайовим рубчиком. Фрагмент являє собою правий край кахлі. Глина темно-сірого кольору. Зовні забілена. На зламів глина сірого кольору. Розміри фрагмента: 10,0 x 2,0 x 5,5 см. Товщина плитки без врахування висоти рельєфу

0,7-0,9 см. Товщина румпи 0,7-1,0 см. Початок - перша третина XVIII ст. Знайдена на місці Кам'янської Січі (с. Республіканець, Бериславський р-н, Херсонська обл., 1974 р.).

НЗХ НДФ-1088(39) - пічна карнизна кахля, прямокутної форми, фрагмент. Лицевий бік прикрашений геометричним орнаментом з ажурних ромбів. Нависаючий наперед "карнизик" складається з ажурних перетинок. Румпа коробкова з крайовим рубчиком. Фрагмент являє собою правий край кахлі. Глина темно-сірого кольору. Зовні забілена. На зламі глина сірого кольору. Розміри фрагмента: 4,0 x 7,4 x 5,5 см. Товщина румпи 0,7-1,0 см. Початок - перша третина XVIII ст. Знайдена на місці Кам'янської Січі (с. Республіканець, Бериславський р-н, Херсонська обл., 1974 р.).

НЗХ НДФ-1088(40) - пічна карнизна кахля, прямокутної форми, фрагмент. Лицевий бік прикрашений геометричним орнаментом з ажурних ромбів. Нависаючий наперед "карнизик" складається з ажурних перетинок. Румпа коробкова з крайовим потовщенням. Фрагмент являє собою правий край кахлі. Глина темно-сірого кольору. Зовні забілена. На зламі глина сірого кольору. Розміри фрагмента: 6,3 x 2,2 x 5,5 см. Товщина плитки без врахування висоти рельєфу 0,7-1,0 см. Товщина румпи 0,6-0,9 см. Початок - перша третина XVIII ст. Знайдена на місці Кам'янської Січі (с. Республіканець, Бериславський р-н, Херсонська обл., 1974 р.).

НЗХ НДФ-1088(41) - пічна карнизна кахля, прямокутної форми, фрагмент. Лицевий бік прикрашений геометричним орнаментом з ажурних ромбів. Нависаючий наперед "карнизик" складається з ажурних перетинок. Румпа коробкова з крайовим потовщенням. Фрагмент являє собою верхню половину кахлі. Глина темно-сірого кольору. Зовні забілена. На зламі глина сірого кольору. Розміри фрагмента: 6,0 x 1,8 x 5,5 см. Товщина плитки без врахування висоти рельєфу 0,7-1,0 см. Товщина румпи 0,7-0,9 см. Початок - перша третина XVIII ст. Знайдена на місці Кам'янської Січі (с. Республіканець, Бериславський р-н, Херсонська обл., 1974 р.).

НЗХ НДФ-1088(42) - пічна карнизна кахля, прямокутної форми, фрагмент. Лицевий бік прикрашений геометричним орнаментом з ажурних ромбів. Нависаючий наперед "карнизик" складається з ажурних перетинок. Румпа коробкова. Фрагмент являє собою правий край кахлі. Глина темно-сірого кольору. Зовні забілена. На зламі глина сірого кольору. Розміри фрагмента: 3,0 x 2,5 x 4,5 см **. Товщина плитки без врахування висоти рельєфу 0,7-1,0 см. Товщина румпи 0,6-0,9 см. Початок - перша третина XVIII ст. Знайдена на місці Кам'янської Січі (с. Республіканець, Бериславський р-н, Херсонська обл., 1974 р.).

НЗХ НДФ-1088(43) - пічна карнизна кахля, прямокутної форми, фрагмент. Лицевий бік прикрашений геометричним орнаментом з ажурних ромбів. Нависаючий наперед "карнизик" складається з ажурних перетинок. Румпа коробкова. Фрагмент являє собою лівий край кахлі. Глина темно-сірого кольору. Зовні забілена. На зламі глина сірого кольору. Розміри фрагмента: 4,0 x 2,0 x 3,5 см **. Товщина плитки без врахування висоти рельєфу 0,7-1,0 см. Товщина румпи 0,7-0,9 см. Початок - перша третина XVIII ст. Знайдена на місці Кам'янської Січі (с. Республіканець, Бериславський р-н, Херсонська обл., 1974 р.).

НЗХ НДФ-1088(44) - пічна карнизна кахля, прямокутної форми, фрагмент. Лицевий бік прикрашений геометричним орнаментом з ажурних ромбів. Нависаючий наперед "карнизик" складається з ажурних перетинок. Румпа коробкова з крайовим потовщенням. Фрагмент являє собою правий край кахлі. Глина темно-сірого кольору. Зовні забілена. На зламі глина сірого кольору. Розміри фрагмента: 2,7 x 2,0 x 5,5 см. Товщина плитки без врахування висоти рельєфу 0,7-1,0 см. Товщина румпи 0,7-0,9 см. Початок - перша третина XVIII ст. Знайдена на місці Кам'янської Січі (с. Республіканець, Бериславський р-н, Херсонська обл., 1974 р.).

НЗХ НДФ-1088(45) - пічна карнизна кахля, прямокутної форми, фрагмент. Лицевий бік прикрашений геометричним орнаментом з ажурних ромбів. Нависаючий наперед "карнизик" складається з ажурних перетинок. Румпа коробкова. Фрагмент являє собою лівий край кахлі. Глина темно-сірого кольору. Зовні забілена. На зламі глина сірого кольору. Розміри фрагмента

та: 6,4 x 2,7 x 3,0 см **. Товщина плитки без врахування висоти рельєфу 0,7-1,0 см. Товщина румпи 0,7-0,9 см. Початок - перша третина XVIII ст. Знайдена на місці Кам'янської Січі (с. Республіканець, Бериславський р-н, Херсонська обл., 1974 р.).

НЗХ НДФ-1088(46) - пічна карнизна кахля, прямокутної форми, фрагмент. Лицевий бік "карнизик" складається з ажурних перетинок. Фрагмент являє собою перетинку "карнизика". Глина темно-сірого кольору. Зовні забілена. На зламі глина сірого кольору. Розміри фрагмента: 5,5 x 2,5 см ***. Товщина плитки без врахування висоти рельєфу 0,7-0,9 см. Початок - перша третина XVIII ст. Знайдена на місці Кам'янської Січі (с. Республіканець, Бериславський р-н, Херсонська обл., 1974 р.).

НЗХ НДФ-1088(47) - пічна карнизна кахля, прямокутної форми, фрагмент. Лицевий бік "карнизик" складається з ажурних перетинок. Фрагмент являє собою нижній край кахлі. Глина темно-сірого кольору. Зовні забілена. На зламі глина сірого кольору. Розміри фрагмента: 10 x 5,5 x 4,8 см ***. Товщина плитки без врахування висоти рельєфу 0,7-0,9 см. Початок - перша третина XVIII ст. Знайдена на місці Кам'янської Січі (с. Республіканець, Бериславський р-н, Херсонська обл., 1974 р.).

НЗХ НДФ-1088(48) - пічна карнизна кахля, прямокутної форми, фрагмент. Лицевий бік "карнизик" складається з ажурних перетинок. Фрагмент являє собою нижній край кахлі. Глина темно-сірого кольору. Зовні забілена. На зламі глина сірого кольору. Розміри фрагмента: 1,5 x 3,5 см ***. Товщина плитки без врахування висоти рельєфу 0,7-0,9 см. Початок - перша третина XVIII ст. Знайдена на місці Кам'янської Січі (с. Республіканець, Бериславський р-н, Херсонська обл., 1974 р.).

НЗХ НДФ-1088(49) - пічна карнизна кахля, прямокутної форми, фрагмент. Лицевий бік "карнизик" складається з ажурних перетинок. Румпа коробкова з крайовим потовщенням. Фрагмент являє собою румпу кахлі. Глина темно-сірого кольору. На зламі глина сірого кольору. Розміри фрагмента: 3,5 x 5,5 см. Товщина румпи 0,7-0,9 см. Початок - перша третина XVIII ст. Знайдена на місці Кам'янської Січі (с. Республіканець, Бериславський р-н, Херсонська обл., 1974 р.).

НЗХ НДФ-1088(50) - пічна карнизна кахля, прямокутної форми, фрагмент. Лицевий бік "карнизик" складається з ажурних перетинок. Румпа коробкова. Фрагмент являє собою румпу кахлі. Глина темно-сірого кольору. На зламі глина сірого кольору. Розміри фрагмента: 3,2 x 4,9 см **. Товщина румпи 0,7 см. Початок - перша третина XVIII ст. Знайдена на місці Кам'янської Січі (с. Республіканець, Бериславський р-н, Херсонська обл., 1974 р.).

НЗХ НДФ-1088(51) - пічна карнизна кахля, прямокутної форми, фрагмент. Лицевий бік "карнизик" складається з ажурних перетинок. Фрагмент являє собою частину орнаменту центрального ярусу кахлі. Глина темно-сірого кольору. Зовні забілена. На зламі глина сірого кольору. Розміри фрагмента: 3,4 x 6,2 см ***. Товщина плитки без врахування висоти рельєфу 0,7-0,9 см. Початок - перша третина XVIII ст. Знайдена на місці Кам'янської Січі (с. Республіканець, Бериславський р-н, Херсонська обл., 1974 р.).

НЗХ НДФ-1088(52) - пічна карнизна кахля, прямокутної форми, фрагмент. Лицевий бік "карнизик" складається з ажурних перетинок. Фрагмент являє собою частину орнаменту центрального ярусу кахлі. Глина темно-сірого кольору. Зовні забілена. На зламі глина сірого кольору. Розміри фрагмента: 4,4 x 2,4 см ***. Товщина плитки без врахування висоти рельєфу 0,8-0,9 см. Початок - перша третина XVIII ст. Знайдена на місці Кам'янської Січі (с. Республіканець, Бериславський р-н, Херсонська обл., 1974 р.).

складається з ажурних перетинок. Фрагмент являє собою частину орнаменту центрального ярусу кахлі. Глина темно-сірого кольору. Зовні забілена. На зламі глина сірого кольору. Розміри фрагмента: 3,8 x 2,8 см ***. Товщина плитки без врахування висоти рельєфу 0,7 см. Початок - перша третина XVIII ст. Знайдена на місці Кам'янської Січі (с. Республіканець, Бериславський р-н, Херсонська обл., 1974 р.).

НЗХ НДФ-1088(61) - пічна карнизна кахля, прямокутної форми, фрагмент. Лицевий бік прикрашений геометричним орнаментом з ажурних ромбів. Нависаючий наперед "карнизик" складається з ажурних перетинок. Фрагмент являє собою частину орнаменту центрального ярусу кахлі. Глина темно-сірого кольору. Зовні забілена. На зламі глина сірого кольору. Розміри фрагмента: 4,0 x 2,6 см ***. Товщина плитки без врахування висоти рельєфу 0,7 см. Початок - перша третина XVIII ст. Знайдена на місці Кам'янської Січі (с. Республіканець, Бериславський р-н, Херсонська обл., 1974 р.).

НЗХ НДФ-1088(62) - пічна карнизна кахля, прямокутної форми, фрагмент. Лицевий бік прикрашений геометричним орнаментом з ажурних ромбів. Нависаючий наперед "карнизик" складається з ажурних перетинок. Фрагмент являє собою перетинку "карнизика" кахлі. Глина темно-сірого кольору. Зовні забілена. На зламі глина сірого кольору. Розміри фрагмента: 4,0 x 1,9 см ***. Товщина плитки без врахування висоти рельєфу 0,7 см. Початок - перша третина XVIII ст. Знайдена на місці Кам'янської Січі (с. Республіканець, Бериславський р-н, Херсонська обл., 1974 р.).

НЗХ НДФ-1089(14) - пічна карнизна кахля, прямокутної форми, фрагмент. Лицевий бік прикрашений геометричним орнаментом з ажурних ромбів. "Карнизик" ажурний. Румпа коробкова з крайовим потовщенням. Фрагмент являє собою край центрального ярусу кахлі. Глина темно-сірого кольору. Зовні забілена. На зламі глина сірого кольору. Розміри фрагмента: 3,3 x 2,5 x 4,0 см. Товщина плитки без врахування висоти рельєфу 0,7 см. Товщина румпи 0,6-0,9 см. Початок - перша третина XVIII ст. Знайдена на місці Кам'янської Січі (с. Республіканець, Бериславський р-н, Херсонська обл., 1974 р.).

НЗХ НДФ-13313(6) - пічна карнизна кахля, прямокутної форми, фрагмент. Лицевий бік прикрашений геометричним орнаментом з ажурних ромбів. "Карнизик" ажурний. Румпа коробкова. Фрагмент являє собою частину орнаменту центрального ярусу кахлі. Глина пісочного кольору. Зовні забілена. На зламі глина сірого кольору. Розміри фрагмента: 6,5 x 1,8 x 3,8 см **. Товщина плитки без врахування висоти рельєфу 0,7 см. Товщина румпи 0,6-0,8 см. Початок - перша третина XVIII ст. Знайдена на місці Кам'янської Січі (с. Республіканець, Бериславський р-н, Херсонська обл., 1991 р.).

НЗХ НДФ-13313(8) - пічна карнизна кахля, прямокутної форми, фрагмент. Лицевий бік прикрашений геометричним орнаментом з ажурних ромбів. "Карнизик" ажурний. Фрагмент являє собою край центрального ярусу кахлі. Глина пісочного кольору. Зовні забілена. На зламі глина світло-сірого кольору. Розміри фрагмента: 10,2 x 5,3 см ***. Товщина плитки без врахування висоти рельєфу 0,6-0,7 см. Початок - перша третина XVIII ст. Знайдена на місці Кам'янської Січі (с. Республіканець, Бериславський р-н, Херсонська обл., 1991 р.).

НЗХ 1392/КС-192(17) - пічна карнизна кахля, прямокутної форми, фрагмент. Лицевий бік прикрашений геометричним орнаментом з ажурних ромбів. "Карнизик" ажурний. Румпа коробкова з крайовим потовщенням. Фрагмент являє собою верхній край "карнизика" кахлі. Глина пісочного кольору. Зовні забілена. На зламі глина світло-сірого кольору. Розміри фрагмента: 2,0 x 11,0 x 6,0 см. Товщина плитки без врахування висоти рельєфу 0,6-0,9 см. Товщина румпи 0,7-1,0 см. Початок - перша третина XVIII ст. Знайдена на місці Кам'янської Січі (с. Республіканець, Бериславський р-н, Херсонська обл., 1972 р.).

НЗХ 1392/КС-192(18) - пічна карнизна кахля, прямокутної форми, фрагмент. Лицевий бік прикрашений геометричним орнаментом з ажурних ромбів. "Карнизик" ажурний. Румпа коробкова. Фрагмент являє собою ліву частину орнаменту центрального ярусу кахлі. Глина пісочного кольору. Зовні забілена. На зламі глина світло-сірого кольору. Розміри фрагмента: 7,0 x 6,8 x 2,0 ** см.

Товщина плитки без врахування висоти рельєфу 0,7-1,0 см. Товщина румпи 0,6-0,9 см. Початок - перша третина XVIII ст. Знайдена на місці Кам'янської Січі (с. Республіканець, Бериславський р-н, Херсонська обл., 1972 р.).

НЗХ 1392/КС-192(19) - пічна карнизна кахля, прямокутної форми, фрагмент. Лицевий бік прикрашений геометричним орнаментом з ажурних ромбів. "Карнизик" ажурний. Румпа коробкова. Фрагмент являє собою нижній край кахлі. Глина темно-сірого кольору. Зовні забілена. На зламі глина сірого кольору. Розміри фрагмента: 3,5 x 6,0 x 4,0 см **. Товщина плитки без врахування висоти рельєфу 0,7-0,9 см. Товщина румпи 0,7-1,0 см. Початок - перша третина XVIII ст. Знайдена на місці Кам'янської Січі (с. Республіканець, Бериславський р-н, Херсонська обл., 1972 р.).

НЗХ 1392/КС-192(20) - пічна карнизна кахля, прямокутної форми, фрагмент. Лицевий бік прикрашений геометричним орнаментом з ажурних ромбів. "Карнизик" ажурний. Фрагмент являє собою частину центрального орнаменту кахлі. Глина темно-сірого кольору. Зовні забілена. На зламі глина сірого кольору. Розміри фрагмента: 5,5 x 3,5 см ***. Товщина плитки без врахування висоти рельєфу 0,7 см. Початок - перша третина XVIII ст. Знайдена на місці Кам'янської Січі (с. Республіканець, Бериславський р-н, Херсонська обл., 1972 р.).

НЗХ 1392/КС-192(21) - пічна карнизна кахля, прямокутної форми, фрагмент. Лицевий бік прикрашений геометричним орнаментом з ажурних ромбів. "Карнизик" ажурний. Румпа коробкова. Фрагмент являє собою верхній край "карнизика" кахлі. Глина пісочного кольору. Зовні забілена. На зламі глина світло-сірого кольору. Розміри фрагмента: 2,0 x 4,0 x 4,8 см **. Товщина плитки без врахування висоти рельєфу 0,7 см. Початок - перша третина XVIII ст. Знайдена на місці Кам'янської Січі (с. Республіканець, Бериславський р-н, Херсонська обл., 1974 р.).

НЗХ НДФ-1086(10,11) - пічна карнизна кахля, прямокутної форми, два склесних фрагменти. Лицевий бік прикрашений геометричним орнаментом з ажурних ромбів. "Карнизик" ажурний. Румпа коробкова з крайовим потовщенням. Фрагмент являє собою нижній край кахлі. Глина сірого кольору. Зовні забілена. На зламі глина світло-сірого кольору. Розміри фрагмента: 2,2 x 8,4 x 6,0 см. Товщина плитки без врахування висоти рельєфу 0,7-1,0 см. Товщина румпи 0,7-1,0 см. Початок - перша третина XVIII ст. Знайдена на місці Кам'янської Січі (с. Республіканець, Бериславський р-н, Херсонська обл., 1974 р.).

НЗХ НДФ-1086(12) - пічна карнизна кахля, прямокутної форми, фрагмент. Лицевий бік прикрашений геометричним орнаментом з ажурних ромбів. "Карнизик" ажурний. Фрагмент являє собою частину орнаменту центрального ярусу кахлі. Глина сірого кольору. Зовні забілена. На зламі глина світло-сірого кольору. Розміри фрагмента: 6,5 x 4,0 см ***. Товщина плитки без врахування висоти рельєфу 0,7 см. Початок - перша третина XVIII ст. Знайдена на місці Кам'янської Січі (с. Республіканець, Бериславський р-н, Херсонська обл., 1974 р.).

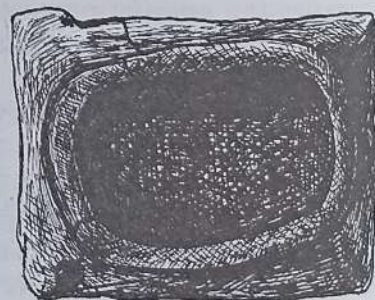
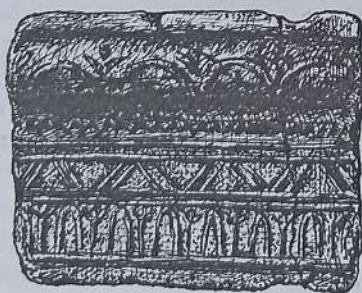

НЗХ 1922/КС-301 - пічна карнизна фронтальна кахля, прямокутної форми. Лицевий бік прикрашений чотирма ярусами геометричного орнаменту у вигляді арок, трикутників, півкілець, з додаванням рослинних елементів. "Карнизик" опуклим півколом нависає вперед. Румпа коробкова з крайовим рубчиком. Глина червоного кольору. Теракота. На

зламї глина світло-коричневого кольору. Розміри: 16,5 x 21,0 x 8,3 см. Товщина плитки без врахування висоти рельєфу 0,6-0,9 см. Товщина румпи 0,7-1,1 см. Початок - перша третина XVIII ст. Знайдена на місці Кам'янської Січі (с. Республіканець, Бериславський р-н, Херсонська обл., 1974 р.).

НЗХ 1940/КС-319 - пічна карнизна фронтальна кахля, прямокутної форми, фрагмент. Лицевий бік прикрашений чотирма ярусами геометричного орнаменту у вигляді арок, трикутників, півкілець, з додаванням рослинних елементів. "Карнизик" опуклим півколом нависає наперед. Румпа коробкова. Глина червоного кольору. Теракота. На зламї глина світло-коричневого кольору. Розміри фрагмента: 16,5 x 14,0 x 3,0 см **. Товщина плитки без врахування висоти рельєфу 0,6-0,9 см. Товщина румпи 0,7-1,0 см. Початок - перша третина XVIII ст. Знайдена на місці Кам'янської Січі (с. Республіканець, Бериславський р-н, Херсонська обл., 1974 р.).

НЗХ НДФ-13175 - пічна карнизна фронтальна кахля, прямокутної форми, фрагмент. Лицевий бік прикрашений чотирма ярусами геометричного орнаменту у вигляді арок, трикутників, півкілець, з додаванням рослинних елементів. "Карнизик" опуклим півколом нависає наперед. Румпа коробкова. Глина червоного кольору. Теракота. На зламї глина світло-коричневого кольору. Розміри фрагмента: 12,5 x 10,5 x 6,0 см **. Товщина плитки без врахування висоти рельєфу 0,6-1,0 см. Товщина румпи 0,6-0,9 см. Початок - перша третина XVIII ст. Знайдена на місці Кам'янської Січі (с. Республіканець, Бериславський р-н, Херсонська обл., 1974 р.).

НЗХ НДФ-13176 - пічна карнизна фронтальна кахля, прямокутної форми, фрагмент. Лицевий бік прикрашений чотирма ярусами геометричного орнаменту у вигляді арок, трикутників, півкілець, з додаванням рослинних елементів. "Карнизик" не представлений. Румпа коробкова з крайовим рубчиком. Глина червоного кольору. Теракота. На зламї глина світло-коричневого кольору. Розміри фрагмента: 10,5 x 11,5 x 7,0 см. Товщина плитки без врахування висоти рельєфу 0,6-1,1 см. Товщина румпи 0,7-1,1 см. Початок - перша третина XVIII ст. Знайдена на місці Кам'янської Січі (с. Республіканець, Бериславський р-н, Херсонська обл., 1974 р.).

НЗХ НДФ-1089(1) - пічна карнизна фронтальна кахля, прямокутної форми, фрагмент. Лицевий бік прикрашений чотирма ярусами геометричного орнаменту у вигляді арок, трикутників, півкілець, з додаванням рослинних елементів. На фрагменті зображено рельєфну лінію, що розділяє яруси композиції. Глина червоного кольору. Теракота. На зламї глина світло-коричневого кольору. Розміри фрагмента: 1,0 x 1,5 см ***. Товщина плитки без врахування висоти рельєфу 0,6 см. Початок - перша третина XVIII ст. Знайдена на місці Кам'янської Січі (с. Республіканець, Бериславський р-н, Херсонська обл., 1974 р.).

НЗХ НДФ-1089(4) - пічна карнизна фронтальна кахля, прямокутної форми, фрагмент. Лицевий бік прикрашений чотирма ярусами геометричного орнаменту у вигляді арок, трикутників, півкілець, з додаванням рослинних елементів. На фрагменті зображено рослинний елемент між арками. Глина червоного кольору. Теракота. На зламї глина світло-коричневого кольору. Розміри фрагмента: 3,5 x 2,6 см ***. Товщина плитки без врахування висоти рельєфу 0,6-0,7 см. Початок - перша третина XVIII ст. Знайдена на місці Кам'янської Січі (с. Республіканець, Бериславський р-н, Херсонська обл., 1974р.).

НЗХ НДФ-1089(6) - пічна карнизна фронтальна кахля, прямокутної форми, фрагмент. Лицевий бік прикрашений чотирма ярусами геометричного орнаменту у вигляді арок, трикутників, півкілець, з додаванням рослинних елементів. На фрагменті зображено півкілець "карнизика". Глина червоного кольору. Теракота. На зламї глина світло-коричневого кольору. Розміри фрагмента: 3,4 x 4,8 см ***. Товщина плитки без врахування висоти рельєфу 0,6-0,9 см. Початок - перша третина XVIII ст. Знайдена на місці Кам'янської Січі (с. Республіканець, Бериславський р-н, Херсонська обл., 1974 р.).

НЗХ НДФ-1089(7,21) - пічна карнизна фронтальна кахля, прямокутної форми, два склеєних фрагменти. Лицевий бік прикрашений чотирма ярусами геометричного орна-

менту у вигляді арок, трикутників, півкілець, з додаванням рослинних елементів. На фрагменті зображено арки та трикутники нижнього ярусу. Глина червоного кольору. Теракота. На зламі глина світло-коричневого кольору. Розміри фрагмента: 7,0 x 7,0 см ***. Товщина плитки без врахування висоти рельєфу 0,6-0,7 см. Початок - перша третина XVIII ст. Знайдена на місці Кам'янської Січі (с. Республіканець, Бериславський р-н, Херсонська обл., 1974 р.).

НЗХ НДФ-1089(11) - пічна карнизна фронтальна кахля, прямокутної форми, фрагмент. Лицевий бік прикрашений чотирма ярусами геометричного орнаменту у вигляді арок, трикутників, півкілець, з додаванням рослинних елементів. На фрагменті зображено рослинний елемент між півкільцями "карнизика". Глина червоного кольору. Теракота. На зламі глина світло-коричневого кольору. Розміри фрагмента: 1,0 x 1,5 см ***. Товщина плитки без врахування висоти рельєфу 0,6 см. Початок - перша третина XVIII ст. Знайдена на місці Кам'янської Січі (с. Республіканець, Бериславський р-н, Херсонська обл., 1974 р.).

НЗХ НДФ-1089(18) - пічна карнизна фронтальна кахля, прямокутної форми, фрагмент. Лицевий бік прикрашений чотирма ярусами геометричного орнаменту у вигляді арок, трикутників, півкілець, з додаванням рослинних елементів. На фрагменті зображено рельєфну лінію з трикутничків, що розділяє нижній ярус від "карнизика". Глина червоного кольору. Теракота. На зламі глина світло-коричневого кольору. Розміри фрагмента: 4,4 x 6,0 см ***. Товщина плитки без врахування висоти рельєфу 0,6-0,8 см. Початок - перша третина XVIII ст. Знайдена на місці Кам'янської Січі (с. Республіканець, Бериславський р-н, Херсонська обл., 1974 р.).

НЗХ НДФ-1089(23) - пічна карнизна фронтальна кахля, прямокутної форми, фрагмент. Лицевий бік прикрашений чотирма ярусами геометричного орнаменту у вигляді арок, трикутників, півкілець, з додаванням рослинних елементів. На фрагменті зображено рельєфну лінію з трикутничків, що розділяє нижній ярус від "карнизика", та рельєфний трикутник нижнього ярусу. Глина червоного кольору. Теракота. На зламі глина світло-коричневого кольору. Розміри фрагмента: 7,5 x 7,4 см ***. Товщина плитки без врахування висоти рельєфу 0,6-0,9 см. Початок - перша третина XVIII ст. Знайдена на місці Кам'янської Січі (с. Республіканець, Бериславський р-н, Херсонська обл., 1974 р.).

НЗХ НДФ-1089(24) - пічна карнизна фронтальна кахля, прямокутної форми, фрагмент. Лицевий бік прикрашений чотирма ярусами геометричного орнаменту у вигляді арок, трикутників, півкілець, з додаванням рослинних елементів. Фрагмент являє собою частину "карнизика" з орнаментом. Глина червоного кольору. Теракота. На зламі глина світло-коричневого кольору. Розміри фрагмента: 6,5 x 9,4 см ***. Товщина плитки без врахування висоти рельєфу 0,6-0,9 см. Початок - перша третина XVIII ст. Знайдена на місці Кам'янської Січі (с. Республіканець, Бериславський р-н, Херсонська обл., 1974р.).

НЗХ НДФ-1089(27) - пічна карнизна фронтальна кахля, прямокутної форми, фрагмент. Лицевий бік прикрашений чотирма ярусами геометричного орнаменту у вигляді арок, трикутників, півкілець, з додаванням рослинних елементів. Фрагмент являє собою частину "карнизика" з орнаментом. Глина червоного кольору. Теракота. На зламі глина світло-коричневого кольору. Розміри фрагмента: 4,0 x 7,5 см ***. Товщина плитки без врахування висоти рельєфу 0,6-0,9 см. Початок - перша третина XVIII ст. Знайдена на місці Кам'янської Січі (с. Республіканець, Бериславський р-н, Херсонська обл., 1974р.).

НЗХ НДФ-1089(28) - пічна карнизна фронтальна кахля, прямокутної форми, фрагмент. Лицевий бік прикрашений чотирма ярусами геометричного орнаменту у вигляді арок, трикутників, півкілець, з додаванням рослинних елементів. На фрагменті зображено арки нижнього ярусу з рослинними елементами. Глина червоного кольору. Теракота. На зламі глина світло-коричневого кольору. Розміри фрагмента: 7,0 x 7,0 см ***. Товщина плитки без врахування висоти рельєфу 0,6-0,9 см. Початок - перша третина XVIII ст. Знайдена на місці Кам'янської Січі (с. Республіканець, Бериславський р-н, Херсонська обл., 1974 р.).

НЗХ НДФ-1089(39,41) - пічна карнизна фронтальна кахля, прямокутної форми, два ту у вигляді арок, трикутників, півкілець, з додаванням рослинних елементів. Фрагмент являє собою частину нижнього яруса плитки з орнаментом з арок та трикутників. Глина червоного кольору. Теракота. На зламі глина світло-коричневого кольору. Розміри фрагмента: 10,5 x 15,5 см ***. Товщина плитки без врахування висоти рельєфу 0,7-1,0 см. Початок - перша третина XVIII ст. Знайдена на місці Кам'янської Січі (с. Республіканець, Бериславський р-н, Херсонська обл., 1974 р.).

НЗХ НДФ-1089(45) - пічна карнизна фронтальна кахля, прямокутної форми, фрагмент. Лицевий бік прикрашений чотирма ярусами геометричного орнаменту у вигляді арок, трикутників, півкілець, з додаванням рослинних елементів. Фрагмент являє собою частину нижнього ярусу плитки з орнаментом з арок та трикутників. Глина червоного кольору. Теракота. На зламі врахування висоти рельєфу 0,6-1,0 см. Розміри фрагмента: 10,5 x 11,0 см ***. Товщина плитки без врахування висоти рельєфу 0,6-1,0 см. Початок - перша третина XVIII ст. Знайдена на місці Кам'янської Січі (с. Республіканець, Бериславський р-н, Херсонська обл., 1974 р.).



НЗХ 1921/КС-300 - пічна карнизна фронтальна кахля, прямокутної форми. Лицевий бік прикрашений двома ярусами геометричного рельєфного орнаменту: нижній ярус - навскісні риси та арки з рослинним елементом між ними; верхній ярус ("карнизик") - шість перехреслин розділених одна від одної рельєфною вертикальною лінією. Румпа коробкова. Глина пісочного кольору. Теракота. Розміри: 12,0 x 23,0 x 6,0 см. Початок - перша третина XVIII ст. Знайдена на місці Кам'янської Січі (с. Республіканець, Бериславський р-н, Херсонська обл., 1974 р.).

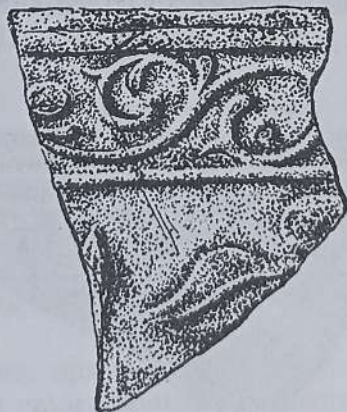

НЗХ 1392/КС-192(13) - пічна карнизна кахля, прямокутної форми, фрагмент. Лицевий бік прикрашений горизонтальним рослинним орнаментом. Румпа коробкова. Глина червоного кольору. Теракота. На зламі глина світло-коричневого кольору. Розміри фрагмента: 7,0 x 5,9 x 1,5 см **. Товщина плитки без врахування висоти рельєфу 0,5-0,8 см. Товщина румпи 0,6-0,7 см. Початок - перша третина XVIII ст. Знайдена на місці Кам'янської Січі (с. Республіканець, Бериславський р-н, Херсонська обл., 1972 р.).

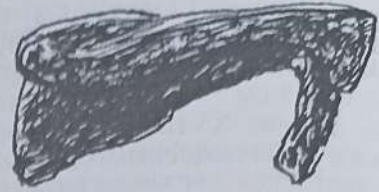

НЗХ 1392/КС-192(14) - пічна карнизна кахля, прямокутної форми, фрагмент. Фрагмент являє собою верхній ярус кахлі - навісаючий наперед "карнизик" прикрашений рельєфними "трибками". Румпа коробкова з крайовим потовщенням. Глина білого кольору. Теракота. На зламі глина світло-сірого кольору. Розміри фрагмента: 3,0 x 10,5 x 7,2 см. Товщина плитки без врахування висоти рельєфу 0,6-1,0 см. Товщина румпи 0,8-1,0 см. Початок - перша третина XVIII ст. Знайдена на місці Кам'янської Січі (с. Республіканець, Бериславський р-н, Херсонська обл., 1972 р.).

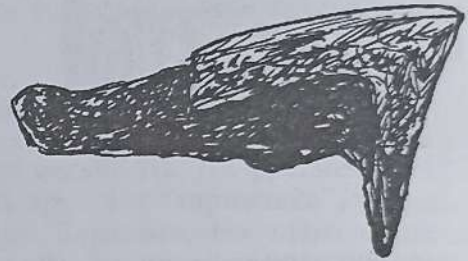
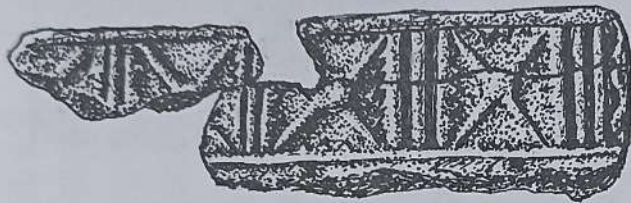

НЗХ 1392/КС-192(15,16) - пічна карнизна кахля, прямокутної форми, два склеєних фрагменти. Фрагмент являє собою верхній ярус кахлі - навісаючий наперед "карнизик" прикрашений чотирма перехреслинами з серцевиною у вигляді рельєфної цяточки, розділеними одна від одної трьома рельєфними лініями, дві крайні з яких - вкриті рельєфними "зубчиками". Румпа коробкова. Глина пісочного кольору. Теракота. На зламі глина темно-жовтого кольору. Розміри фрагмента: 4,0 x 13,5 x 6,0 см. Товщина плитки без врахування висоти рельєфу 0,4-0,7 см. Початок - перша третина XVIII ст. Знайдена на місці Кам'янської Січі (с. Республіканець, Бериславський р-н, Херсонська обл., 1972 р.).

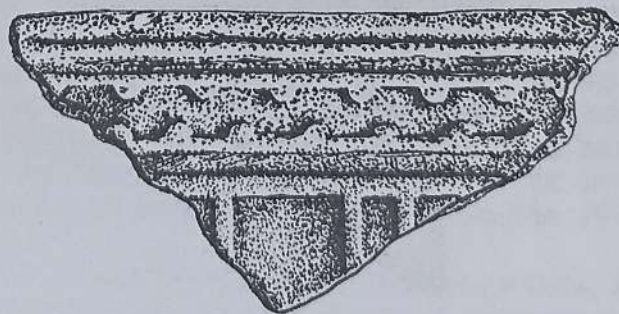

НЗХ НДФ-1087(6) - пічна карнизна кахля, прямокутної форми, фрагмент. Лицевий бік прикрашений геометричним орнаментом у вигляді горизонтальних ліній з рідкими "зубчиками" та арок. Румпа коробкова. Глина червоного кольору. Теракота. На зламі глина світло-коричневого кольору. Розміри фрагменту: 5,4 x 10,6 x 2,0 см **. Товщина плитки без врахування висоти рельєфу 0,6-0,8 см. Товщина румпи 0,6-0,8 см. Початок - перша третина XVIII ст. Знайдена на місці Кам'янської Січі (с. Республіканець, Бериславський р-н, Херсонська обл., 1972 р.).

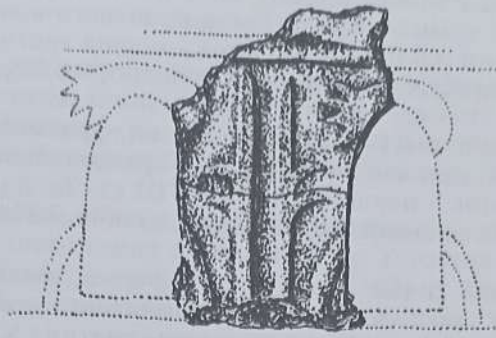

НЗХ НДФ-1089 (5,12) - пічна карнизна кахля, прямокутної форми, два склеєних фрагменти. Лицевий бік прикрашений геометрично-рослинним орнаментом між ажурними арками. Глина пісочного кольору. Теракота. На зламі глина світло-сірого кольору. Розміри фрагмента: 8,0 x 3,6 см ***. Товщина плитки без врахування висоти рельєфу 0,5-0,7 см. Початок - перша третина XVIII ст. Знайдена на місці Кам'янської Січі (с. Республіканець, Бериславський р-н, Херсонська обл., 1974 р.).

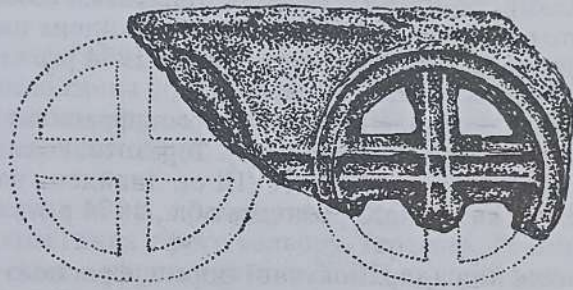

НЗХ 1377/КС-181(3) - пічна карнизна кахля, прямокутної форми, фрагмент. Лицевий бік прикрашений геометричним орнаментом у вигляді ажурних кілець. Глина пісочного кольору. Теракота. На зламі глина світло-коричневого кольору. Розміри фрагмента: 12,5-6,0 см ***. Товщина плитки без врахування висоти рельєфу 0,6-0,8 см. Початок - перша третина XVIII ст. Знайдена на місці Кам'янської Січі (с. Республіканець, Бериславський р-н, Херсонська обл., 1972 р.).



НЗХ НДФ-1089(2) - кахля пічна, прямокутної форми, фрагмент коробкової румпи. Глина червоного кольору. На зламі глина світло-коричневого кольору. Теракота. Розміри: (висота x ширина) 6,5 x 13,0 см. Товщина румпи 0,5- 0,9 см. Початок - перша третина XVIII ст. Знайдена на місці Кам'янської Січі (с. Республіканець, Бериславський р-н, Херсонська обл., 1974 р.).

НЗХ НДФ-1089(8) - кахля пічна, прямокутної форми, фрагмент коробкової румпи. Глина пісочного кольору. На зламі глина сірого кольору. Теракота. Розміри: 3,5 ** x 3,0 см. Товщина румпи 0,6-0,9 см. Початок - перша третина XVIII ст. Знайдена на місці Кам'янської Січі (с. Республіканець, Бериславський р-н, Херсонська обл., 1974 р.).

НЗХ НДФ-1089(15) - кахля пічна, прямокутної форми, фрагмент коробкової румпи. Глина пісочного кольору. На зламі глина сірого кольору. Теракота. Розміри: 4,0 ** x 5,0 см. Товщина румпи 0,6-0,9 см. Початок - перша третина XVIII ст. Знайдена на місці Кам'янської Січі (с. Республіканець, Бериславський р-н, Херсонська обл., 1974 р.).

НЗХ НДФ-1094(22) - кахля пічна, прямокутної форми, фрагмент коробкової румпи. Глина пісочного кольору. На зламі глина сірого кольору. Теракота. Розміри: 3,0 ** x 3,5 см. Товщина румпи 0,5-0,7 см. Початок - перша третина XVIII ст. Знайдена на місці Кам'янської Січі (с. Республіканець, Бериславський р-н, Херсонська обл., 1974 р.).

НЗХ НДФ-1094(24) - кахля пічна, прямокутної форми, фрагмент коробкової румпи. Глина пісочного кольору. На зламі глина сірого кольору. Теракота. Розміри: 4,0 ** x 4,0 см. Товщина румпи 0,5-0,7 см. Початок - перша третина XVIII ст. Знайдена на місці Кам'янської Січі (с. Республіканець, Бериславський р-н, Херсонська обл., 1974 р.).

НЗХ НДФ-1094(25) - кахля пічна, прямокутної форми, фрагмент коробкової румпи. Глина білого кольору. На зламі глина світло-сірого кольору. Теракота. Розміри: 3,5 x 7,0 см. Товщина румпи 0,5-0,9 см. Початок - перша третина XVIII ст. Знайдена на місці Кам'янської Січі (с. Республіканець, Бериславський р-н, Херсонська обл., 1974 р.).

НЗХ НДФ-1094(27) - кахля пічна, прямокутної форми, фрагмент коробкової румпи. Глина пісочного кольору. На зламі глина сірого кольору. Теракота. Розміри: 6,0 x 12,0 см. Товщина румпи 0,6-1,0 см. Початок - перша третина XVIII ст. Знайдена на місці Кам'янської Січі (с. Республіканець, Бериславський р-н, Херсонська обл., 1974 р.).

НЗХ НДФ-1094(28) - кахля пічна, прямокутної форми, фрагмент коробкової румпи. Глина червоного кольору. На зламі глина коричневого кольору. Теракота. Розміри: 4,0 ** x 6,0 см. Товщина румпи 0,6-0,8 см. Початок - перша третина XVIII ст. Знайдена на місці Кам'янської Січі (с. Республіканець, Бериславський р-н, Херсонська обл., 1974 р.).

НЗХ НДФ-1094(31) - кахля пічна, прямокутної форми, фрагмент коробкової румпи. Глина пісочного кольору. На зламі глина сірого кольору. Теракота. Розміри: 4,0 ** x 9,0 см. Товщина румпи 0,5-0,7 см. Початок - перша третина XVIII ст. Знайдена на місці Кам'янської Січі (с. Республіканець, Бериславський р-н, Херсонська обл., 1974 р.).

НЗХ НДФ-1094(32) - кахля пічна, прямокутної форми, фрагмент коробкової румпи. Глина пісочного кольору. На зламі глина сірого кольору. Теракота. Розміри: 5,5 x 7,0 см. Товщина румпи 0,6-0,9 см. Початок - перша третина XVIII ст. Знайдена на місці Кам'янської Січі (с. Республіканець, Бериславський р-н, Херсонська обл., 1974 р.).

НЗХ НДФ-1094(35) - кахля пічна, прямокутної форми, фрагмент коробкової румпи. Глина пісочного кольору. На зламі глина сірого кольору. Теракота. Розміри: 4,8 ** x 6,3 см. Товщина румпи 0,5-0,7 см. Початок - перша третина XVIII ст. Знайдена на місці Кам'янської Січі (с. Республіканець, Бериславський р-н, Херсонська обл., 1974 р.).

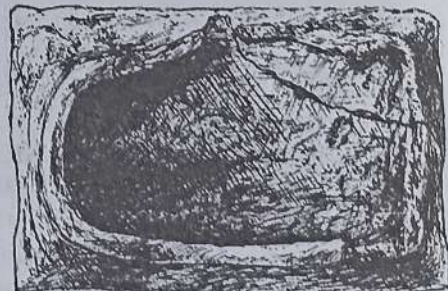
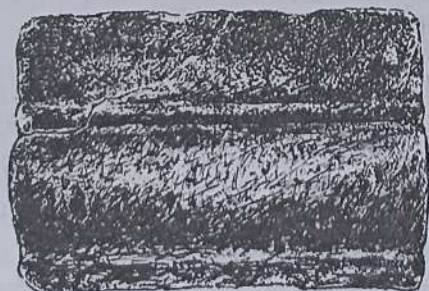

НЗХ 1512/КС-219 - пічна поясова фронтальна кахля. Лицевий бік поділений на два не орнаментованих пласких яруси: нижній - опуклий, верхній - прямий. Румпа коробкова з крайовим рубчиком. Глина пісочного кольору. Зовні вкрита зеленою поливою. Розміри 14,0 x 22,5 x 7,5 см. Товщина плитки 0,7-0,9 см. XVIII ст. Знайдена на місці Покровської Січі (с. Покровське, Нікопольський р-н, Дніпропетровська обл., 1973 р.).

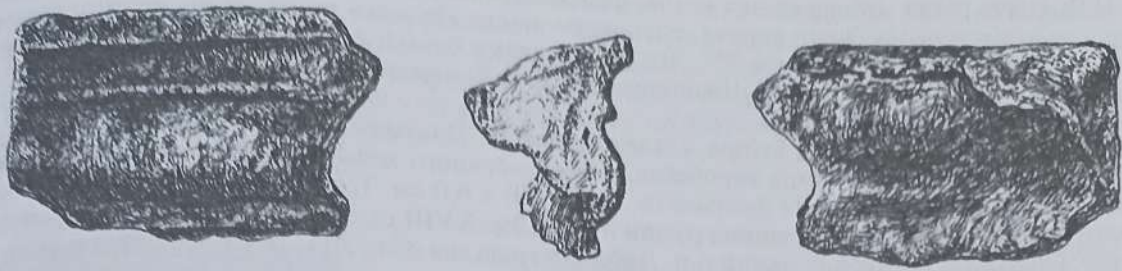

НЗХ 1045/КС-760 - пічна поясова кахля, фрагмент. Лицевий бік поділений на два неорнаментованих плоских яруси: нижній - опуклий, верхній - увігнутий. Румпа коробкова з крайовим рубчиком. Глина пісочного кольору. Зовні вкрита зеленою поливою. На зламі глина темно-сірого кольору. Розміри фрагмента: 10,2 x 15,5 x 7,0 см. Товщина плитки 0,6-0,9 см. XVIII ст. Знайдена на місці Покровської Січі (с. Покровське, Нікопольський р-н, Дніпропетровська обл., 1974 р.).

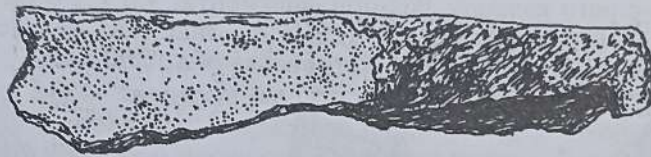

НЗХ 1045/КС-759 - пічна стінна кахля, фрагмент. Лицевий бік неорнаментований, плоский. Румпа коробкова з крайовим рубчиком. Глина червоного кольору. Зовні вкрита зеленою поливою. На зламі глина сірого кольору. Розміри фрагмента: 15,5 x 2,2 x 8,5 см. Товщина плитки 0,7-0,9 см. XVIII ст. Знайдена на місці Покровської Січі (с. Покровське, Нікопольський р-н, Дніпропетровська обл., 1973 р.).

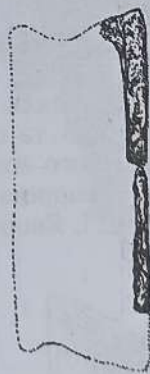

НЗХ НДФ-6816(1) - пічна стінна кахля, фрагмент. Лицевий бік неорнаментований, плоский. Глина червоного кольору. Зовні вкрита зеленою поливою. На зламі глина темно-сірого кольору. Розміри фрагмента: 12,2 x 12,0 см ***. Товщина плитки 0,7-0,9 см. XVIII ст. Знайдена на місці Покровської Січі (с. Покровське, Нікопольський р-н, Дніпропетровська обл., 1973 р.).

НЗХ НДФ-6816(2) - пічна стінна кахля, фрагмент. Лицевий бік неорнаментований, плоский. Глина червоного кольору. Зовні вкрита зеленою поливою. На зламі глина темно-сірого кольору. Розміри фрагмента: 9,0 x 7,5 см ***. Товщина плитки 0,7-0,9 см. XVIII ст. Знайдена на місці Покровської Січі (с. Покровське, Нікопольський р-н, Дніпропетровська обл., 1973 р.).

НЗХ НДФ-19183 - пічна стінна кахля, фрагмент. Лицевий бік неорнаментований, плоский. Глина жовтого кольору. Зовні вкрита зеленою поливою. На зламі глина темно-жовтого кольору. Розміри фрагмента: 7,4 x 5,7 см ***. Товщина плитки 0,6-0,8 см. XVIII ст. Знайдена на місці Покровської Січі (с. Покровське, Нікопольський р-н, Дніпропетровська обл., 1973 р.).

НЗХ НДФ-19184 - пічна стінна кахля, фрагмент. Лицевий бік прикрашений рослинним рельєфним орнаментом. Румпа коробкова. Глина пісочного кольору. Теракота. На зламі глина світло-сірого кольору. Розміри фрагмента: 11,0 x 2,6 x 6,0 см. Товщина плитки без врахування висоти рельєфу 0,6-0,8 см. Товщина румпи 0,5-0,8 см. XVIII ст. Знайдена на місці Покровської Січі (с. Покровське, Нікопольський р-н, Дніпропетровська обл., 2003 р.).

НЗХ НДФ-19185 - пічна стінна кахля, фрагмент. Лицевий бік прикрашений геометрично-рослинним рельєфним орнаментом: "сітка" з чотири- та шестикутників з квітами в квадратах. Глина жовтого кольору. Теракота. На зламі глина сірого кольору. Розміри фрагмента: 5,5 x 3,0 см ***. Товщина плитки без врахування висоти рельєфу 0,6-0,8 см. XVIII ст. Знайдена на місці Покровської Січі (с. Покровське, Нікопольський р-н, Дніпропетровська обл., 2003 р.).

НЗХ НДФ-19186 - пічна стінна кахля, фрагмент. Лицевий бік прикрашений рельєфним орнаментом: "S"-подібні завитки, з'єднанні перетинками. Глина сірого кольору. Теракота. На зламі глина світло-сірого кольору. Розміри фрагмента: 3,0 x 2,6 см ***. Товщина плитки без врахування висоти рельєфу 0,8 см. XVIII ст. Знайдена на місці Покровської Січі (с. Покровське, Нікопольський р-н, Дніпропетровська обл., 2003 р.).



НЗХ 989/КС-122 - пічна стінна фронтальна кахля. Лицевий бік прикрашений рельєфним орнаментом: хрестоподібна композиція з чотири- та шестикутників з квітами. Румпа коробкова з крайовим рубчиком. Глина темно-пісочного кольору. Теракота. На зламі глина темно-сірого кольору. Розміри: 22,5 x 21,0 x 6,5 см. Товщина румпи 0,6-0,8 см. XVIII ст. Передана з Дніпропетровського історичного музею імені Д.І. Яворницького, 1971 р.

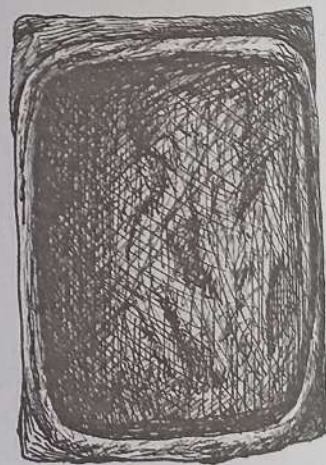

НЗХ 990/КС-123 - пічна стінна фронтальна кахля. Лицевий бік прикрашений рельєфним орнаментом: зі стилізованого "вазона" відходять два яруси серцеподібно вигнутих стеблів, вкритих квітами, листям, птахами. Зображення оточено двома рамками. Румпа коробкова з крайовим рубчиком. Глина темно-пісочного кольору. Теракота. Розміри: 26,0 x 22,3 x 6,5 см. XVIII ст. Передана з Дніпропетровського історичного музею імені Д.І. Яворницького, 1971 р.

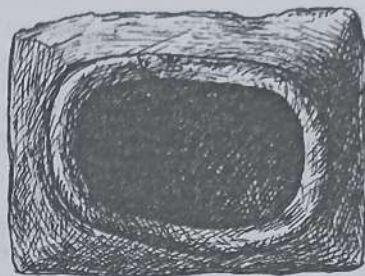
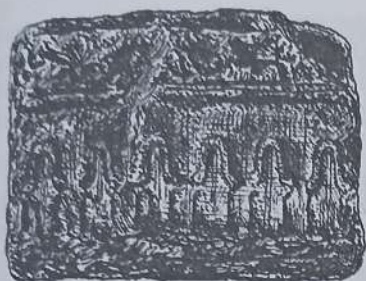

НЗХ 991/КС-124 - пічна карнизна фронтальна кахля. Лицевий бік прикрашений двома ярусами рельєфного орнаменту: горизонтальний рослинний орнамент, звисаючі арки. "Карнизик" виконаний у вигляді насунутого наперед валика. Румпа коробкова з крайовим рубчиком. Глина пісочного кольору. Зовні вкрита зеленою поливою. На зламі глина темно-сірого кольору. Розміри: 14,0 x 19,5 x 8,2 см. Товщина плитки без врахування висоти рельєфу 0,7-0,8 см. Товщина румпи 0,6-0,9 см. XVIII ст. Передана з Дніпропетровського історичного музею імені Д.І. Яворницького, 1971 р.

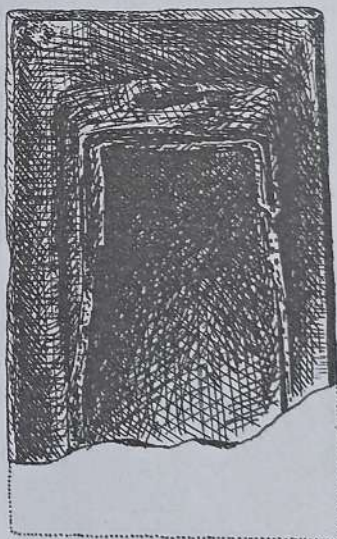
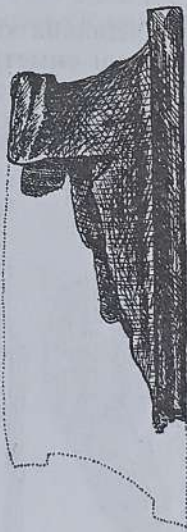

НЗХ 4060/КС-462 - пічна стінна фронтальна кахля, фрагмент. Лицевий бік вкритий плоским мальований орнаментом: жінка в плащі та капелюсі, над нею - папуга в кільці; зображення оточено фігурною рамкою. Румпа відступаюча з отвором. Глина червоного кольору. Майоліковий розпис окисом марганцю. На звороті сліди сажі. На зламі глина червоного кольору. Розміри фрагмента: 21,0 x 15,0 x 6,0 см. Товщина плитки 1,7 см. Товщина румпи 0,7-1,7 см. Друга половина XVIII ст. Передано з Музеїв Московського Кремля, 1976 р.

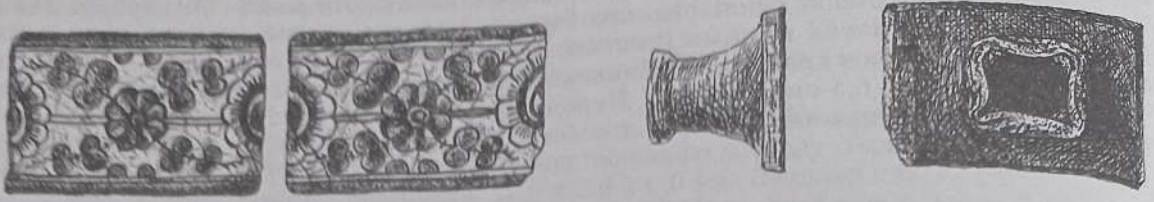

НЗХ 4061/КС-463(1) - пічна поясова фронтальна кахля. Лицевий бік прикрашений плоским мальованим рослинним орнаментом: підполивний розпис (ріжкування) кольоровими ангобами: білий, коричневий, зелений, жовтий. Румпа відступаюча. Глина червоного кольору. Розміри: 7,0 x 12,0 x 7,5 см. Товщина плитки 1,0 см. Товщина румпи 0,9-1,0 см. Друга половина XVIII ст. Передано з Музеїв Московського Кремля, 1976 р.

НЗХ 4061/КС-463(2) - пічна поясова фронтальна кахля. Лицевий бік прикрашений плоским мальованим рослинним орнаментом: підполивний розпис (ріжкування) кольоровими ангобами: білий, коричневий, зелений, жовтий. Румпа відступаюча. Глина червоного кольору. Розміри: 7,0 x 12,0 x 7,5 см. Товщина плитки 1,0 см. Товщина румпи 0,9-1,0 см. Друга половина XVIII ст. Передано з Музеїв Московського Кремля, 1976 р.



НЗХ 4062/КС-464 - пічна поясова фронтальна кахля. Лицевий бік прикрашений геометричним рельєфним орнаментом у вигляді симетричних пів-арок. Рельєф доповнений підполивним розписом емаллю жовтого кольору, зеленою поливою та блакитною поливою по білій глазури. Румпа коробкова. Глина червоного кольору. На звороті сліди сажі. Розміри: 13,0 x 20,2 x 6,0 см. Товщина румпи 0,7 см. Перша половина XVIII ст. Передано з Музеїв Московського Кремля, 1976 р.

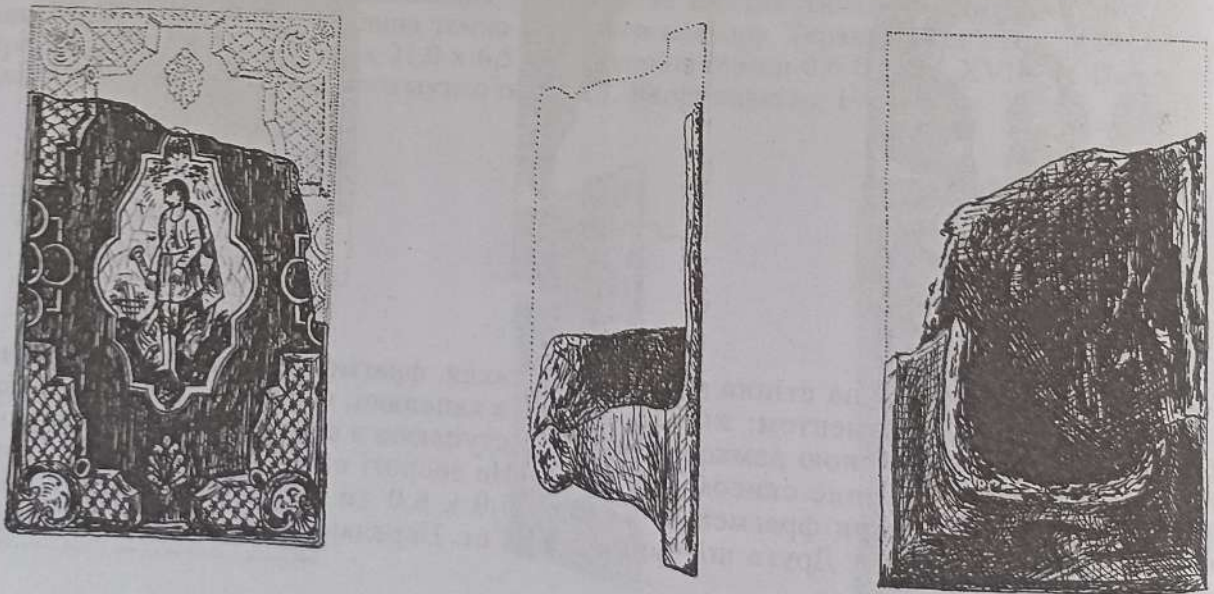

НЗХ 4063/КС-465 - пічна поясова фронтальна кахля, фрагмент. Лицевий бік прикрашений плоским мальованим орнаментом: чоловік на фоні пасторального мотиву, оточений фігурними рамками. Румпа відступаюча з отворами. Глина червоного кольору. Підполивний розпис (ріжкування) кольоровими ангобами: білий, коричневий, зелений, жовтий. На звороті сліди сажі. На зламі глина червоного кольору. Розміри фрагмента: 24,0 x 15,5 x 4,0 см. Товщина плитки 0,7-1,0 см. Товщина румпи 1,0-1,2 см. Друга половина XVIII ст. Передано з Музеїв Московського Кремля, 1976 р.

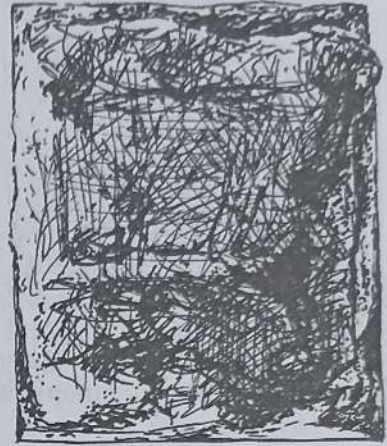

НЗХ 4064/КС-466 - пічна стінна фронтальна кахля. Лицевий бік прикрашений плоским мальованим орнаментом: "вазон", оточений фігурною рамкою. Румпа коробкова. Глина червоного кольору. Майоліковий розпис окисом кобальту. Зі зворотнього боку кахля має цеглину сірого кольору. Розміри: 20,0 x 15,5 x 5,0 см. Товщина румпи 1,2 см. Друга половина XVIII ст. Передано з Музеїв Московського Кремля, 1976 р.

КАХЛІ XIX – XX СТ.

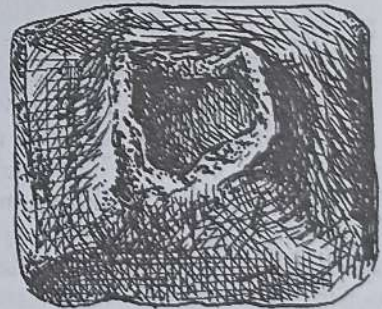
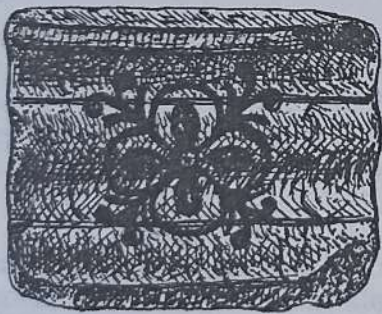

НЗХ 1247/КС-151 - пічна поясова фронтальна кахля. Лицевий бік прикрашений майоліковим розписом блакитною фарбою по білій поливі: зображено квітку. Румпа відступаюча. Глина світло-пісочного кольору. На зламі глина світло-пісочного кольору. Розміри: 8,0 x 9,0 x 1,5 см **. Товщина румпи 0,6-0,8 см. Початок XIX ст. Знайдена в с. Звонецьке, Солонянський р-н, Дніпропетровська обл., 1965 р.

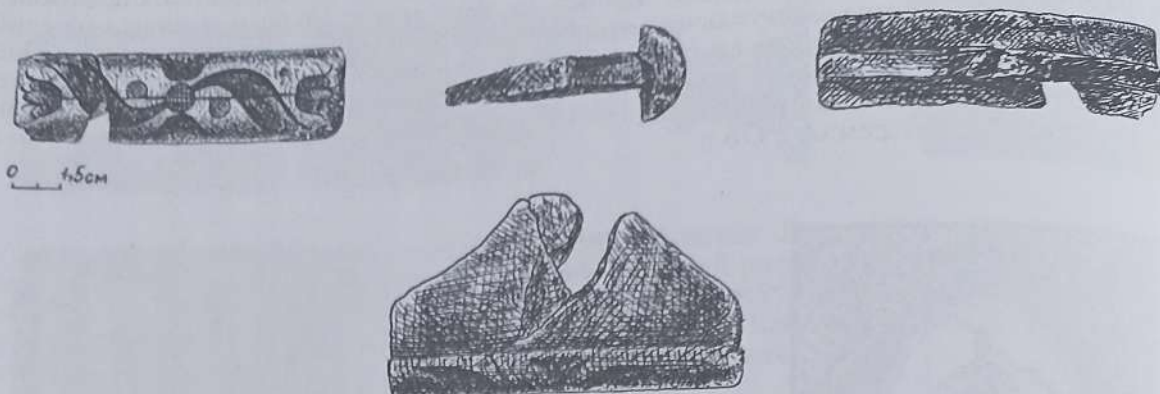

НЗХ НДФ-13935(1,2,3,4) - пічна вставка, склеєна з чотирьох фрагментів. Лицевий бік прикрашений плоским мальованим рослинним орнаментом: різкування коричневою, зеленою, жовтою фарбою по білій емалі. Румпа у вигляді гребінця. Глина білого кольору. На зламі глина світло-сірого кольору. Розміри: 10,5 x 2,0 x 4,5 см. Товщина гребінця 0,6 см. XIX ст. Знайдена в м. Запоріжжя, 1994 р.

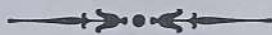

НЗХ НДФ-13936(1) - пічна стінна кахля, фрагмент. Лицевий бік прикрашений плоским мальованим рослинним орнаментом: різкування коричневою, зеленою, жовтою фарбою по білій емалі. Глина білого кольору. На зламі глина світло-сірого кольору. Розміри фрагмента: 5,5 x 4,6 см ***. Товщина плитки 1,0 см. XIX ст. Знайдена в м. Запоріжжя, 1994 р.

НЗХ НДФ-13936(2) - пічна стінна кахля, фрагмент. Лицевий бік прикрашений плоским мальованим рослинним орнаментом: різкування коричневою, зеленою, жовтою фарбою по білій емалі. Глина білого кольору. На зламі глина світло-сірого кольору. Розміри фрагмента: 2,0 x 1,5 см ***. Товщина плитки 0,9-1,0 см. XIX ст. Знайдена в м. Запоріжжя, 1994 р.

НЗХ НДФ-13937 - пічна стінна кутова кахля, фрагмент. Лицевий бік прикрашений плоским мальованим рослинним орнаментом: різкування коричневою, зеленою, фарбою по білій емалі. Румпа відступаюча. Глина червоного кольору. На зламі глина червоного кольору. Розміри кутової частини фрагмента: 7,0 x 7,5 см. Товщина плитки 0,8-1,6 см. Розміри фронтальної частини фрагмента: 5,0 x 3,1 см. Висота румпи: 2,0 см **. Товщина румпи 0,7-1,0 см. XIX ст. Знайдена в м. Запоріжжя, 1994 р.

НЗХ НДФ-13939(1) - пічна стінна кутова кахля, фрагмент. Лицевий бік вкритий глухою білою глазур'ю, неорнаментований. Глина червоного кольору. На зламі глина темно-червоного кольору. Розміри кутової частини фрагмента: 7,5 x 3,5 см. Товщина плитки 1,1 см. Розміри фронтальної частини фрагмента: 7,5 x 4,5 см. Румпа не представлена. XIX ст. Знайдена в м. Запоріжжя, 1994 р.

НЗХ НДФ-13939(2) - пічна стінна кахля, фрагмент. Лицевий бік вкритий глухою білою глазур'ю, неорнаментований. Глина червоного кольору. На зламі глина червоного кольору. Розміри фрагмента: 5,0 x 3,5 см ***. Товщина плитки 1,1 см. XIX ст. Знайдена в м. Запоріжжя, 1994 р.

НЗХ НДФ-13939(3) - пічна стінна кахля, фрагмент. Лицевий бік вкритий глухою білою глазур'ю, неорнаментований. Глина білого кольору. На зламі глина світло-сірого кольору. Розміри фрагмента: 9,0 x 6,5 см ***. Товщина плитки 2,2 см. ХІХ ст. Знайдена в м. Запоріжжя, 1994 р.

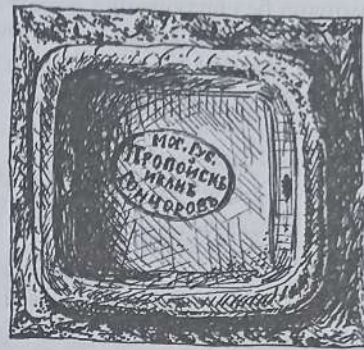
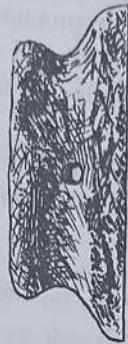
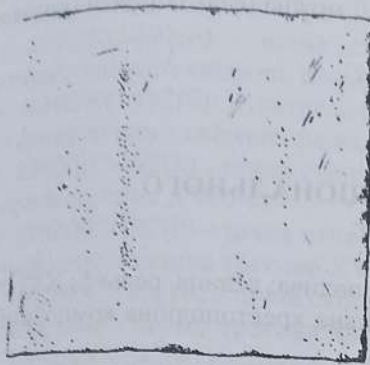

НЗХ 20319/КС-993 - пічна стінна фронтальна кахля. Лицевий бік вкритий білою емаллю, неорнаментований. Румпа відступаюча з отворами, з об'ємним крайовим рубчиком. Глина білого кольору. На звороті клеймо "Мог. Губ. Пропойськ Іванъ Гончаровъ". Розміри: 23,0 x 21,0 x 3,0 см. Кінець ХІХ - початок ХХ ст. Передала Капранова Л. (м. Запоріжжя), 1982 р.

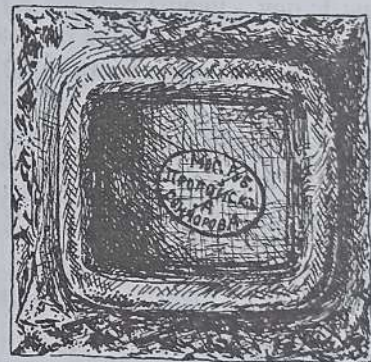
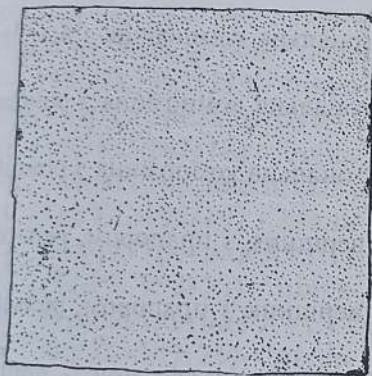

НЗХ 20320/КС-994 - пічна стінна фронтальна кахля. Лицевий бік вкритий білою емаллю, неорнаментований. Румпа відступаюча з отворами, з об'ємним крайовим рубчиком. Глина білого кольору. На звороті клеймо "Мог. Губ. Пропойськ. А Гончарова". Розміри: 23,0 x 21,0 x 3,0 см. Кінець ХІХ - початок ХХ ст. Передала Капранова Л. (м. Запоріжжя), 1982 р.

НЗХ 20320/КС-995 - пічна стінна фронтальна кахля. Лицевий бік вкритий білою емаллю, неорнаментований. Румпа відступаюча з отворами, з об'ємним крайовим рубчиком. Глина білого кольору. На звороті клеймо "Мог. Губ. Пропойськ. А Гончарова". Розміри: 23,0 x 21,0 x 3,0 см. Кінець ХІХ - початок ХХ ст. Передала Капранова Л. (м. Запоріжжя), 1982 р.

ДОДАТКИ

Умовні позначки до каталожних описів

* - розміри кахлів або фрагментів подано в послідовності: довжина (висота) плитки х ширина плитки х висота (довжина) румпи. Висота румпи заміряна в найнижчій частині. Товщина плитки заміряна без врахування висоти рельєфу в тих випадках, де її можна було заміряти (розвали кахлів, окремі фрагменти, або в місцях ушкодження плитки)

** - румпа зламана по висоті

*** - румпа не представлена

ПЕРЕЛІК КАХЛІВ ФОНДОВОЇ ЗБІРКИ НАЦІОНАЛЬНОГО ЗАПОВІДНИКА «ХОРТИЦЯ»:

1. 946/КС-117 - пічна карнизна фронтальна кахля, світло-зелена полива: левиця, рельєф; XVI ст.
2. 989/КС-122 - пічна стінна фронтальна кахля, теракота: масивна хрестоподібна композиція з чотирьох - та шестикутників, рельєф; XVIII ст.
3. 990/КС-123 - пічна стінна фронтальна кахля, теракота: ліроподібна композиція з вазоном та птахами, рельєф; XVIII ст.
4. 991/КС-124 - пічна карнизна фронтальна кахля, зелена полива: арки та квітковий орнамент, рельєф; XVIII ст.
5. 1247/КС-151 - пічна поясова фронтальна кахля, біла полива: блакитна квітка, мальована; поч. XIX ст.
6. 1372/КС-176 - пічна стінна фронтальна кахля, теракота: ліроподібна композиція з "соняшниками" та "тюльпанами", рельєф; поч. - перша третина XVIII ст.
7. 1373/КС-177(1) - пічна стінна кахля, фрагмент, теракота: діагональна композиція з ромбів, рельєф; поч. - перша третина XVIII ст.
8. 1373/КС-177(2) - пічна стінна кахля, фрагмент, теракота: діагональна композиція з ромбів, рельєф; поч. - перша третина XVIII ст.
9. 1373/КС-177(3) - пічна стінна кахля, фрагмент, теракота: діагональна композиція з ромбів, рельєф; поч. - перша третина XVIII ст.
10. 1373/КС-177(4) - пічна стінна кахля, фрагмент, теракота: діагональна композиція з ромбів, рельєф; поч. - перша третина XVIII ст.
11. 1375/КС-179(1) - пічна стінна кахля, фрагмент, теракота: вершник з прапором, рельєф; поч. - перша третина XVIII ст.
12. 1375/КС-179(2) - пічна стінна кахля, фрагмент, теракота: вершник з прапором, рельєф; поч. - перша третина XVIII ст.
13. 1376/КС-180 - пічна стінна кахля, фрагмент, теракота: звір, рельєф; поч. - перша третина XVIII ст.
14. 1377/КС-181(1) - пічна стінна кахля, фрагмент, теракота: діагональна композиція з ромбів, рельєф; поч. - перша третина XVIII ст.
15. 1377/КС-181(2) - пічна стінна кахля, фрагмент, теракота: діагональна композиція з ромбів, рельєф; поч. - перша третина XVIII ст.
16. 1377/КС-181(3) - пічна карнизна кахля, фрагмент, теракота: ажурне кільце, рельєф; поч. - перша третина XVIII ст.
17. 1378/КС-182 - пічна стінна кахля, фрагмент, теракота: геометрично-рослинний орнамент, рельєф; поч. - перша третина XVIII ст.
18. 1392/КС-192(1) - пічна стінна кахля, фрагмент, теракота: композиція з шести - та чотирикутників з квіткою, рельєф; поч. - перша третина XVIII ст.
19. 1392/КС-192(2) - пічна стінна кахля, фрагмент, теракота: композиція з шести - та

- чотирикутників з квіткою, рельєф; поч. - перша третина XVIII ст.
20. 1392/КС-192(3) - пічна стінна кахля, фрагмент, теракота: композиція з шести - та чотирикутників з квіткою, рельєф; поч. - перша третина XVIII ст.
21. 1392/КС-192(4) - пічна стінна кахля, фрагмент, теракота: композиція з шести - та чотирикутників з квіткою, рельєф; поч. - перша третина XVIII ст.
22. 1392/КС-192(5) - пічна стінна кахля, фрагмент, теракота: композиція з шести - та чотирикутників з квіткою, рельєф; поч. - перша третина XVIII ст.
23. 1392/КС-192(6) - пічна стінна кахля, фрагмент, теракота: композиція з шести - та чотирикутників з квіткою, рельєф; поч. - перша третина XVIII ст.
24. 1392/КС-192(7) - пічна стінна кахля, фрагмент, теракота: композиція з шести - та чотирикутників з квіткою, рельєф; поч. - перша третина XVIII ст.
25. 1392/КС-192(8) - пічна стінна кахля, фрагмент, теракота: вершник з прапором, рельєф; поч. - перша третина XVIII ст.
26. 1392/КС-192(9) - пічна стінна кахля, фрагмент, теракота: діагональна композиція з ромбів, рельєф; поч. - перша третина XVIII ст.
27. 1392/КС-192(10) - пічна стінна кахля, фрагмент, теракота: діагональна композиція з ромбів, рельєф; поч. - перша третина XVIII ст.
28. 1392/КС-192(11) - пічна стінна кахля, фрагмент, теракота: вершник з квітами, рельєф; поч. - перша третина XVIII ст.
29. 1392/КС-192(12) - пічна поясова кахля, фрагмент, теракота: ажурні трикутники, рельєф; поч. - перша третина XVIII ст.
30. 1392/КС-192(13) - пічна карнизна кахля, фрагмент, теракота: рослинний орнамент, рельєф; поч. - перша третина XVIII ст.
31. 1392/КС-192(14) - пічна карнизна кахля, фрагмент, теракота: діагональні "грибочки", рельєф; поч. - перша третина XVIII ст.
32. 1392/КС-192(15) - пічна карнизна кахля, фрагмент, теракота: діагональні перехреслини в квадратах, рельєф; поч. - перша третина XVIII ст.
33. 1392/КС-192(16) - пічна карнизна кахля, фрагмент, теракота: діагональні перехреслини в квадратах, рельєф; поч. - перша третина XVIII ст.
34. 1392/КС-192(17) - пічна карнизна кахля, фрагмент, теракота: ажурні ромби, рельєф; поч. - перша третина XVIII ст.
35. 1392/КС-192(18) - пічна карнизна кахля, фрагмент, теракота: ажурні ромби, рельєф; поч. - перша третина XVIII ст.
36. 1392/КС-192(19) - пічна карнизна кахля, фрагмент, теракота: ажурні ромби, рельєф; поч. - перша третина XVIII ст.
37. 1392/КС-192(20) - пічна карнизна кахля, фрагмент, теракота: ажурні ромби, рельєф; поч. - перша третина XVIII ст.
38. 1392/КС-192(21) - пічна карнизна кахля, фрагмент, теракота: ажурні ромби, рельєф; поч. - перша третина XVIII ст.
39. 1393/КС-193(1) - пічна стінна кахля, фрагмент, теракота: композиція з шести - та чотирикутників з квіткою, рельєф; поч. - перша третина XVIII ст.
40. 1393/КС-193(2) - пічна стінна кахля, фрагмент, теракота: композиція з шести - та чотирикутників з квіткою, рельєф; поч. - перша третина XVIII ст.
41. 1393/КС-193(3) - пічна стінна кахля, фрагмент, теракота: композиція з шести - та чотирикутників з квіткою і перехреслинами, рельєф; поч. - перша третина XVIII ст.
42. 1393/КС-193(4) - пічна стінна кахля, фрагмент, теракота: ліроподібна композиція з "соняшниками" та "тюльпанами", рельєф; поч. - перша третина XVIII ст.
43. 1393/КС-193(5) - пічна стінна кахля, фрагмент, теракота: композиція з поєднаних "лір", рельєф; поч. - перша половина XVIII ст.
44. 1393/КС-193(6) - пічна стінна кахля, фрагмент, теракота: вершник з прапором, рельєф;

- поч. - перша третина XVIII ст.
 45. 1393/КС-193(7) - пічна стінна кахля, фрагмент, теракота: рослинний орнамент, рельєф; поч. - перша третина XVIII ст.
 46. 1393/КС-193(8) - пічна стінна кахля, фрагмент, теракота: рослинний орнамент, рельєф; поч. - перша третина XVIII ст.
 47. 1393/КС-193(9) - пічна стінна кахля, фрагмент, теракота: рослинний орнамент, рельєф; поч. - перша третина XVIII ст.
 48. 1393/КС-193(10) - пічна стінна кахля, фрагмент, теракота: рослинний орнамент, рельєф; поч. - перша третина XVIII ст.
 49. 1394/КС-194(1) - пічна стінна кахля, фрагмент, зелена полива: неорнаментована, поч. - перша третина XVIII ст.
 50. 1394/КС-194(2) - пічна стінна кахля, фрагмент, зелена полива: неорнаментована, поч. - перша третина XVIII ст.
 51. 1425/КС-214 - пічна стінна фронтальна кахля, теракота: вершник з прапором, рельєф; поч. - перша третина XVIII ст.
 52. 1424/КС-215 - пічна стінна кахля, фрагмент, теракота: композиція з поєднаних "лір", рельєф; поч. - перша третина XVIII ст.
 53. 1512/КС-219 - пічна поясова кахля, зелена полива: неорнаментована, XVIII ст.
 54. 1921/КС-300 - пічна карнизна фронтальна кахля, теракота: горизонтальні композиції з перехреслин та арок, рельєф; поч. - перша третина XVIII ст.
 55. 1922/КС-301 - пічна карнизна фронтальна кахля, теракота: горизонтальні композиції з дуг, трикутників та арок, рельєф; поч. - перша третина XVIII ст.
 56. 1923/КС-302 - пічна стінна кутова кахля, теракота: діагональна композиція з ромбів, рельєф; поч. - перша третина XVIII ст.
 57. 1924/КС-303 - пічна стінна кутова кахля, теракота: грифон з чортом, рельєф; поч. - перша третина XVIII ст.
 58. 1925/КС-304 - пічна стінна кутова кахля, теракота: грифон з чортом, рельєф; поч. - перша третина XVIII ст.
 59. 1926/КС-305 - пічна поясова кутова кахля, теракота: горизонтальна композиція з поєднаних "лір", рельєф; поч. - перша третина XVIII ст.
 60. 1927/КС-306 - пічна поясова фронтальна кахля, теракота: горизонтальна композиція з поєднаних "лір", рельєф; поч. - перша третина XVIII ст.
 61. 1928/КС-307 - пічна поясова кутова кахля, теракота: горизонтальна композиція з поєднаних "лір", рельєф; поч. - перша третина XVIII ст.
 62. 1929/КС-308 - пічна стінна фронтальна кахля, теракота: грифон з чортом, рельєф; поч. - перша третина XVIII ст.
 63. 1930/КС-309 - пічна поясова фронтальна кахля, теракота: горизонтальна композиція з поєднаних "лір", рельєф; поч. - перша третина XVIII ст.
 64. 1931/КС-310 - пічна карнизна фронтальна кахля, теракота: горизонтальні композиції з ажурних арок та трикутників, рельєф; поч. - перша третина XVIII ст.
 65. 1932/КС-311 - пічна стінна фронтальна кахля, теракота: грифон з чортом, рельєф; поч. - перша третина XVIII ст.
 66. 1933/КС-312 - пічна стінна фронтальна кахля, теракота: солярна, рельєф; поч. - перша третина XVIII ст.
 67. 1934/КС-313 - пічна стінна фронтальна кахля, теракота: вершник з прапором, рельєф; поч. - перша третина XVIII ст.
 68. 1935/КС-314 - пічна стінна фронтальна кахля, теракота: вершник з прапором, рельєф; поч. - перша третина XVIII ст.
 69. 1936/КС-315 - пічна стінна фронтальна кахля, теракота: вершник з прапором, рельєф; поч. - перша третина XVIII ст.

70. 1937/КС-316 - пічна стінна фронтальна кахля, теракота: грифон з чортом, рельєф; поч. - перша третина XVIII ст.
71. 1938/КС-317 - пічна стінна фронтальна кахля, теракота: вершник з прапором, рельєф; поч. - перша третина XVIII ст.
72. 1939/КС-318 - пічна стінна фронтальна кахля, теракота: солярна, рельєф; поч. - перша третина XVIII ст.
73. 1940/КС-319 - пічна карнизна фронтальна кахля, теракота: горизонтальні композиції з дуг, трикутників, арок, рельєф; поч. - перша третина XVIII ст.
74. 1941/КС-320 - пічна стінна фронтальна кахля, теракота: вершник з прапором, рельєф; поч. - перша третина XVIII ст.
75. 1942/КС-321 - пічна стінна фронтальна кахля, теракота: вершник з прапором, рельєф; поч. - перша третина XVIII ст.
76. 4061/КС-463(1) - пічна поясова фронтальна кахля, підполивний розпис кольоровими ангобами: рослинний орнамент, мальований; 2 пол. XVIII ст.
77. 4061/КС-463(2) - пічна поясова фронтальна кахля, підполивний розпис кольоровими ангобами: рослинний орнамент, мальований; 2 пол. XVIII ст.
78. 4062/КС-464 - пічна поясова фронтальна кахля, підполивний розпис емаллями: геометрично-рослинний орнамент, мальований, рельєф; 1 пол. XVIII ст.
79. 4063/КС-465 - пічна стінна фронтальна кахля, підполивний розпис емаллями: пасторальний сюжет, мальований; 2 пол. XVIII ст.
80. 4064/КС-466 - пічна стінна фронтальна кахля, підполивний розпис емаллями: вазон в фігурній рамці, мальований; 2 пол. XVIII ст.
81. 10451/КС-759 - пічна стінна кахля, фрагмент, зелена полива, XVIII ст.
82. 10451/КС-760 - пічна поясова кахля, фрагмент, зелена полива: неорнаментована, XVIII ст.
83. 20319/КС-993 - пічна стінна фронтальна кахля, біла емаль: неорнаментована, клеймо "Мог. губ. Пропойськ. Иванъ Гончаровъ", кін. XIX - поч. XX ст.
84. 20320/КС-994 - пічна стінна фронтальна кахля, біла емаль: неорнаментована, клеймо "Пропойськ. А. Гончаровъ", кін. XIX - поч. XX ст.
85. 20320/КС-995 - пічна стінна фронтальна кахля, біла емаль: неорнаментована, клеймо "Пропойськ. А. Гончаровъ", кін. XIX - поч. XX ст.
86. 25422/КС-1102(1) - пічна стінна кутова кахля, фрагмент, теракота: вершник в чалмі, рельєф; XVII ст.
87. 25422/КС-1102(2) - пічна стінна кахля, фрагмент, теракота: вершник в чалмі, рельєф; XVII ст.
88. 25422/КС-1102(3) - пічна стінна кахля, фрагмент, теракота: вершник в чалмі, рельєф; XVII ст.
89. 25422/КС-1102(4) - пічна стінна кахля, фрагмент, теракота: вершник в чалмі, рельєф; XVII ст.
90. 25422/КС-1102(5) - пічна стінна кахля, фрагмент, теракота: вершник в чалмі, рельєф; XVII ст.
91. 25859/КС-1174 - пічна поясова кутова кахля, теракота: горизонтальні композиції з "лір" та "завитків", рельєф; поч. - перша третина XVIII ст.
92. 25860/КС-1175 - пічна стінна фронтальна кахля, теракота: солярна, рельєф; поч. - перша третина XVIII ст.
93. 26269/А-65 - пічна стінна фронтальна кахля, теракота: метелик, рельєф; поч. - перша третина XVIII ст.
94. 26270/А-66 - пічна стінна фронтальна кахля, теракота: грифон з чортом, рельєф; поч. - перша третина XVIII ст.
95. 26271/А-67 - пічна стінна фронтальна кахля, теракота: діагональна композиція з ромбів, рельєф; поч. - перша третина XVIII ст.
96. 26272/А-68 - пічна стінна фронтальна кахля, теракота: вазон з букетом рослин, рельєф; поч. - перша третина XVIII ст.
97. 26273/А-69 - пічна стінна фронтальна кахля, теракота: "S"- подібний мотив в стилі "коване

Faint, illegible text covering the majority of the page, likely bleed-through from the reverse side of the document.

- рельєф; поч. - перша третина XVIII ст.
149. НДФ-1087(2) - пічна стінна кахля, фрагмент, теракота: рослинний орнамент, рельєф; поч. - перша третина XVIII ст.
150. НДФ-1087(3) - пічна стінна кахля, фрагмент, теракота: діагональна композиція з ромбів, рельєф; поч. - перша третина XVIII ст.
152. НДФ-1087(4) - пічна стінна кахля, фрагмент, теракота: рослинний орнамент, рельєф; поч. - перша третина XVIII ст.
153. НДФ-1087(5) - пічна стінна кахля, фрагмент, теракота: вершник з прапором, рельєф; початок - перша третина XVIII ст.
154. НДФ-1087(6) - пічна карнизна кахля, фрагмент, теракота: горизонтальні композиції з ліній та арок, рельєф; поч. - перша третина XVIII ст.
155. НДФ-1087(7) - пічна стінна кахля, фрагмент, теракота: вершник з прапором, рельєф; початок - перша третина XVIII ст.
156. НДФ-1087(8) - пічна стінна кахля, фрагмент, теракота: діагональна композиція з ромбів та квіток зі стрілоподібними пелюстками, рельєф; поч. - перша третина XVIII ст.
157. НДФ-1087(9) - пічна стінна кахля, фрагмент, теракота: рослинний орнамент, рельєф; поч. - перша третина XVIII ст.
158. НДФ-1087(10) - пічна стінна кахля, фрагмент, теракота: композиція з чотири - та шестикутників з квіткою, рельєф; поч. - перша третина XVIII ст.
159. НДФ-1088(1) - пічна карнизна кахля, фрагмент, теракота: ажурні ромби, рельєф; поч. - перша третина XVIII ст.
160. НДФ-1088(2) - пічна карнизна кахля, фрагмент, теракота: ажурні ромби, рельєф; поч. - перша третина XVIII ст.
161. НДФ-1088(3) - пічна карнизна кахля, фрагмент, теракота: ажурні ромби, рельєф; поч. - перша третина XVIII ст.
162. НДФ-1088(4) - пічна карнизна кахля, фрагмент, теракота: ажурні ромби, рельєф; поч. - перша третина XVIII ст.
163. НДФ-1088(5) - пічна карнизна кахля, фрагмент, теракота: ажурні ромби, рельєф; поч. - перша третина XVIII ст.
164. НДФ-1088(6) - пічна карнизна кахля, фрагмент, теракота: ажурні ромби, рельєф; поч. - перша третина XVIII ст.
165. НДФ-1088(7) - пічна карнизна кахля, фрагмент, теракота: ажурні ромби, рельєф; поч. - перша третина XVIII ст.
166. НДФ-1088(8) - пічна карнизна кахля, фрагмент, теракота: ажурні ромби, рельєф; поч. - перша третина XVIII ст.
167. НДФ-1088(9) - пічна карнизна кахля, фрагмент, теракота: ажурні ромби, рельєф; поч. - перша третина XVIII ст.
168. НДФ-1088(10) - пічна карнизна кахля, фрагмент, теракота: ажурні ромби, рельєф; поч. - перша третина XVIII ст.
169. НДФ-1088(11) - пічна карнизна кахля, фрагмент, теракота: ажурні ромби, рельєф; поч. - перша третина XVIII ст.
170. НДФ-1088(12) - пічна карнизна кахля, фрагмент, теракота: ажурні ромби, рельєф; поч. - перша третина XVIII ст.
171. НДФ-1088(13) - пічна карнизна кахля, фрагмент, теракота: ажурні ромби, рельєф; поч. - перша третина XVIII ст.
172. НДФ-1088(14) - пічна карнизна кахля, фрагмент, теракота: ажурні ромби, рельєф; поч. - перша третина XVIII ст.
173. НДФ-1088(15) - пічна карнизна кахля, фрагмент, теракота: ажурні ромби, рельєф; поч. - перша третина XVIII ст.
174. НДФ-1088(16) - пічна карнизна кахля, фрагмент, теракота: ажурні ромби, рельєф; поч. - перша третина XVIII ст.

ст.
ст.
ст.
ст.
ерша
ерша
ерша
:
нків
нків
- та
та
та
та
та
та
та
та
та
та
а
а

[Faint, illegible text covering the majority of the page]



- ромбів, рельєф; поч. - перша третина XVIII ст.
482. НДФ-13342 - пічна стінна фронтальна кахля, теракота: композиція з шости- та чотирикутників з квіткою, рельєф; поч. - перша третина XVIII ст.
483. НДФ-13343(1) - пічна стінна фронтальна кахля, теракота: діагональна композиція з ромбів, рельєф; поч. - перша третина XVIII ст.
484. НДФ-13343(2) - пічна стінна фронтальна кахля, теракота: діагональна композиція з ромбів, рельєф; поч. - перша третина XVIII ст.
485. НДФ-13344(1) - пічна стінна фронтальна кахля, теракота: діагональна композиція з ромбів, рельєф; поч. - перша третина XVIII ст.
486. НДФ-13344(2) - пічна стінна фронтальна кахля, теракота: діагональна композиція з ромбів, рельєф; поч. - перша третина XVIII ст.
487. НДФ-13345(1) - пічна стінна фронтальна кахля, фрагмент, теракота: грифон з чортом, рельєф; поч. - перша третина XVIII ст.
488. НДФ-13345(2) - пічна стінна кахля, фрагмент, теракота: грифон з чортом, рельєф; поч. - перша третина XVIII ст.
489. НДФ-13345(3) - пічна стінна кахля, фрагмент, теракота: грифон з чортом, рельєф; поч. - перша третина XVIII ст.
490. НДФ-13345(4) - пічна стінна кахля, фрагмент, теракота: грифон з чортом, рельєф; поч. - перша третина XVIII ст.
491. НДФ-13346 - пічна стінна фронтальна кахля, розвал, теракота: ліроподібна композиція в стилі "кованого заліза", рельєф; початок - перша третина XVIII ст.
492. НДФ-13347 - пічна стінна кахля, фрагмент, теракота: композиція з поєднаних "лір", рельєф; поч. - перша третина XVIII ст.
493. НДФ-13935(1) - пічна вставка, підполивний розпис ангобами: рослинний орнамент; поч. XIX ст.
494. НДФ-13935(2) - пічна вставка, підполивний розпис ангобами: рослинний орнамент; поч. XIX ст.
495. НДФ-13935(3) - пічна вставка, підполивний розпис ангобами: рослинний орнамент; поч. XIX ст.
496. НДФ-13935(4) - пічна вставка, підполивний розпис ангобами: рослинний орнамент; поч. XIX ст.
497. НДФ-13936(1) - пічна стінна кахля, фрагмент, підполивний розпис ангобами: рослинний орнамент; поч. XIX ст.
498. НДФ-13936(2) - пічна стінна кахля, фрагмент, підполивний розпис ангобами: рослинний орнамент; поч. XIX ст.
499. НДФ-13937 - пічна стінна кахля, фрагмент, підполивний розпис ангобами: рослинний орнамент; поч. XIX ст.
500. НДФ-13939(1) - пічна стінна кахля, фрагмент, біла емаль: неорнаментована; поч. XIX ст.
501. НДФ-13939(2) - пічна стінна кахля, фрагмент, біла емаль: неорнаментована; поч. XIX ст.
502. НДФ-13939(3) - пічна стінна кахля, фрагмент, біла емаль: неорнаментована; поч. XIX ст.
503. НДФ-15700 - пічна стінна кахля, фрагмент, теракота: вершник з прапором, рельєф; поч. - перша третина XVIII ст.
504. НДФ-19183 - пічна стінна кахля, фрагмент, зелена полива: неорнаментована, пласка; XVIII ст.
505. НДФ-19184 - пічна стінна кахля, фрагмент, теракота: рослинний орнамент, рельєф; XVIII ст.
506. НДФ-19185 - пічна стінна кахля, фрагмент, теракота: композиція з шости - та чотирикутників з квіткою, рельєф; XVIII ст.
507. НДФ-19186 - пічна стінна кахля, фрагмент, теракота: ліроподібне поєднання "S"- подібних завитків, рельєф; XVIII ст.

СЛОВНИК

1. Назви кахель за місцем розташування в печі:

- кахлі стінні* - кахлі, якими викладали тіло (стілки) печі;
кахля стінна фронтальна - кахля з однією орнаментованою лицевою пластиною;
кахля стінна кутова - кахля з однією повною орнаментованою лицевою пластиною та повернутою на 90° орнаментованою пластиною розміром в половину від повної, застосовувалась для викладання кутів печі;
кахлі поясові - кахлі, якими викладали переходи від одного яруса печі до іншого;
кахля поясова фронтальна - поясова кахля з однією лицевою орнаментованою пластиною;
кахля поясова кутова - поясова кахля з однією повною орнаментованою лицевою пластиною та повернутою на 90° орнаментованою пластиною розміром в половину від повної, застосовувалась для викладання кутів печі;
кахлі карнизні - кахлі, якими завершували конструкцію печі, часто з елементом нависаючого карнизика
кахля карнизна фронтальна - карнизна кахля з однією лицевою орнаментованою пластиною;
кахля карнизна кутова - карнизна кахля з однією повною орнаментованою лицевою пластиною та повернутою на 90° орнаментованою пластиною розміром в половину від повної, застосовувалась для викладання кутів печі;
вставка - перемичка, що являє собою півкруглий в січенні валик з румпою у вигляді гребінця, застосовувалась для закладання вертикального чи горизонтального шва між кахлями.

2. Назви кахель за декоративним вирішенням:

- кахля рельєфна* - кахля, лицева пластина якої декорована рельєфом;
кахля рельєфна теракотова - рельєфна кахля без покриття глазур'ю;
кахля рельєфна полив'яна - рельєфна кахля, вкрита поливою - прозорою або глухою глазур'ю;
кахля мальована - кахля з плоским лицем, декорована підполивним розписом ангобами або поливами засобами різкування, фляндрівки, риття, майоліковим розписом.

3. Інші терміни:

- ангоб* - біла або з кольоровими домішками глиняста маса, яка наносилась на поверхню виробу до його випалу для його кольорової обробки і покращення водостійкості; ангоб могли вкривати зверху глазур'ю, така техніка називається - підполивний ангоб;
ангоб підполивний - прикрашення виробу розписами ангобних фарб різкуванням, риттям, фляндруванням;
глазур (полива) - легкоплавкий склоподібний розчин, що наносився на виготовлений виріб тонким шаром; полива надавала виробу більшої механічної міцності, стійкості проти атмосферних та хімічних впливів, робила виріб стійким до вологи, надавала поверхні відблиску та соковитості кольору; глазурі розрізняють прозорі та непрозорі, останні називають ще глухими глазурями або емалями
композиція динамічна - композиція орнаменту, розрахована на продовження зображення в сусідніх кахлях: килимові та рапортні композиції;
композиція килимова - композиція розрахована на продовження зображення в сусідніх кахлях як по горизонталі, так і по вертикалі;
композиція рапортна - композиція розрахована на продовження орнаменту в сусідніх кахлях або по горизонталі, або по вертикалі;
композиція статична - композиція закінчена само по собі, вона не потребує з'єднання з сусідніми кахлями для продовження орнаменту; буває оточена і не оточена рамкою;
різкування - одна з технік декорування виробу поливами: виріб вкривали рідкою білою глиною (побілкою, обливкою), коли вона підсихала на її поверхню за допомогою трубчастого інструменту (частіше це був коров'ячий ріжок зі зрізаним кінцем) наносився орнамент - ріжок заповнювався фарбою, яка витікала з нього тонким струмком і утворювала лінію, контур малюнка промальовувався коричневою фарбою, а площа всередині малюнка заповнювався іншими кольорами;

риття (гравірування) - одна з технік декорування виробу поливами: малюнок прокреслювався на побілений сірий виріб, а потім робився розпис ангобами;

розпис майоліковий - система розпису виробу кольоровими непрозорими глазурями (емальми): чоловий бік випаленої один раз плитки поливали розчином білої олов'яної поливи, котра одразу ж тверднула; по ній тонким пензлем наносили рисунок синьою фарбою (окисом кобальту) або фіолетово-коричневою (окисом марганцю); після нанесення рисунка плитку поливали розчином прозорої свинцевої поливи і повторно випалювали;

румпа - бічні стінки, що зі зворотного боку кріпились до лицевої пластини кахлі і служили для фіксування кахлі на тілі печі;

румпа коробчаста - стінки зі зворотного боку кахлі, які починаються відразу ж від країв лицевої плитки;

румпа відступаюча - стінки зі зворотного боку кахлі, які відступають від країв лицевої плитки на 3-6 см;

фляндрівка - одна з технік декорування виробу поливами: лінії та краплі кольорових ангобів розтягували голкою, малюючи таким чином орнамент, що нагадував розтікання фарби по сірій облицці.

ПОСИЛАННЯ НА ЛІТЕРАТУРУ

1. Стрішенець М.М. Соціальний стан, господарство і житло рудників України XVI-XVIII ст. // Народна творчість та етнографія. – 1970. – № 1. – С.65.
 2. Климентій Зіновій. Вірші. Приповіді посполиті. – К.: Наукова думка, 1971. – С.392.
 3. Лашук Ю.П. Українські кахлі: IX-XIX ст. – Ужгород: Госпрозрахунковий редакційно-видавничий відділ Закарпатського обласного управління по пресі, 1993. – С.34.
 4. Історія Русовь или Малой Россій. Сочиненіе Георгія Конискаго, архієпископа Беларускаго. – К: рекламно-видавнича фірма «Дзвін», 1991. – С.239 (репринтне репродукування видання 1846 р.).
 5. Мусієнко П. Українська кахля // Народна творчість та етнографія. – 1968. – № 3. – С.86.
 6. Топографическое описание Харьковскаго наместничества // Хрестоматія з історії Української РСР. – Т.1. – К: Радянська школа, 1959. – С.494.
 7. Лише деякі із робіт:
- Буздан А.Ф. Народна кераміка з Миколаєва над Дністром // Народна творчість та етнографія. – 1979. – №6. – С.65.
- Василенко А., Ігнатенко І. Чернігівські кахлі з розкопок 1992-2000 рр. // Нові дослідження козацької доби в Україні: Збірка наукових статей. – Вип.10. – К., 2001. – С.88-91.
- Виноградська Л.І. До питання про хронологію середньовічної кераміки з Новгород-Сіверського // Археологія. – 1988. – №6. – С.47-57. Виноградська Л.І. До історії керамічного та скляного виробництва на Україні у ХІУ-ХУІІІ ст. // Археологія. – 1997. – №2. – С.129.
- Гоберман Д.Н. Изразцы из Коломый // ДИ. – 1968. – №3. – С.38-39. Гоберман Д.Н. Росписи гуцульских гончаров. – Л., – 1972. – 200 с.
- Годованюк О. Острозькі кахлі // Народна творчість та етнографія. – 1971. – №3. – С.93-96.
- Горішній П.А. Археологічні дослідження в Чигирині // Матеріали першої республіканської науково-практичної конференції: Проблеми історії запорозького козацтва в історичній науці та музейній практиці. – Дніпропетровськ. – 1990. – С.205.
- Гуля В. Суботівські кахлі ХУІІ століття: до питання технології виготовлення // Нові дослідження пам'яток козацької доби в Україні: Збірка наукових статей. – Вип.9. – К., 2000. – С.46-51. Гуля В. Пічні кахлі с.Суботова середини – 2 половини ХУІІ ст. // Нові дослідження пам'яток козацької доби в Україні: Збірка наукових статей. – Вип.8. – К., 1999. – С.76-81. Гуля О., Гуля В. Кахляна піч ХУІІ століття: реконструкція // Нові дослідження пам'яток козацької доби в Україні: Збірка наукових статей. – Вип.8. – К., 1999. – С.82-85. Гуля В. Пізньосередньовічні кахлі с.Суботова: технологія виготовлення керамічної форми // Нові дослідження пам'яток козацької доби в Україні: Збірка наукових статей. – Вип.10. – К., 2001. – С.83-88.
- Данченко Л. Старовинні мальовані кахлі з Черкащини // Народна творчість та етнографія. –

1967. – №2. – С.40-44. Данченко Л. Народна кераміка Наддніпрянщини. – К., 1969. – 140 с., іл. Данченко Л.С. Народна кераміка Середнього Придніпров'я. – К., 1974. – 190 с., іл.
- Діденко О. Кахлі ХУІІ ст. з Умані // Українське гончарство. – Кн.1. – С.223-235. Діденко О. Хрещаті кахлі з Уманщини // Українське гончарство. – Кн.1. – С.237-249. Діденко О. Орнаментація кахлів пізнього середньовіччя на матеріалах з Уманщини // Нові дослідження пам'яток козацької доби в Україні: Збірка наукових статей. – Вип.8. – К., 1999. – С.85-92.
- Зайка І. Орнаментація кахлів верхньосалтівського поселення // Нові дослідження пам'яток козацької доби в Україні: Збірка наукових статей. – Вип.9. – К., 2000. – С.40-44.
- Івашків Г. Жива книга кахельного ремесла // Український керамологічний журнал. – 2002. – №3(5). – С.34-42. Івашків Г. Прадавні та християнські мотиви на кахлях зі збірки Петра Лінинського // Український керамологічний журнал. – 2005. – №1-4. – С.93-107.
- Коваленко О. Кахлі гетьманської доби з Полтавщини // Нові дослідження пам'яток козацької доби в Україні: Збірка наукових статей. – Вип.8. – К., 1999. – С.92-98. Коваленко О. Пізньосередньовічна кахля з Полтави // Нові дослідження пам'яток козацької доби в Україні: Збірка наукових статей. – Вип.10. – К., 2001. – С.91.
- Козловський А.О., Ільїнський В.С. Про дослідження на Кам'янській Січі // Матеріали першої республіканської науково-практичної конференції: проблеми історії запорозького козацтва в сучасній історичній науці та музейній практиці. – Дніпропетровськ, 1990. – С.198
- Кравченко Е.Є., Мирошніченко В.В. Изразцы поселения Казачья Пристань // Археология и древняя архитектура Левобережной Украины и смежных территорий. – Донецк, 2000. – С.40.
- Куриленко В.Є. Художні кахлі Мезинського музею // Народна творчість та етнографія. – 1979. – №6. – С.97. Куриленко В.С. Мотив ліри, пальмет і крина на кахлях Новгород-Сіверщини // Народна творчість та етнографія. – 1986. – №6. – С.64-65.
- Лашук Ю.П. Українські кахлі ІХ-ХІХ ст. – Ужгород, 1993. – 76 с., іл. Лашук Ю. Цінна збірка Петра Лінинського // Матеріали ІХ наукової конференції Львівського Державного інституту прикладного та декоративного мистецтва. – Львів, 1968. – С.46-48.
- Лебедєв Г. Інтер'єр хат Полтавщини // Пам'ятки України. – 1989. – №1. – С.36.
- Ленченко В. На городищі каменської Січі // Пам'ятки України. – 1990. – №1. – С.56.
- Лінинський П. Повернене з небуття. Виникнення та розвиток рельєфної кахлі в Галичині. – Львів, 1998. – 47 с., іл.
- Маріна З. Типологія керамічних виробів ХУІІ-ХУІІІ ст. з території Богородицької фортеці // Нові дослідження пам'яток козацької доби в Україні: Збірка наукових статей. – Вип.14. – К., 2005. – С.55-60.
- Мартиненко Л., Чекановський А. Кахлі з розкопок Михайлівського Золотоверхого собору // Нові дослідження пам'яток козацької доби в Україні: Збірка наукових статей. – Вип.9. – К., 2000. – С.44-46.
- Недашківська Г.Ф. Гончарі села Глинського // Народна творчість та етнографія. – 1983. – №1. – С.84.
- Орел І. Ічнянські кахлі // Українське гончарство. – Кн.1. – С.437-443.
- Прибега Л. Архітектурний декор у народному будівництві України і засади його реставрації // Пам'ятки України. – 1997. – №1. – С.38.
- Сердюк О., Шулейко І. Київські кахлі // Образотворче мистецтво. – 1993. – №3-4. – С.25-28.
- Скоп Л. Дрогобицькі кахлі ХУІ ст. // Галицька зоря. – Дрогобич. – 1995. – №2(4). – С.11-21.
- Скоп – Друзюк Г., Скоп Л. Геральдична символіка в декорі галицьких кахлів ХУІ-ХУІІ ст. // Пята науково-геральдична конференція. – Львів, 1995. – С.64-66.
- Сокульський А.Л. Чиї ці городища // Пам'ятки України. – 1997. – №1. – С.39-42.
- Соломченко О.Г. майстри народної кераміки // Народна творчість та етнографія. – 1983. – №2. – С.80.
- Слободян О.О. Народна кераміка села Пистиня // Народна творчість та етнографія. – 1981. – №6. – С.85.
- Тищенко О.Р. Історія декоративно-прикладного мистецтва України (ХІІІ-ХУІІІ ст.). – К. – 1992. – 189 с., іл.
- Чергик Н.Ю. Пічні кахлі з козацької фортеці // Нові дослідження пам'яток козацької доби в Україні: Збірка наукових статей. – Вип.14. – К., 2005. – С.43-46 Чергик Н.Ю. Пічні кахлі з місця Кам'янської Січі // Запорозька Старовина. – Вип.3., Запоріжжя, 2005. – С.128-132.



Рис.1.



Рис.2.



Рис.3.



Рис.4.

Рис.1. НЗХ 946/КС-117 - пічна карнизна фронтальна кахля. Розміри: 19 x 16 x 9,5 см. XVII ст. Знайдена на місці Кодацької фортеці (с.Старі Койдаки Дніпропетровської обл.).
Рис.2. НЗХ 25422/КС-1102 - пічна стінна фронтальна кахля (реконструкція). XVII ст. Передано з м.Умань.
Рис.3. НЗХ 26271/А-67 - пічна стінна фронтальна кахля. Розміри: 26,0 x 22,0 x 6,0 см. Початок - перша третина XVIII ст. Знайдена на місці Кам'янської Січі (с.Республіканець, Бериславський р-н, Херсонська обл., 1991 р.).
Рис.4. НЗХ 26276/А-72 - пічна стінна фронтальна кахля. Розміри: 23,2 x 20,2 x 5,8 см. Початок - перша третина XVIII ст. Знайдена на місці Кам'янської Січі (с.Республіканець, Бериславський р-н, Херсонська обл., 1991 р.).



Рис.5.



Рис.6.



Рис.7.



Рис.8.

- Рис.5. НЗХ 26275/А-71 - пічна стінна фронтальна кахля. Розміри: 24,5 x 20,5 x 6,0 см. Початок - перша третина XVIII ст. Знайдена на місці Кам'янської Січі (с.Республіканець, Бериславський р-н, Херсонська обл., 1991 р.).
- Рис.6. НЗХ 25860/КС-1175 - пічна стінна фронтальна кахля. Розміри: 26,6 x 22,6 x 8,0 см. Початок - перша третина XVIII ст. Знайдена на місці Кам'янської Січі (с.Республіканець, Бериславський р-н, Херсонська обл., 1991 р.).
- Рис.7. НЗХ 1372/КС-176 - пічна стінна фронтальна кахля. Розміри: 22,5 x 21,5 x 7,1 см. Початок - перша третина XVIII ст. Знайдена на місці Кам'янської Січі (с.Республіканець, Бериславський р-н, Херсонська обл., 1972 р.).
- Рис.8. НЗХ 26273/А-69 - пічна стінна фронтальна кахля. Розміри: 26,0 x 21,5 x 4,5 см. Початок - перша третина XVIII ст. Знайдена на місці Кам'янської Січі (с.Республіканець, Бериславський р-н, Херсонська обл., 1991 р.).



Рис.9.



Рис.10.



Рис.11.



Рис.12.

Рис.9. НЗХ 26274/А-70 - пічна стінна фронтальна кахля. Розміри: 24,5 x 20,6 x 7,2 см. Початок - перша третина XVIII ст. Знайдена на місці Кам'янської Січі (с.Республіканець, Бериславський р-н, Херсонська обл., 1991 р.).
Рис.10. НЗХ 26272/А-68 - пічна стінна фронтальна кахля. Розміри: 26,5 x 24,0 x 6,5 см. Початок - перша третина XVIII ст. Знайдена на місці Кам'янської Січі (с.Республіканець, Бериславський р-н, Херсонська обл., 1991 р.).
Рис.11. НЗХ 26269/А-65 - пічна стінна фронтальна кахля. Розміри: 24,0 x 18,2 x 6,5 см. Початок - перша третина XVIII ст. Знайдена на місці Кам'янської Січі (с.Республіканець, Бериславський р-н, Херсонська обл., 1991 р.).
Рис.12. НЗХ 1935/КС-314 - пічна стінна фронтальна кахля. Розміри: 26,0 x 21,5 x 7,0 см. Початок - перша третина XVIII ст. Знайдена на місці Кам'янської Січі (с.Республіканець, Бериславський р-н, Херсонська обл., 1974 р.).



Рис.14.



Рис.13.



Рис.15.

Рис.13. НЗХ 1392/КС-192(11), НЗХ НДФ-13313 - пічна стінна фронтальна кахля (реконструкція. Початок - перша третина XVIII ст. Знайдена на місці Кам'янської Січі (с.Республіканець, Бериславський р-н, Херсонська обл., 1972 р.).
 Рис.14. НЗХ 26270/А-66 - пічна стінна фронтальна кахля. Розміри: 23,0 x 20,0 x 6,0 см. Початок - перша третина XVIII ст. Знайдена на місці Кам'янської Січі (с.Республіканець, Бериславський р-н, Херсонська обл., 1991 р.).
 Рис.15. НЗХ 1932/КС-311 - пічна стінна кутова кахля. Розміри фронтальної частини: 23,0 x 20,0 x 6,0 см. Розміри бокової частини: 23,0 x 10,0 см. Початок - перша третина XVIII ст. Знайдена на місці Кам'янської Січі (с.Республіканець, Бериславський р-н, Херсонська обл., 1974 р.).



Рис.16.



Рис.17.



Рис.18.



Рис.19.



Рис.20.

Рис.16. НЗХ 1926/КС-305 - пічна поясова кутова кахля. Розміри фронтальної частини: 10,5 x 16,0 x 6,0 см. Розміри кутової частини: 10,5 x 8,0 x 6,0 см. Початок - перша третина XVIII ст. Знайдена на місці Кам'янської Січі (с.Республіканець, Бериславський р-н, Херсонська обл., 1974 р.).

Рис.17. НЗХ 1930/КС-309 - пічна поясова фронтальна кахля. Розміри: 10,5 x 16,0 x 6,0 см. Початок - перша третина XVIII ст. Знайдена на місці Кам'янської Січі (с.Республіканець, Бериславський р-н, Херсонська обл., 1974р.).

Рис.18. НЗХ 25859/КС-1174 - пічна поясова кутова кахля. Розміри кутової частини: 13,0 x 13,5 x 7,5 см. Початок - перша третина XVIII ст. Знайдена на місці Кам'янської Січі (с.Республіканець, Бериславський р-н, Херсонська обл., 1974 р.).

Рис.19. НЗХ 26277/А-73 - пічна поясова фронтальна кахля. Розміри: 13,0 x 22,0 x 6,8 см. Початок - перша третина XVIII ст. Знайдена на місці Кам'янської Січі (с.Республіканець, Бериславський р-н, Херсонська обл., 1991 р.).

Рис.20. НЗХ 1931/КС-310 - пічна карнизна фронтальна кахля. Розміри: 12,5 x 25,0 x 17,5 см. Початок - перша третина XVI ст. Знайдена на місці Кам'янської Січі (с.Республіканець, Бериславський р-н, Херсонська обл., 1974р.).



Рис.21.



Рис.22.

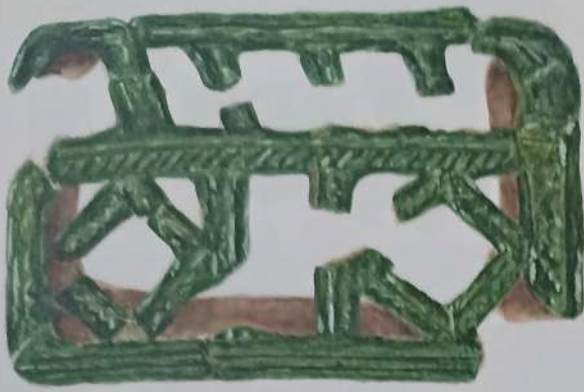

Рис.23.



Рис.24.



Рис.27.

Рис.21. НЗХ НДФ-1090 - пічна карнизна фронтальна кахля. Розміри: 15,5 x 21,0 x 5,5 см. Початок - перша третина XVIII ст. Знайдена на місці Кам'янської Січі (с.Республіканець, Бериславський р-н, Херсонська обл., 1974 р.).
 Рис.22. НЗХ 1922/КС-301 - пічна карнизна фронтальна кахля. Розміри: 16,5 x 21,0 x 8,3 см. Початок - перша третина XVI ст. Знайдена на місці Кам'янської Січі (с.Республіканець, Бериславський р-н, Херсонська обл., 1974 р.).
 Рис.23. НЗХ 1921/КС-300 - пічна карнизна фронтальна кахля. Розміри: 12,0 x 23,0 x 6,0 см. Початок - перша третина XVI ст. Знайдена на місці Кам'янської Січі (с.Республіканець, Бериславський р-н, Херсонська обл., 1974 р.).
 Рис.24. НЗХ 1512/КС-219 - пічна поясова фронтальна кахля. Розміри: 14,0 x 22,5 x 7,5 см. XVIII ст. Знайдена на місці Покровської Січі (с.Покровське, Нікопольський р-н, Дніпропетровська обл., 1973 р.).
 Рис.27. НЗХ 991/КС-124 - пічна карнизна фронтальна кахля. Розміри: 14,0 x 19,5 x 8,2 см. XVIII ст. Передана з Дніпропетровського історичного музею імені Д.І.Яворницького, 1971 р.



Рис.25.



Рис.26.



Рис.28.

Рис.25. НЗХ 989/КС-122 - пічна стінна фронтальна кахля. Розміри: 22,5 x 21,0 x 6,5 см. XVIII ст. Передана з Дніпропетровського історичного музею імені Д.І.Яворницького, 1971 р.
 Рис.26. НЗХ 990/КС-123 - пічна стінна фронтальна кахля. Розміри: 26,0 x 22,3 x 6,5 см. XVIII ст. Передана з Дніпропетровського історичного музею імені Д.І.Яворницького, 1971 р.
 Рис.28. НЗХ 4060/КС-462 - пічна стінна фронтальна кахля, реконструкція. Розміри фрагмента: 21,0 x 15,0 x 6,0 см. Друга половина XVIII ст. Передано з Музеїв Московського Кремля, 1976 р.



Рис.29.



Рис.30.

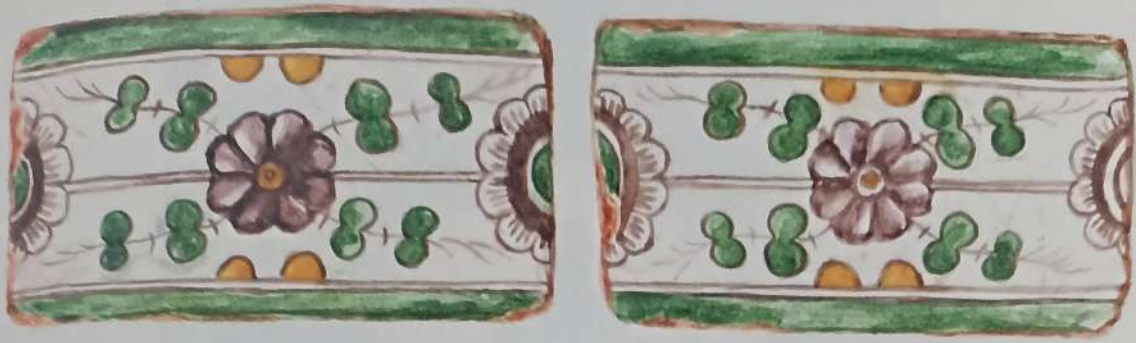

Рис.31.

Рис.29. НЗХ 4061/КС-463(1,2) - пічні поясові фронтальні кахлі. Розміри: 7,0 x 12,0 x 7,5 см. Друга половина XVIII ст. Передано з Музеїв Московського Кремля, 1976 р.
 Рис.30. НЗХ 4062/КС-464 - пічна поясова фронтальна кахля. Розміри: 13,0 x 20,2 x 6,0 см. Перша половина XVIII ст. Передано з Музеїв Московського Кремля, 1976 р.
 Рис.31. НЗХ 4063/КС-465 - пічна поясова фронтальна кахля, реконструкція. Розміри фрагмента: 24,0 x 15,5 x 4,0 см. Друга половина XVIII ст. Передано з Музеїв Московського Кремля, 1976 р.



Рис.32.



Рис.33.



Рис.34.

Рис.32. НЗХ 4064/КС-466 - пічна стінна фронтальна кахля. Розміри: 20,0 x 15,5 x 5,0 см. Товщина румпи 1,2 см. Друга половина XVIII ст. Передано з Музеїв Московського Кремля, 1976 р.

Рис.33. НЗХ 1247/КС-151 - пічна поясова фронтальна кахля. Розміри: 8,0 x 9,0 x 1,5 см. Початок XIX ст. Знайдена в с. Звонецьке, Солонянський р-н, Дніпропетровська обл., 1965 р. (колекція О.В.Бодяньського)

Рис.34. НЗХ НДФ-13935(1-4) - пічна вставка, склеєна з чотирьох фрагментів. Розміри: 10,5 x 2,0 x 4,5 см. XIX ст. Передав В.М.Шовкун (м. Запоріжжя), 1994 р.



Рис.35.



Рис.36.

Рис.35. НЗХ 20319/КС-993 - пічна стінна фронтальна кахля. Лицевий бік вкритий білою емаллю. Розміри: 23,0 x 21,0 x 3,0 см. Кінець XIX - початок XX ст. Передала Капранова Л. (м.Запоріжжя), 1982 р.

Рис.36. НЗХ 20320/КС-994 - пічна стінна фронтальна кахля. Лицевий бік вкритий білою емаллю. Розміри: 23,0 x 21,0 x 3,0 см. Кінець XIX - початок XX ст. Передала Капранова Л. (м.Запоріжжя), 1982 р.



Рис.38.



Рис.37.

Рис.37. Графічна реконструкція кахляної груби. Верхній і нижній ярус складені із стінних кахлів зразка НДФ-13347; цоколь, перехідний пояс та карниз викладені із кахлів зразка 5859/КС-1174.

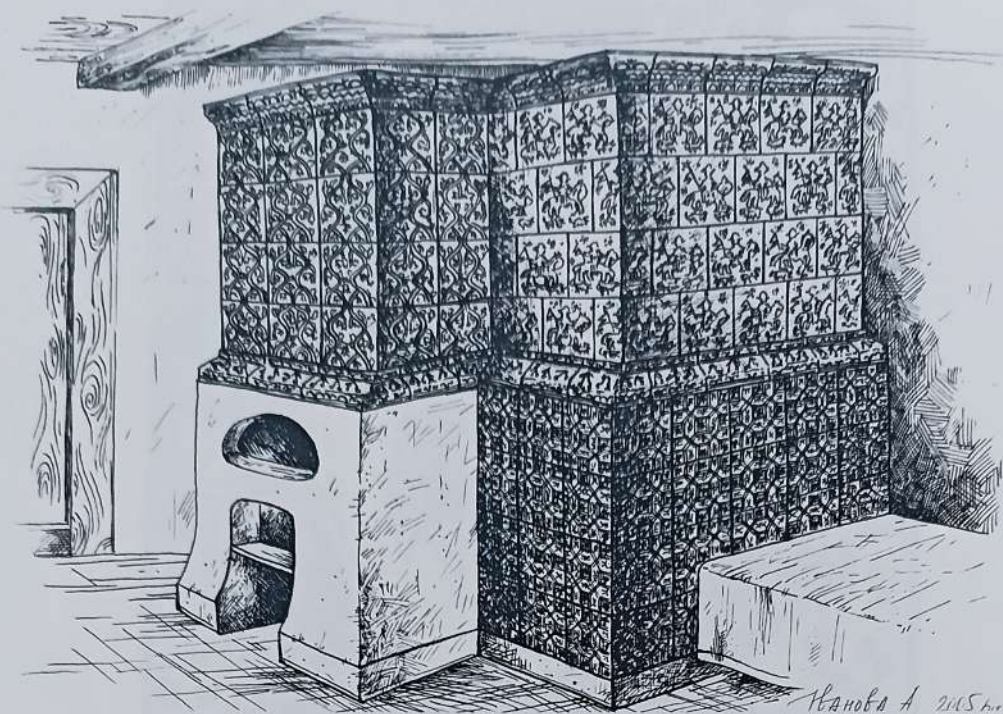
Рис.38. Графічна реконструкція кахляної груби і печі. Комин прикрашено кахлями зразка 26273/А-69. Нижній ярус груби викладено кахлями зразка НДФ-13317. Пояс груби викладений кахлями типу 26277/А-73. Верхній ярус груби викладений кахлями зразка 1935/КС-314. Карниз вкладено кахлями зразка 1922/КС-301.

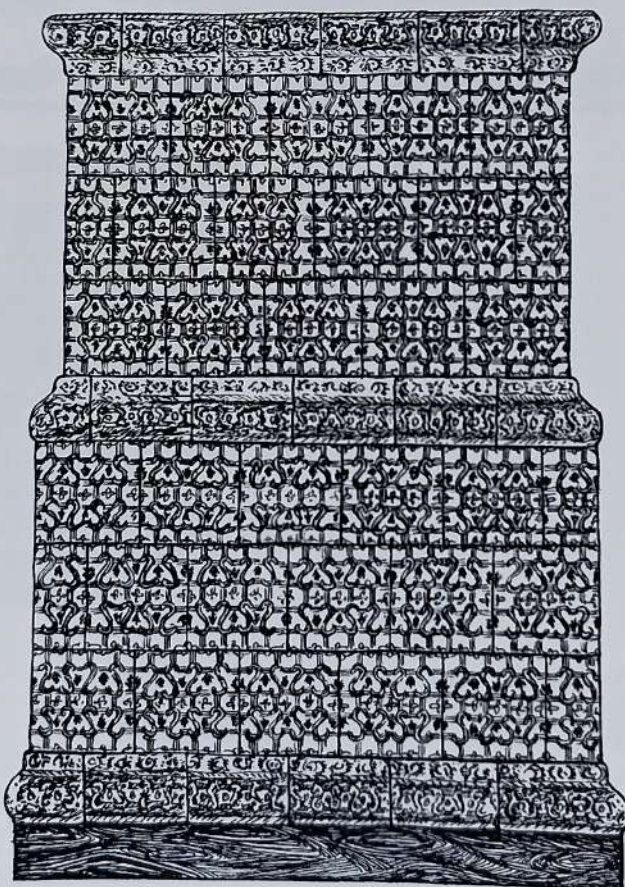

Фото.1.



Фото.2.



Фото.4.



Фото.3.

Фото 1. НЗХ НДФ-30748 – пічна цокольна фронтальна кахля. Розміри: 11,8 x 16,0 x 8,0 см. Друга половина XIX ст. Передана з Полтавської області, м.Кременчук.

Фото 2. НЗХ НДФ-30702, НДФ-30703 – пічні стінні фронтальні кахлі. Розміри: 22,4 x 16,5 x 8,0 см. Передані з Полтавської області, м.Кременчук.

Фото 3. НЗХ НДФ-30735, НДФ-30740 – пічні поясові фронтальні кахлі. Розміри: 7,2 x 10,5 x 10,0 см. Передані з Полтавської області, м.Кременчук.

Фото 4. НЗХ НДФ-30713, НДФ-30720 – пічні стінні фронтальні кахлі. Розміри: 22,4 x 16,5 x 8,0 см. Передані з Полтавської області, м.Кременчук.

ДЛЯ ЗАМЕТОК

